



# ПРИБАЙКАЛЕЦ

Орган Прибайкальского районного комитета КПСС и аймачного Совета депутатов трудящихся

№ 2 (239)

ВТОРНИК, 7 января 1969 г.

ГОД ИЗДАНИЯ 26-й

Цена 2 коп.

## В Центральном Комитете КПСС, Совете Министров СССР и ВЦСПС

Центральный Комитет КПСС, Совет Министров СССР и ВЦСПС рассмотрели вопрос о повышении заработной платы среднеоплачиваемым категориям работников, занятых в строительстве, на ремонтно-строительных работах и на предприятиях промышленности строительных материалов. В принятых по этому вопросу постановлениях отмечается, что успешное решение стоящих перед капитальным строительством больших задач в значительной мере зависит от наличия в строительстве и промышленности строительных материалов постоянных кадров высококвалифицированных рабочих и инженерно-технических работников.

Учитывая необходимость усиления материальной заинтересованности работников в сокращении сроков строительства и в улучшении качества строительных работ, а также в ускорении темпов развития производства строительных материалов, Центральный Комитет КПСС, Совет Министров СССР и ВЦСПС постановили повысить тарифные ставки рабочим в строительстве в среднем на 25 процентов, а на предприятиях промышленности строительных материалов — на 23 процента. Одновременно повышаются должностные оклады среднеоплачиваемых категорий инженерно-технических работников и служащих в строительстве в среднем на 12 процентов, а в промышленности строительных материалов — на 9 процентов.

Повышение тарифных ставок и должностных окладов этим работникам будет проведено в 1969 году в следующие сроки:

в строительстве:  
в районах Крайнего Севера и в местностях, приравненных к районам Крайнего Севера, на Дальнем Востоке, в Восточной Сибири, а также в Архангельской области, Карельской АССР и Коми АССР — с 1 февраля, в районах Урала, в Западной Сибири и Казахстане — с 1 апреля, в районах Средней Азии — с 1 июля, в остальных районах страны — с 1 октября;

в промышленности строительных материалов:

на предприятиях по производству кирпича в районах Крайнего Севера и в местностях, приравненных к районам Крайнего Севера, на Дальнем Востоке, в Восточной Сибири, а также в Архангельской области, Карельской АССР и Коми АССР — с 1 февраля, в районах Урала, в Западной Сибири и в Казахстане — с 1 апреля, в районах Средней Азии — с 1 июля и в остальных районах страны — с 1 октября;

на предприятиях других отраслей промышленности строительных материалов, стекольной и фарфоро-фаянсовой промышленности во всех районах — с 1 ноября.

Одновременно с установлением новых, повышенных тарифных ставок будут пересмотрены действующие нормы выработки и обслуживания с учетом достигнутого уровня техники и организации производства и труда.

Министерствам и ведомствам СССР, Советам Министров союзных, автономных республик, исполкомам Советов депутатов трудящихся и руководителям предприятий и организаций предложено одновременно с установлением новых ставок, должностных окладов и норм выработки и обслуживания разработать и осуществить с участием соответствующих профсоюзных органов мероприятия по повышению производительности труда за счет улучшения организации производства, устранения потерь рабочего времени, сокращения ручного труда, внедрения средств механизации инженерных и управленческих работ. Поручено также принять меры к упрощению структуры управления производством путем укрупнения мелких предприятий и организаций, ликвидации излишних структурных подразделений, промежуточных звеньев управления и устранения штатных излишеств.

Общая численность работников, которым повышается заработная плата, составляет около 9 млн. человек.

На проведение мероприятий по повышению заработной платы строителей и работников промышленности строительных материалов государством ассигнуются дополнительные средства в размере около 1,5 млрд. рублей.

Центральный Комитет КПСС, Совет Министров СССР и ВЦСПС выражают уверенность в том, что повышение заработной платы работникам строительства и промышленности строительных материалов наряду с другими важными мерами, принятыми партией и правительством для роста технического уровня строительства, улучшения условий труда и быта строителей, будет способствовать успешному решению задач, поставленных пятилетним планом перед этими отраслями народного хозяйства.



Комбайнер Ангарской бригады Алексей Пгнатевич Решетов по итогам социалистического соревнования в колхозе «Путь к коммунизму» занял первое место. В хлебную страду он намолотил 3038 центнеров зерна и убрал 213 гектаров.

В новом году механизатор деятельно готовится к весенней страде. Его личные обязательства — хорошо подготовить технику и на высоком агротехническом уровне провести весенне-полевые работы.

На снимке А. П. Решетов.

Фото: П. Григорьева.

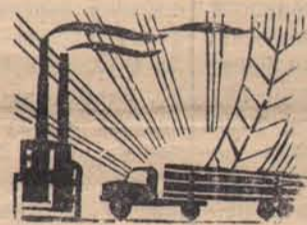

### БУДНИ ПРИБАЙКАЛЬЯ

\* План по капитальному ремонту дорог за прошлый год работниками ДУ-595 выполнен на 122 процента, а по среднему — на 124. Построен двенадцатиметровый железобетонный мост с районе Гремячинска и уложено 10 железобетонных труб, длиной в 140 погонных метров.

В прошлом году успешно потрудились также и коллективы Гремячинского и Турунтаевского дорожно-ремонтных пунктов.

А. Приходько,

гл. инженер ДУ-595.

\* Не прекращают полевых работ трактористы машинно-мелиоративной станции. Разработка земель производится в местности Мятшиха в колхозе «Заветы Ильича», где уже разработано 20 гектаров из запланированных 100 во всех колхозах района. На этих участках отлично работают трактористы П. Турунтаев и Н. Кензин.

Расширяется сама машинно-мелиоративная станция. Построен склад для запасных частей. На станции идет ремонт тракторов.

Г. Елизов.

## ПЕРЕД КОЛЛЕКТИВОМ ТАТАУРОВСКОГО КОМБИНАТА СТРОИТЕЛЬНЫХ МАТЕРИАЛОВ ЭТО БУДЕТ В 1969 ГОДУ

Татауровского комбината строительных материалов в 1969 году стоят ответственные задачи. Мы должны произвести 20 миллионов штук кирпича, выдать стройкам 24 тысячи тонн известняков и произвести 6 миллионов штук шлакоблоков. Дополнительно думаем выдать для строителей республики 2 миллиона штук кирпича сверх государственного плана. Как готовится коллек-

тив к решению этих ответственных задач?

Попробуем рассказать об этом языком цифр и фактов.

Комбинат, его цехи, вспомогательные службы готовы к выполнению и перевыполнению государственного плана. Произведена замена ленточных вакуум-прессов, установлены резервные вакуум-насосы, демонтиро-

ваны старые и смонтированы новые вентиляторы в обжиговом и сушильном отделениях кирпичного цеха. Судостроительным заводом принят заказ на изготовление пятидесяти обжиговых вагонеток, часть которых поступит в первые дни нового года. Парк сушильных вагонеток увеличивается на 200 штук за счет поступления в

цех новых вагонеток из Рязани. В 1969 и 1970 годах для облегчения ремонта оборудования планируется установить кран-балки в глинообработывающем отделении формовки и в ремонтном боксе автогаража. Построим отдельное помещение для ремонта обжиговых вагонеток, капитально отремонтируем оба сушильных блока. Разра-

батывается проект по установке автоматов-укладчиков кирпича-сырца на сушильные вагонетки и проект их транспортировки внутри цеха. Сейчас инженерно-технические работники совместно с работниками управления заняты проблемой очистки кирпича от копоти, внедрением гидроборки всего кирпичного цеха. С решением

этих задач пыль и грязь исчезнут из цеха, как исчезла загазованность.

Устранение загазованности и загазованности позволит нам создать в цехах больший порядок, поможет разрешить проблему покраски и содержания работников в хорошем состоянии помещений, чего мы не могли добиться за все годы существования Татауровского комбината стройматериалов.

Окончание на 2-й стр.

оружий. В них учтены материальные и денежные затраты, что позволит контролировать расход материалов и облегчит учет затрат. Устаревшее, изношенное и залежавшееся оборудование и материалы списаны, принимаются меры по реализации неликвидных материалов. Эти меры уже сегодня приносят результаты — рентабельными стали производство шлакоблоков, извести, резко снизилась себестоимость кирпича. Улучшение экономической работы, добросовестное отношение к труду — вот залог рентабельности предприятия в 1969 году.  
**В. Кожевников,**  
директор КСМ.

Известковом производстве комбината тоже готовится к выполнению поставленных перед коллективом задач. Заключается текущий ремонт шахтной печи и шаровой мельницы, пушек и работу компрессор ТР-35. Усиливается качественно и количественно ремонтно-механическая служба цеха.

Иркутский институт «Гипростройиндустрия» в ближайшее время выдаст рабочие чертежи по дробильно-сортировочному отделению, к строительству которого приступаем в 1969 году. Спуском этого отделения цех перейдет на сырье

более высокого качества. В последующем проектируется увеличение производственной мощности цеха в 2,5 раза, строительство бункерных складов, трех шахтных печей, двух шаровых мельниц, производство известковой муки для сельского хозяйства.

Перед шлакоблочным производством комбината в 1969 году стоит трудная по сравнению с другими цехами задача: надо ежемесячно выпускать полмиллиона шлакоблоков (в условном кирпиче). Но эта задача выполнима.

Изменится на комбинате с нового года учет

труда и заработной платы. В новом штатном расписании предусмотрены цеховые табельщики-нормировщики. Начисление заработной платы будет производиться ежедневно каждому работающему. Любой рабочий комбината может узнать о своем заработке за предыдущий день у цехового нормировщика, а руководители цехов и служб предприятия — о правильности расходования средств по цехам комбината. Заработная плата рабочих, служащих и ИТР комбината увеличится за счет выполнения и перевыполнения государственного плана

на 20-30 рублей в месяц.

Начисление премии и прогрессивки будет производиться в установленном порядке: честный, добросовестный рабочий получит максимальный процент премии.

Рабочие, служащие и ИТР комбината полностью обеспечены жильем в коммунальных квартирах предприятия. Комбинат имеет более 9000 квадратных метров жилой площади, из них 6000 — полезной.

В поселке имеются магазины, кинотеатр, комбинат бытового обслуживания, детский сад-ясли, средняя школа,

амбулатория и больница. В 1969 году приступим к строительству нового жилого дома для мало-семейных, который расположится рядом с общежитием комбината. В дальнейшем планируется строительство кафе-столовой.

В мероприятиях по подготовке комбината к работе в 1969 году уделено внимание и рентабельности предприятия — снижению себестоимости продукции. В IV квартале введем лимитные карточки на основные и вспомогательные материалы. Подготовлены сметы на капитальный ремонт оборудования, зданий и со-

## Всесоюзная перепись населения

По решению Совета Министров Союза ССР на 1-е января 1970 г. будет проведена Всесоюзная перепись населения. Это шестая Всесоюзная перепись населения Советского Союза. Ей предшествовали переписи 1920, 1926, 1937, 1939 и 1959 годов. Предстоящая перепись имеет большое политическое и народнохозяйственное значение. Она проводится для того, чтобы получить точные данные о численности, размещении и составе населения по полу, возрасту, семейному составу, национальности, родному языку, образованию, чтобы знать, как распределяется население по занятиям, отраслям народного хозяйства, видам производств, источникам средств существования и общественным группам.

Данные о численности и составе населения необходимы для составления планов развития экономики и культуры каждого района, города, области, края, республики. Этими сведениями, в том числе данными о численности детей, молодежи, взрослых, должны располагаться местные органы и для правильной организации торговли.

Численность и состав населения изменяются непрерывно. Тысячи и тысячи людей переселяются из одних мест в другие, многие по разным причинам меняют работу. В этих условиях текущий учет может оказаться в некоторых случаях неполным и неточным. Поэтому данные его требуют периодической проверки и уточнения. Только перепись, проводимая путем опроса всего населения страны на одну и ту же дату, по единой программе и единому плану, может установить точную численность и состав населения.

Всесоюзная перепись населения 1970 года будет иметь огромное международное значение. Материалы переписи покажут глубокие изменения в жизни народа, в хозяйстве страны, в культурном облике советского человека и тем самым отразят великую преобразующую силу социалистического строя, его преимущества перед строем капиталистическим.

За годы советской власти наша Родина изменилась неузнаваемо. Из отсталой, аграрной

страны она превратилась в мощную индустриальную державу. По абсолютным размерам производства промышленной продукции Советский Союз давно уже оставил позади Англию, Францию, Западную Германию. Но темпам роста продукции промышленности СССР значительно превосходит все капиталистические страны.

Подготовка к очередной Всесоюзной переписи населения в нашей стране ведется уже около двух лет. Многие уже сделано, многое еще предстоит сделать, а между тем времени осталось очень мало, так как первоочередные подготовительные работы должны быть закончены к началу 1969 года.

К этому сроку исполкомы сельских Советов депутатов трудящихся должны упорядочить названия улиц, нумерацию кварталов, домовладений и квартир, проверить полноту учета населения по книгам похозяйственного учета, а также составить планы крупных сельских населенных пунктов. Указанные работы имеют очень важное значение в общем комплексе работ по подготовке и проведению переписи.

По отчеты о выполнении подготовительных работ показывают, что первоочередные работы по подготовке к переписи населения в некоторых сельских Советов нашего района проводятся крайне медленно. Одной из трудоемких работ первого этапа подготовки к переписи населения является упорядочение в крупных населенных пунктах названий улиц, переулков, нумерации кварталов, домовладений и квартир. Однако до сего времени на некоторых угловых домах не вывешены таблички с наименованиями улиц, не полностью упорядочена нумерация домовладений, встречаются дома без номеров, со старыми или стертыми номерами. Встречаются домовладения, на которых есть номерные знаки, но их нельзя прочесть, так как они либо закрасены, либо потускнели.

Планы и карты вместе со списками домовладений и списками сельских населенных пунктов будут основными документами для проведения переписного районирования — правильной раз-

бивки территории района на переписные отделы, инструкторские и счетные участки, а затем и для проведения самой переписи населения. На планы должны быть нанесены контуры кварталов и отдельных жилых массивов, названия улиц, переулков и каждое домовладение с указанием его номера.

Опыт подготовки к переписи 1959 года показал, что успех во многом зависит от того, насколько деятельными и инициативными были комиссии содействия переписи. Эти комиссии — одна из форм привлечения широкой общественности к работе по подготовке и проведению переписи населения. Комиссии содействия они призваны помочь органам государственной статистики в проведении массово-разъяснительной работы среди населения о целях и задачах переписи и порядке ее подготовки и проведения, а также во всех других подготовительных работах, включая и оказание помощи исполкомам сельских Советов в проведении первоочередных мероприятий по подготовке к переписи населения.

Успех предстоящей переписи будет в значительной мере зависеть от того, насколько все население уяснит политическое и народно-хозяйственное значение этого мероприятия. Все партийные, профсоюзные, комсомольские и другие общественные организации в период подготовки и проведения Всесоюзной переписи населения призваны развернуть массово-агитационную и разъяснительную работу среди трудящихся о целях и значении переписи. Их долг — широко разъяснить населению порядок и сроки проведения переписи, имея в виду, что ее успех может быть обеспечен только при активном участии в ней всех граждан. Исходя из того, что перепись у нас проводится в интересах всего народа, каждый гражданин должен быть подготовлен не только к тому, чтобы давать правильные и полные ответы на вопросы переписного листа, но и всемерно содействовать успешной работе счетчиков и инструкторов-контролеров.

**Е. Шадрин,**  
районный инспектор государственной статистики.

## ФОТОИНФОРМАЦИЯ



Тюменская область. Ханты-Мансийский рыбконсервный комбинат выпускает в год до восьми миллионов банок высококачественных рыбных консервов.

На снимке: одна из лучших расфасовщиц консервного цеха комбината, член бригады коммунистического труда комсомолка Людмила Куклина. Людмила из смены в смену перевыполняет задания, расфасовывает до 2.500 банок консервов.

ВОЛЫНСКАЯ ОБЛАСТЬ. Более чем тридцати адресатам отправляет Колковский овощешушальный завод Волынского облпотребсоюза дары лесов — грибы, плоды, дикорастущие ягоды.



На снимке: отправка консервированных ягод. На первом плане — технорук завода Федор Кухаренко.

Фото Г. Сажнева.

Фотохроника ТАСС.

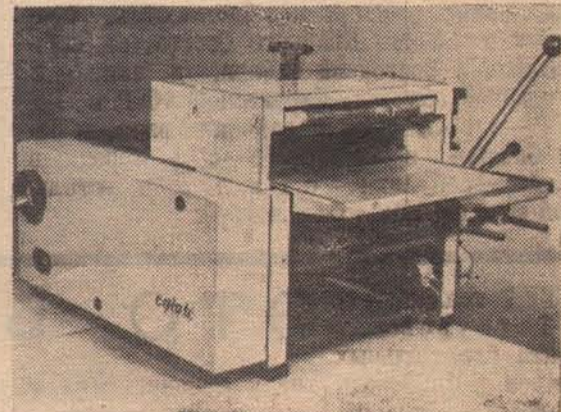

ЛИТОВСКАЯ ССР. «Эглуте» («Елочка») — так назван универсальный деревообрабатывающий станок, опытную партию которых в прошедшем году выпустил Вильнюсский завод шлифовальных станков. «Елочка» может выполнять целый ряд операций: строгание, сверление, прямую и диагональную резку, фрезерование выемок. Станок небольших габаритов, легок, удобен в эксплуатации.

На снимке: универсальный деревообрабатывающий станок «Елочка».

Фото БРАЗАЙТИСА.

Фотохроника ТАСС.

Земля — наше великое национальное достояние. Охранять, бережно использовать ее, защищать и повышать плодородие — значит растить щедрые урожаи, приумножать богатства страны. Этим целям и служат принятые недавно «Основы земельного законодательства Союза ССР и союзных республик». В новом акте регулирования землепользования проявилось дальнейшее развитие ленинского положения об охране природы, ее ресурсов в интересах всего общества.

Статьи нового Закона вытекают и перекликаются с Декретом о земле, который был написан В. И. Лениным и принят в первые часы победившей революции. Великий Октябрь в корне изменил социально-экономические и правовые основы землепользования. Земля стала всенародным достоянием и была бесплатно передана в пользование трудящимся.

В феврале 1919 года Республика Советов приняла Постановление о социалистическом землеустройстве и о мерах перехода к социалистическому способу ведения сельского хозяйства. К этому времени было создано 900 крупных государственных хозяйств — совхозов. Возникли коммуны, артели, товарищества по совместной обработке земли. Их тогда насчитывалось около шести тысяч, объединявших бедняков и батраков.

Сейчас в стране победившего социализма крупнейшие в мире механизированные сель-

скохозяйственные предприятия — 12,8 тысячи совхозов и 36,8 тысячи колхозов. У нас колоссальные земельные ресурсы, исчисляемые 2,227 миллионами гектаров. Около половины их — земли колхозов и совхозов. У нас около 225 миллионов гектаров пашни, около 772 миллионов гектаров леса, более 310 миллионов гектаров пастбищ.

За годы Советской власти проведены крупные мероприятия по повышению качества состояния наших земель. На 240 миллионов гектаров увеличились сельскохозяйственные угодья. Из них 70 миллионов гектаров — прибавление к пашне. В 4,7 раза возросли площади садов и виноградников, в 2,5 раза — орошаемых угодий (их сейчас более 10 миллионов гектаров), в три раза расширились массивы осушенных земель, превышающие уже восемь миллионов гектаров.

Принята и выполняется грандиозная программа мелиоративного преобразования земель. Постановлением ЦК КПСС и Советского правительства (1967 г.) предусмотрены крупные мероприятия по защите почв от ветровой и водной эрозии. До конца пятилетки только потезащитные лесные полосы предстоит заложить на 324 тысячах гектаров. На 827 тысячах гектаров намечено закрепить овраги, балки и пески. Государственные планы защиты земель от эрозии выполняются.

Наши земельные ресурсы имеют огромное значение для развития производительных сил страны, создания материально-технической базы коммунизма. Страна строят, она должна и будет это делать по велению времени на благо человека. А ведь только под городами и городскими поселками уже занято два миллиона гектаров земли.

Бурное развитие всей нашей экономики и предопределило выработку нового правового акта по регулированию земельных отношений на современном этапе коммунистического строительства. В соответствии с заветами Ленина и положениями Программы КПСС новый Закон предусматривает строгий государственный контроль за использованием и охраной земель. Он открывает особенно большие возможности перед колхозами и совхозами (их приоритет в землепользовании) в более эффективном использовании каждого гектара земли, что выразится ростом урожаев и увеличением производства сельскохозяйственной продукции.

Земля щедро служит всем. Ее мы называем кормилицей. И поэтому долг каждого — беречь и приумножать богатства родной земли, по-настоящему любить великий дар природы. Сегодня это уже и Закон нашей жизни.

Д. СМЕРНОВ,  
корр. ТАСС.

ПЕРМСКОМУ сельскохозяйственному институту имени академика Д. Н. Прянишникова исполнилось 50 лет. Это первое сельскохозяйственное высшее учебное заведение, организованное на Урале. Институт подготовил около 8200 агрономов, агрохимиков-почвоведов, зоотехников, инженеров-землеустроителей, инженеров-механиков, экономистов.

Учебно-опытные хозяйства института стали настоящими центрами по пропаганде и внедрению передового опыта.

Снимок сделан на факультете механизации сельского хозяйства. Студенты Геннадий Шангин и Андрей Никитин (слева направо) — члены студенческого научного общества — на макете разрабатывают схему регулирования температуры в овощехранилище.

Фото Е. ЗАГУЛЯЕВА.

Фотохроника ТАСС.



## Марксизм и пролетарский интернационализм

Этой теме была посвящена пресс-конференция для советских и иностранных журналистов, устроенная 3 января в Москве отделом печати МИД СССР совместно с Институтом марксизма-ленинизма при ЦК КПСС.

Ее открыл заведующий отделом печати МИД СССР Л. М. Замятин. Он представил слово директору Института марксизма-ленинизма академику П. Н. Федосееву.

«В своей борьбе рабочий класс и его авангард в лице коммунистических и рабочих партий, — сказал, в частности, П. Н. Федосеев, — руководствуется общей идеологией — марксистско-ленинской теорией, дающей пролетариату не только надежный инструмент научного решения вста-

ющих перед ним проблем, но и соединяющий прочными идейными связями миллионы борцов против власти капитала в различных частях света.

Пролетарский интернационализм является не только неотъемлемым свойством международного рабочего и коммунистического движения, но и важнейшей составной частью, существенной характеристикой самой марксистской теории, пролетарский интернационализм в теории и на практике неразрывно связан с марксизмом как научным мировоззрением революционного пролетариата, с самого момента своего возникновения носившем интернациональный характер.

(ТАСС.)

## ЧИТАТЕЛЬ сообщает, советует, критикует

### Вечер, посвященный Ильичу

Имя Ленина живет в каждом сердце. Сейчас, накануне 100-летия со дня его рождения, весь советский народ с еще большей любовью и уважением изучает жизнь и деятельность В. И. Ленина, читает его произведения, внимательно следит за книжными новинками, выходящими в свет, о жизни и труде великого вождя.

Накануне Нового года, 27 декабря в сельской библиотеке с. Горячинска прошел тематический вечер «Ленин живее всех живых», где присутствовало около 30 человек. Вечер прошел живо и интересно. Выступило несколько человек, которые специально подготовились к нему.

Врач курорта Горячинск А. П. Якунина выступила с лекцией «Ленин об охране здоровья», А. Ф. Кичигин рассказал о Ленине в международном и коммунистическом движении, К. А. Андреева прочла собравшимся о том, что говорил Ленин о коммунистической нравственности.

Такие вечера с наглядным показом жизни и деятельности В. И. Ленина, где демонстрируются фильмы, плакаты, фотографии, приносят большую пользу. Все бывшие на вечере разошлись с единым мнением: проводить такие вечера чаще, разнообразить их тематику.

М. Андреев.

### Спортивные проблемы

В конце 1968 года состоялись районные и республиканские конференции ДСО «Урожай», на которых были подведены итоги физкультурно-оздоровительной и спортивной работы среди сельского населения. Физкультура и спорт стали прочно внедряться в жизнь и быть

сельского населения. На республиканской конференции отметили возрождение и популяризацию наряду с другими видами спорта борьбу и тяжелую атлетику. В Кабанском, Джидинском, Баргузинском районах сборные команды с успехом защищают спортивную честь республики по тяжелой атлетике и штанге на зональных и всероссийских соревнованиях. Поучителен пример джидинцев, где все секретари комсомольских организаций являются инструкторами-методистами по физкультуре и где, прежде всего, райком комсомола во главе с первым секретарем, мастером спорта по вольной борьбе В. Гармаевым, выступает самым активным поборником внедрения физической культуры и спорта в жизнь и быт тружеников села.

Условия и возможности есть для этого и в нашем районе. Ведь существовали же секции штанги в с. Ильинке и борьбы в Турке. Тяжелоатлеты Селенгинской ЛПБ даже принимали участие в соревнованиях на первенство ДСО «Труд» республики. В каждом селе можно найти любителей «железной игры» и «богатырской увертюры».

На республиканской конференции отметили плохую работу нашего спортивного общества. Решающая роль в развитии спорта на селе принадлежит комсомолу совместно с руководителями школ и правлениями колхозов и предприятий.

В 1968 году правления колхозов и совхоза района, несмотря на решение исполкома о немедленном внесении юридического взноса, не внесли ни одного рубля в кассу спортивного общества. Руководители должны выделять средства для создания и укрепления материальной базы коллектива физкультуры колхоза и проведения массовых физкультурно-оздоровительных мероприятий.

Многие школы плохо обеспечены спортивным инвентарем, особенно по зимним видам спорта, здесь отсутствуют гимнастические и игровые залы, не хватает квалифицированных инструкторов для работы с детьми. Преподаватели физкультуры вместе с административно-хозяйственными руководителями школ должны больше внимания уделять укреплению и формированию новых спортивных баз.

Комсомольской организации колхоза «Прибайкалец» можно поставить вопрос перед правлением колхоза о строительстве спортивного зала, который стал бы центром массовой физкультурно-оздоровительной и спортивной работы тружеников колхоза.

Комитет комсомола и аймисполком должны всемерно помогать комитету ДСО укреплять и развивать физкультуру и спорт в районе. Для этого они могут выделить средства для реконструкции и оборудования стадиона в парке культуры и отдыха райцентра.

Большие задачи стоят перед физкультурниками и спортсменами нашего района, и помочь в их решении должны все руководители предприятий, колхозов и РК ВЛКСМ.

И. ЕГОРОВ,

председатель ДСО «Урожай».

### СНИМИТЕ ЗАМОК С КЛУБА

Дорогая редакция, мы решили обратиться к вам. У нас в селе Ключево работает заведующим клубом Г. Левантуев. На этой должности он только числится, а никакой работы не ведет. Хотя он комсомолец, он, на наш взгляд, этого звания не оправдывает. В клубе нет даже демонстрации кинофильмов, не говоря о культурно-массовой работе. Тов. Левантуев объясняет это тем, что у ключевова молодежи нет талантов.

Неправда, талант всегда найдется, был бы организатор. Мы, жители села Ключево, требуем, чтобы правление колхоза «Прибайкалец» приняло какие-нибудь меры по налаживанию культпросветработы у нас.

Жители с. Ключево.

# О полете „Аполлона-8“

Успешно завершился полет американского космического корабля «Аполлон-8» с тремя космонавтами на борту. В эти дни советские люди, как и люди всех стран, с большим вниманием следили за рейсом пилотируемого летательного аппарата с Ф. Борманом, Д. Ловеллом и У. Андерсом в кабине, которые совершили облет Луны и после шестидневного космического путешествия произвели посадку в акватории Тихого океана.

Мы уже вступили во второе десятилетие космической эры, которая открылась 4 октября 1957 года запуском Советским Союзом первого искусственного спутника Земли. За этот исторически короткий срок реализована широкая программа исследования и освоения космоса.

12 апреля 1961 года первым в мире полетом Ю. А. Гагарина по орбите вокруг Земли началась эпоха космических стартов человека. За это время в космосе побывало немало советских и американских космонавтов. Сейчас мы с интересом обсуждаем итоги полета экипажа «Аполлона-8» вокруг Луны.

Исследования Луны начали автоматические станции. Первые советские автоматические станции провели ряд исследований окололунного пространства, сфотографировали обратную сторону Луны и потом начали более подробное изучение как окололунного пространства, так и самой Луны.

Следующим крупным шагом была мягкая посадка на Луну автоматической станции «Луна-9», которая впервые позволила, используя телевидение, увидеть ландшафт на Луне, получить сведения о структуре ее поверхности. Это изучение было продолжено станцией «Луна-13» и рядом американских аппаратов «Сервейер».

Много нового позволили узнать советские и американские спутники Луны, из которых первой на орбиту вокруг Луны вышла станция «Луна-1».

Следующей задачей было осуществление автоматических и пилотируемых полетов к Луне с возвращением на Землю.

Первым крупным шагом в этом направлении

были рейсы советских станций «Зонд-5» и «Зонд-6», совершивших облет Луны с возвращением на Землю и доставивших в лаборатории ученых ценную научную информацию и фотографии Луны и Земли. Как уже сообщалось в печати, эти аппараты приспособлены для пилотируемых полетов.

Американская программа исследования Луны сосредоточена на осуществлении посылки экспедиции на Луну.

Полет пилотируемого корабля «Аполлон-8» вокруг Луны — крупный этап программы. Как же он проходил? Какие трудности были преодолены при его осуществлении?

Особенностью трассы «Аполлона-8» явился облет Луны с переводом корабля на селеноцентрическую орбиту и последующим переходом на траекторию полета к Земле.

Полет американских космонавтов Ф. Бормана, Д. Ловелла и У. Андерса на космическом корабле «Аполлон-8» потребовал от них большого мужества. Ведь следует учесть, что американские космические корабли или автоматические станции еще не опробовали такую трассу. Схема возвращения на Землю, избранная для «Аполлона-8», близка по своему характеру к схеме возвращения станции «Зонд-6».

Как известно, запуск космического корабля «Аполлон-8» был осуществлен 21 декабря с мыса Кеннеди. Корабль совершил почти два витка по околоземной орбите. Когда выяснилось, что все системы корабля работают нормально, космический корабль с помощью двигателя третьей ступени ракеты был переведен на траекторию полета к Луне. После проведения коррекции траектории 24 декабря он достиг окололунного пространства и перешел на эллиптическую селеноцентрическую (окололунную) орбиту. Параметры орбиты были близки к расчетным. Высота периселения (минимальное удаление от поверхности Луны) составляла 112 километров, высота апоселения (максимальное удаление от поверхности Луны) — 312 километров.

Корабль сделал по этой орбите два витка и перешел на почти круговую орбиту со средней

высотой полета над поверхностью Луны около 113 километров. По круговой орбите корабль совершил около 8 витков. За это время было проведено два телевизионных сеанса, во время которых космонавты комментировали передаваемые изображения. Космонавты также вели наблюдения и фотографирование обеих сторон Луны. 25 декабря был включен маршевый двигатель, который проработал около 200 секунд, и космический корабль «Аполлон-8» с орбиты вокруг Луны вышел на траекторию к Земле.

Это был весьма ответственный момент, один из самых сложных во всей программе эксперимента. Дело в том, что включение двигателя происходило в то время, когда корабль находился на орбите над обратной стороной Луны и не имел поэтому связи с Землей. Космонавты не могли в это время получать указания от руководителей полета. Всем ясно, к чему могла бы привести ошибка космонавта или отказ двигателя в этот момент. Однако космонавты справились со своей задачей, и корабль вышел на траекторию полета к Земле, близкую к расчетной. После проведения коррекции на этом пути 27 декабря корабль приблизился к Земле, и от него отделился спускаемый аппарат с кабиной космонавтов. Обладая второй космической скоростью, составляющей около 11,2 километра в секунду, он вошел в плотные слои атмосферы Земли.

Затем спускаемый аппарат совершает движение по баллистической траектории. Как на участке первого погружения, так и на участке второго погружения производится управление аппаратом за счет изменения аэродинамического качества. На последнем участке полета раскрывается парашютная система, и спускаемый аппарат приводняется в океане. Экипаж «Аполлона-8» произвел посадку в воды океана в районе острова Рождества.

Полеты вокруг Луны с возвращением на Землю станций «Зонд-5» и «Зонд-6» и корабля «Аполлон-8» открыли новую важную страницу в освоении космоса, начало которому положено первым спутником Земли и подвигом Юрия Гагарина.

Академик **Б. Петров.**

**О**ДНА ИЗ ПАЛАТ Ярославской городской больницы имени Соловьева превратилась на короткое время в маленькую съемочную площадку.

Врач-хирург Антонина Алексеевна Данилова беседует с больным, которому несколько дней назад она делала операцию... Это фрагмент картины, которая посвящена ярославскому доктору Даниловой. Авторы шестисерийного телевизионного фильма «Наша Европа» кинематографисты ГДР супруги Элен и Херберт Веге решили рассказать о послевоенной судьбе бывших узниц фашистского концлагеря Ravensbrück, проживающих в СССР, Польше, Югославии, Франции, ФРГ, участниц движения Сопротивления.

Кинолента должна ответить на вопрос, как держат они клятву, данную друг другу в дни тяжелых испытаний, — до конца бороться с фашизмом, бороться за мир, справедливость, светлое будущее...

Врач Данилова — ее имя называют среди лучших хирургов Ярославля, — спасла сотни жизней, работая в больнице. Недавно она защитила диссертацию и стала кандидатом медицинских наук.

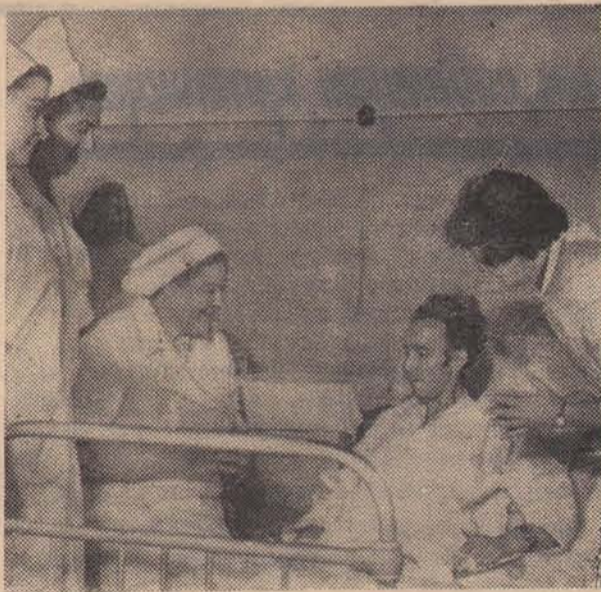

НА СНИМКЕ: момент съемки фильма «Наша Европа». У постели больного — доктор А. Данилова (сидит слева) и режиссер фильма Элен Веге (справа)

На Киевской киностудии художественных фильмов имени А. Довженко снят четырехсерийный телевизионный фильм «Сердце Бонивура» по одноименному роману Дмитрия Нагибина. Фильм посвящен 50-летию ВЛКСМ. В нем рассказывается о борьбе дальневосточных комсомольцев во главе с Виталием Бонивуром против японо-американских интервентов и белогвардейцев в 1918—1922 годах.

Автор сценария — Андрей Шемшурин, режиссер-постановщик фильма Марк Орлов, оператор-постановщик Вадим Верещак.

НА СНИМКЕ: кадр из фильма. В роли Виталия Бонивура — артист Лев Прыгунов (слева), Алеша Пужняк — артист Анатолий Юрченко.

Фотохроника ТАСС.

Редактор **И. ДУНАЕВ.**



«Далеко от войны» — так называется новая картина, которая снимается в Горьком киностудией «Беларусь-фильм» по сценарию писателя Юрия Нагибина. Это будет рассказ о жизни тыла в годы войны, о женщинах, которые заменили мужей и братьев на трудовом фронте.

## ПРИБАЙКАЛЕЦ

НАШ с. Турунтаево,

улица Ленина, 98

АДРЕС:

ТЕЛЕФОНЫ:

Редактора—2-99; зам. редактора, корреспондента-организатора радиовещания—2-38; ответственного секретаря—2-18; отделов промышленности, сельского хозяйства и писем—2-35; бухгалтерии—2-116; общего отдела—2-17.