Постфестивальный синдром - стр.3

Цена в розницу свободная

Прибайкалец

12+

Основана 18 октября 1943 года пятница, 15 сентября 2017 года №37 (7820)

РАЙОННАЯ ГАЗЕТА

На предстоящую неделю 16-22 сентября

Прогноз погоды

16 сентября - малооблачно, ночью +7⁰, днем +17⁰.
17 сентября - небольшой дождь, ночью +8⁰, днем +19⁰.
18 сентября -небольшой дождь, ночью +5⁰, днем +15⁰.
19 сентября - пасмурно, ночью +7⁰, днем +16⁰.
20 сентября - небольшой дождь, ночью +6⁰, днем +14⁰.
21 сентября -небольшой дождь, ночью +6⁰, днем +13⁰.
22 сентября - небольшой дождь, ночью +3⁰, днем +15⁰.

Восход и заход

	Солнце	*Луна*
16.09. -	*6:25; 19:03*	*1:17; 17:07*
22.09 -	*6:35; 18:48*	*8:31; 19:58*

На этой неделе

16 сентября 1745 г. - родился Михаил Кутузов, русский полководец, генерал-фельдмаршал.
17 сентября 1783 г. - родилась Надежда Дурова, первая в русской армии женщина-офицер («кавалерист-девица»), писательница.
18 сентября 1905 г. - родилась Грета Гарбо, шведская и американская киноактриса.
19 сентября 1967 г. - родился Александр Карелин, российский борец, многократный олимпийский чемпион, общественный деятель, Герой России.
20 сентября 1778 г. - родился Фаддей Беллинсгаузен, русский мореплаватель, адмирал.
21 сентября 1866 г. - родился Герберт Уэллс , английский писатель и публицист.
22 сентября 1900 г. - родился Сергей Ожегов, советский языковед, лексикограф, профессор, автор «Словаря русского языка».

Гороскоп

Вообще–то эта неделя окажется какой–то слишком уж суетливой — ваш излишний оптимизм, упорное навязывание людям своей позиции либо, напротив, готовность многое принимать на веру могут сильно вас подвести. А еще не исключено, что вы примете такие решения, о которых потом будете жалеть. Поэтому, прежде чем что–либо предпринять, семь раз подумайте. Пятница — самый продуктивный день этой недели. У многих из вас не будет недостатка в активности, собранности и интуиции. А вот в выходные могут обостриться ваши отношения с близкими и друзьями. Ну а кого–то вообще начнет бросать из одной крайности в другую. Причем, как правило, оба варианта окажутся не лучшими. Благоприятны прогулки и небольшие физические нагрузки.

Приметы

16 сентября - утренний туман — к ясной и сухой погоде.
19 сентября - синие облака вечером — к перемене погоды.
21 сентября - изобилие еловых шишек — к урожаю гороха и огурцов в следующем году.

21 сентября *- Рождество Пресвятой Богородицы.*

Прибайкальцы сделали выбор

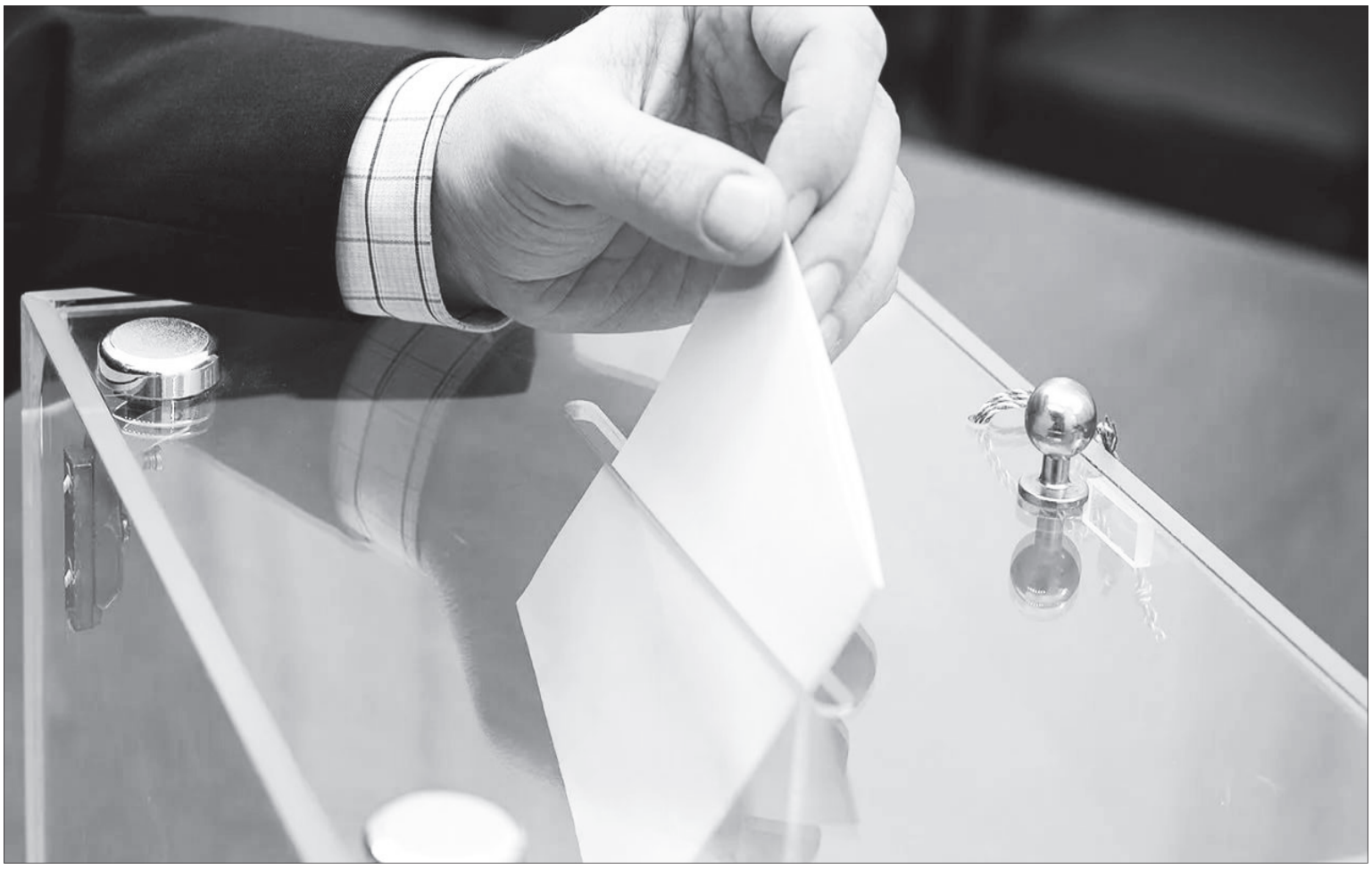

10 сентября жители района, как и в целом Бурятия, выбрали главу республики. Им стал временно исполнявший обязанности главы Алексей Самбуевич Цыденов.

Всего за него проголосовали 6910 избирателей из 8086 (явка составила 39,50 %), пришедших на избирательные участки, что составило подавляющее большинство - 85, 47%.

За кандидата от либерально-демократической партии Сергея Дмитриевича Дороша проголосовали 561 человек (6,94%).

За кандидата от Коммунистической партии России Батодалая Баторовича Багдаева отдали свои голоса 418 избирателей (5,17%)

По данным районной территориальной комиссии.

ИНАУГУРАЦИЯ ГЛАВЫ БУРЯТИИ ПЕРЕНЕСЕНА ДО ОФИЦИАЛЬНОГО ОГЛАШЕНИЯ ИТОГОВ ВЫБОРОВ ЦИКОМ

Инаугурация главы Бурятии, избранного 10 сентября, перенесена на следующую неделю. Сделано это в связи с требованиями законодательства.

Так, через 10 дней после выборов ЦИК России должен опубликовать официальные данные о числе проголосовавших, явке и процентах голосов, отданных за победителя. Согласно законодательству, инаугурация избранного руководителя региона не может состояться до официального оглашения этих сведений.

Церемония пройдет, как ожидается, в одном из театров Улан-Удэ. При этом никакой пышности, по просьбе самого Алексея Цыденова, не будет – «все по-деловому».

«Восток-Телеинформ»

ТЕРРИТОРИАЛЬНАЯ ИЗБИРАТЕЛЬНАЯ КОМИССИЯ МО «ПРИБАЙКАЛЬСКИЙ РАЙОН»

1. Решение окружной избирательной комиссии Нестеровского избирательного округа №1 от 11.09.2017 года №11 «Об утверждении результатов выборов по Нестеровскому многомандатному избирательному округу №1 на выборах депутатов Совета депутатов муниципального образования «Нестеровское» сельское поселение».

2. Решение окружной избирательной комиссии Кикинского избирательного округа №2 от 11.09.2017 года №11 «Об утверждении результатов выборов по Кикинскому многомандатному избирательному округу №2 на выборах депутатов Совета депутатов муниципального образования «Нестеровское» сельское поселение».

Председатель территориальной избирательной комиссии МО «Прибайкальский район» Батурин А.Н.

Полную информацию о выборах в Нестеровском поселении см. на 8 стр.

ПРИГЛАШАЕМ НА ЯРМАРКУ «ЗОЛОТАЯ ОСЕНЬ» 16-17 СЕНТЯБРЯ С 10.00 ДО 17.00 Ч.
Место проведения - территория базы «Терем», с. Турунтаево, ул. Полевая, 32.
Вашему вниманию предлагается товар широкого ассортимента: мед; молочная продукция, творог, сыры; колбасные изделия, мясо; рыба; овощи, фрукты; хлебо-булочные изделия; продукция местных фермеров; товары из Монголии (верхняя одежда, обувь «осень-зима»); носочно-чулочные изделия, домашняя одежда, постельные принадлежности; окна; все для сада и огорода, унты для всей семьи.

ИЗГОТОВЛЕНИЕ И УСТАНОВКА ИЗ МЕТАЛЛА
уличных, гаражных ворот, оградок, решёток, дверей, ограждений, металлические конструкции любой сложности. Пенсионерам скидки. Вызов мастера и доставка на дом бесплатно.Тел. 8 (924) 458-88-11.

В НАЛИЧИИ И ПОД ЗАКАЗ:
- готовые окна;
- профлист;
- профтруба;
- отделочный материал для окон.

Тел. 8 902 565 5395.

ВАКУУМКА

Тел. 8 924 454 9792, 8 902 161 7845.

ИП ПРЕДЛАГАЕТ УСЛУГИ ВАКУУМКИ.

Тел. 8 924 4513006, 8 983 437 6268, 8 924 779 3847.

ИП УГРЮМОВА Л.В. УСЛУГИ ВАКУУМКИ.
8 924 757 40 75
8 914 983 83 78

ПРИБАЙКАЛЬСКИЙ СТРОЙДЕТАЛЬ
Металл сдал деньги взял!

Цветмет Чермет Чугун
с. Турунтаево, мкр. Черемшанский - 206-333
с. Ильинка - 206-111
ТРЕБУЮТСЯ:
Приглашаем на работу крепких людей на металобазу. Грузчики, газорезчики
Тел. 206 -333, 206 -111.

Две пятилетки следственного комитета

Следственный комитет отметил 10-летие со дня своего образования. В связи с этим предлагаем нашим читателям интервью с руководителем отдела по Прибайкальскому району СУ СК России по РБ Б.Б. Бадмацыреновым.

- Борис Батомункуевич, исходя из частых вопросов наших читателей, не все жители района до сих пор разобрались, чем занимается Следственный комитет, и в чём разница между СК, прокуратурой и другими правоохранительными органами. Поэтому предлагаю начать наш сегодняшний разговор с небольшого ликбеза на эту тему.

- Следственный комитет при прокуратуре Российской Федерации образовался 7 сентября 2007 года. Тогда, 10 лет назад, следственные подразделения были выведены из состава органов прокуратуры и стали процессуально независимы. До 2011 года в названии еще была сохранена приставка «при прокуратуре РФ» - то есть мы были прокурорскими работниками, но в то же время обладали автономией. После этого приставка «при прокуратуре» ушла в историю, и мы стали отдельным федеральным органом.

На Следственный комитет возложены задачи по расследованию наиболее тяжких преступлений, связанных с жизнью человека - убийств, изнасилований; экономических и налоговых преступлений, преступлений, совершенных работниками правоохранительных органов, а также выборными должностными лицами, тяжких и особо тяжких, совершенных несовершеннолетними и в отношении несовершеннолетних и др. Задачами Следственного комитета является оперативное и качественное расследование в соответствии с подследственностью, установленной уголовно-процессуальным законодательством РФ.

- Десятилетие – это немного, но и немало. Уже можно говорить о результатах работы, может быть, о специфике района, если таковая имеется, о слаженном коллективе…

- Да, структура наша молодая, но определенные итоги подвести можно. В Прибайкальском районе Следственный отдел обслуживает только территорию Прибайкальского района. Это к тому, что в республике имеются межрайонные отделы СК, которым подведомственны два и более района. В штате у нас работают четыре человека: два опытных следователя - Козленко Андрей Викторович и Насков Евгений Доржиевич которые переведены из других районов, руководитель и его заместитель. Особо хочу отметить своего заместителя Иванову Анну Яковлевну, профессионала, одного из опытных руководителей. Долгое время работала в Улан-Удэ, стаж в нашей структуре свыше 8 лет.

На картину преступности в районе существенное влияние оказывает близость к курортной зоне Байкала с одной стороны, и федеральной трассы, с другой.

- На этом хотелось бы остановиться подробнее.

- В Прибайкальском районе проходит достаточно большое количество дел, совершаемых на отдыхе: убийства, покушение на убийства, хищения. Широкий общественный резонанс вызвало убийство надежды российского спорта борца Юрия Власко в Горячинске. На той неделе вместе с руководителем Следственного управления СК России по Бурятии Вячеславом Викторовичем Сухоруковым мы проводили пресс-конференцию с представителями СМИ и общественностью, где довели до сведения общественности известные факты, которые пока можем выдать. Убийство произошло на Байкале, в самый разгар курортного сезона, при многочисленных свидетелях, и к нему сегодня, конечно, приковано внимание всей страны.

Также в Прибайкальском районе частыми являются преступления коррупционной направленности, преступления, связанные с хищением бюджетных средств. Объяснить, с чем связано их увеличение, мне трудно, каких-то общих черт у них нет.

Распространены преступления против общественной нравственности. Особую категорию составляют нарушения закона, связанные с оборотом спиртосодержащей жидкости. При раскрытии выясняется, что спирт на территорию района чаще всего завозится через федеральную трассу.

И то, что поражает более всего: в районе часто регистрируются половые преступления в отношении несовершеннолетних. Так, в 2016 году было возбуждено 12 уголовных дел, где потерпевшими были девочки. В 2017 году, который еще не закончился, велись расследования по 6 фактам сексуального насилия. Чаще всего, эти негодяи вхожи в круг семьи, являются либо хорошими знакомыми, либо родственниками потерпевших: дяди, братья, отчимы…

С 2011 года в Прибайкальском районе нераскрытых дел, связанных с убийствами и изнасилованиями, нет.

- Расскажите о сложностях своей профессии.

- Конечно, мы работаем с людьми, их болью и утратами, что вызывает достаточно большую психологическую и физическую нагрузку. Любой задачей уголовно-процессуального кодекса при расследовании уголовных дел является соблюдение прав и свобод потерпевших. Основной целью работы, исходя из принципа неотвратимости наказания, чтобы лицо, совершившее преступление, было установлено, изобличено, предстало перед судом и получило справедливое наказание в соответствии с законом.

Помогает нам, конечно, тыл, наши семьи. Спасибо им за понимание, ведь нередко мы работаем, не считаясь с личным временем. При расследовании уголовных дел и установлении преступника очень важны первые дни, расследование по «горячим следам». Это дает наибольший эффект и результат. Нужно выложиться на все 100 процентов, иначе драгоценное время может быть упущено, преступление может скрыться, государство не сможет исполнить свою функцию по защите прав потерпевших .

- И как итог…

- Согласно общереспубликанскому рейтингу, Следственный отдел по Прибайкальскому району занимает ведущие позиции среди Следственных отделов республики, находясь на третьей позиции.

- Позвольте и Вас лично, и в Вашем лице всех сотрудников отдела с этим поздравить, а также пожелать дальнейших успехов в Вашем нелегком труде.

СПРАВКА

Борис Батомункоевич Бадмацыренов окончил Уральскую государственную юридическую академию в Екатеринбурге в 2004 году. Работал следователем и старшим следователем прокуратуры Джидинского района, помощником прокурора в Муйском районе, заместителем руководителя Тункинского межрайонного Следственного отдела следственного управления СК России по РБ; старшим следователем и следователем по особо важным делам отдела по расследованию особо важных дел Следственного управления СК России по РБ. В 2016 году назначен руководителем Следственного отдела по Прибайкальскому району СУ СК России по РБ.

Подполковник юстиции.

Елена ГОРБУНОВА.

Определена дата выборов главы района

Внеочередная сессия районных депутатов прошла 12 сентября. На ней было вынесено решение о досрочном прекращении полномочий главы МО «Прибайкальский район» и назначении сроков выборов. Дата определена на 10 декабря.

Регистрация кандидатов на должность главы начнётся после официального опубликования решения сессии в газете «Прибайкалец». До выборов полномочия главы исполняет председатель райсовета Ю.А. Пантелеев, обязанности руководителя районной администрации - С.В. Ситников.

- Мне, как депутату, хотелось бы сказать Геннадию Юрьевичу Галичкину слова благодарности за его работу, - выступила Т.В. Бадашкеева. – Он много сделал для района: и в системе образования, и в ЖКХ, в районе стали асфальтироваться дороги, решаться вопросы благоустройства, поддерживаться спорт и молодежные инициативы. И надо отдать ему должное за приложенные усилия.

Также на сессии были внесены поправки в Устав муниципального образования и принято решение о приватизации имущества.

Елена ГОРБУНОВА.

День трезвости

Сотрудники ГИБДД совместно с ГБУЗ «Прибайкальская ЦРБ» провели акцию «День трезвости на дороге». Медики напомнили автомобилистам о фатальных последствиях, к которым может привести управление транспортным средством в состоянии алкогольного опьянения. Сотрудники Госавтоинспекции рассказали каждому участнику акции об административной и уголовной ответственности, которая ожидает нетрезвых водителей, а также вручили буклеты с социальной рекламой. К этой акции присоединился также отец Александр из Спасского Храма с. Турунтаево.

Основной целью акции является привлечение внимания представителей органов власти, общественных, религиозных организаций и населения к проблеме алкоголизма и связанных с ним негативных явлений, а также решение вопросов, направленных на снижение спроса на алкоголь и формирование мотивации граждан к ведению здорового образа жизни.

Так, по статистике, большинство дорожно-транспортных происшествий с участием водителей в состоянии опьянения происходит в предвыходные и выходные дни. Алкоголь ухудшает координацию движений, снижает реакцию, и управлять в таком состоянии автомобилем опасно, ведь даже малейшая небрежность на дороге может стать причиной ДТП. Но, к сожалению, не все водители согласны с этим и считают для себя приемлемым садиться за руль после употребления спиртного.

В ходе мероприятия медик-нарколог вручал водителям буклеты «Я выбираю трезвость», а они, в свою очередь, обещали соблюдать правила дорожного движения и никогда не употреблять спиртные напитки за рулем.

Татьяна АВДЕЕВА,
инспектор по пропаганде
О ГИБДД.

Постфестивальный синдром

Лето прошло, а проблемы байкальского побережья остались

Наталья Киргинцева, учительница Горячинской школы, переехала в село у Байкала из Улан-Удэ, чтобы наслаждаться свежим воздухом и красотой побережья уникального озера. И первое, что её удивило, или вернее, возмутило, оказалось отношение людей к экологии сибирского моря.

- После трехдневного фестиваля, проведенного в Горячинске в середине июля, под названием «Baikal Fest-2017», на берегу остались горы мусора, никем не убранный забор из горбыля, и это при том, что акция проводилась под лозунгом «Сохраним Байкал». Две недели это никто не убирал, и 29 июля я подала заявление в районную прокуратуру.

«Доводы, изложенные в заявлении, проверены, признаны законными и обоснованными. В соответствии со ст.6 ФЗ «Об охране озера Байкал» на байкальской природной территории запрещается или ограничиваются виды деятельности, при осуществлении которых оказывается негативное воздействие на уникальную экологическую систему озера, - было указано в ответе прокуратуры. – На лесном участке, прилегающем к оз. Байкал, организаторами фестиваля установлен деревянный забор, имеется несанкционированная свалка мусора».

- Этот мусор убрали совсем недавно, - рассказывает Наталья. – И не организаторы фестиваля, как хотелось бы, а наше Байкальское лесничество по представлению прокуратуры, так как этот участок относится к их ведомству. Я с этим в корне не согласна и собираюсь жаловаться выше. Зачем нам такие фестивали? Почему его организаторы не несут никакой ответственности за все причиненные безобразия?

А безобразий, судя по обсуждениям в соцсетях, действительно, было немало. Люди жаловались на грохочущую музыку, пьянство, нецензурную брань со сцены ближе к ночи и оставленные после горы мусора. Фестиваль, напомним по афишам, обещал быть зрелищным и включал квесты, прогулки на катере, водные аттракционы, музыкальную ночную (!!!) программу от приглашенных DJ Наташа Баккарди г. Санкт-Петербург, DJ JIM г. Москва, DJ DЮSHA (Дюша Метелкин, Comedy Clab, USB) г. Москва, диджеи г. Красноярка, Иркутска, Улан-Удэ. О тишине и покое местных жителей и других гостей побережья организаторы ночных шоу, конечно, не задумались.

А ведь на фестивале даже устроили массовый флешмоб за сохранение чистоты озера. По сценарию, люди, выкрашенные в краски холли, должны были выстроиться в форме флага Бурятии, и в таком положении их должна была запечатлеть видеокамера. Так участники флешмоба планировали «внести вклад в дело сохранения великого озера». Целью фестиваля организаторы назвали «показать, как можно и нужно отдыхать на Байкале».

- Мы планируем сделать подобный фестиваль ежегодным, чтобы это событие стало традиционным для летнего сезона на Байкале, как Байкальская рыбалка. Мы хотим популяризировать отдых на Байкале, как привлекательное туристическое направление для гостей из других регионов России и из-за рубежа. И, конечно, это пропаганда активного, здорового образа жизни у населения, - сказала в интервью организатор фестиваля, руководитель компании «Байкальские каникулы» Ольга Белоусова.

Как нам пояснили в районной администрации, к проведению этого фестиваля органы местного сомоуправления района и поселения отношения не имели. Но теперь этот пример наглядно показывает, что нужно не просто согласование на проведение, но целый список требований к организаторам подобных фестивалей. Что будет с нашим берегом, если он действительно по задумке разных там «байкальских каникул» станет ежегодным?

ВНИМАНИЕ!

15 сентября на территории Турунтаевского поселения пройдёт экологическая акция «360 минут ради Байкала!». Уважаемые жители, руководители организаций и учреждений! Просим вас принять участие в акции. Координационный совет: 51-3-34, 41-6-58, Островский Е.Ю. Начало акции в ?? часов.

! 155 «Камазов» мусора собрали волонтеры на берегу Байкала в рамках главного всероссийского волонтерского экомарафона En+ Group «360 минут»

За 6 часов волонтеры собрали более 36 000 мешков мусора в ходе ключевой акции экомарафона «360 минут», которая состоялась 9 сентября. Экологические уборки прошли на всем побережье озера Байкал, а всего в масштабном мероприятии приняли участие 17 000 человек. С приветственным словом к волонтерам экомарафона En+ Group обратился министр природных ресурсов и экологии РФ Сергей Донской.

Уборка Байкала в этот день прошла в 186 точках на всем побережье Иркутской области и Республики Бурятия. Интересно, что площадь крупных уборок этой территории составила 1249 га, что соответствует площади почти 2 000 футбольных полей.

Пресс-служба En+ Group.

Елена ГОРБУНОВА.

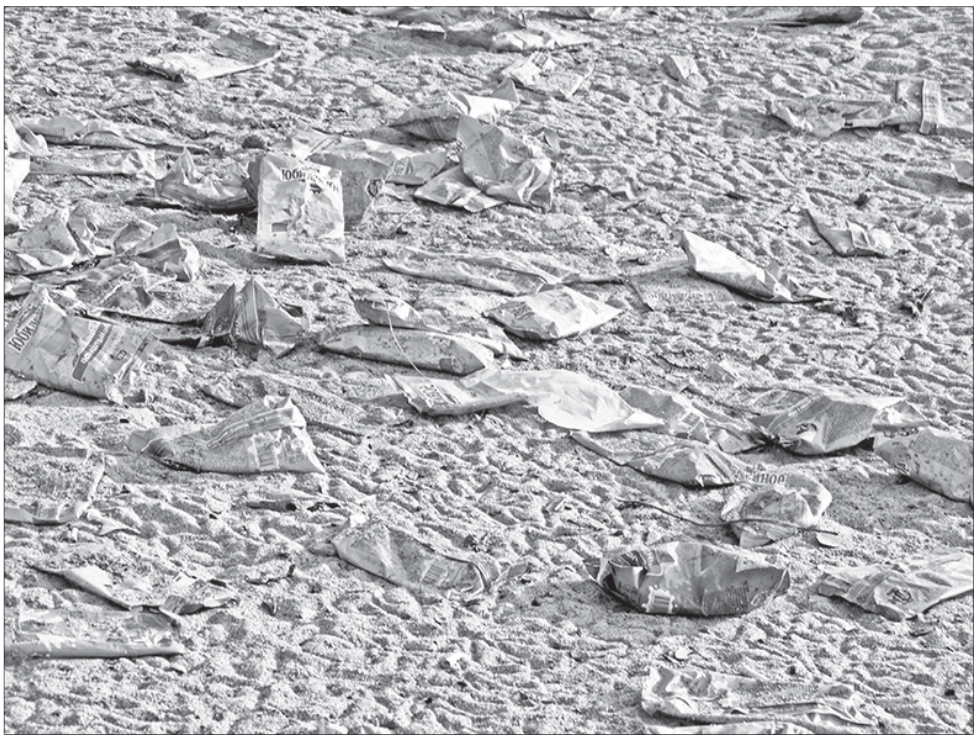

Возвращаясь к напечатанному

Когда и миллиона мало

Отрывок из «Прибайкальца» от 25 августа

«Для того чтобы стать обладателем миллиона, нужно высшее образование, коим фельдшер не владеет. Как заманить людей в белых халатах в село? Пока этот вопрос остается кровоточащей раной районной медицины. Отдел кадров ведет статистику студентов из нашего района, обучающихся в медицинских учебных заведениях, с целью дальнейшего трудоустройства в Прибайкалье. Больница принимает участие в ярмарках вакансий, сотрудничает с иркутскими и читинскими учебными заведениями, но нужно решать основные проблемы специалистов, связанные, прежде всего, с жильем и помощью в переезде».

Фото из Интернета.

Прочитав эти строки, в редакцию обратилась женщина из Татаурова. Её сын учится на втором курсе Байкальского базового медицинского колледжа в посёлке Селенгинск, его будущая специальность фельдшер - такая необходимая в нашем районе. Она попросила узнать, не могла бы Прибайкальская центральная районная больница помочь с оплатой обучения её сыну. (Стоимость обучения на 2-м курсе по специальности «лечебное дело» на сайте коллежда обозначена суммой 27 500 рублей).

Её вопрос редакция переадресовала главному врачу ЦРБ З.Б. Жамбалову.

- Мы второй год оплачиваем половину суммы на обучение пятерых студентов из разных сёл нашего района. В прошлом году их было шесть человек, но один студент перешёл на бюджетное обучение. Большего количества студентов бюджет районной больницы позволить не может, - ответил Зоригто Балдоржиевич.

Может быть, взять на заметку? Ведь парень хочет вернуться в район!

18 сентября, ПОНЕДЕЛЬНИК

ПЕРВЫЙ КАНАЛ

6.00 «ДОБРОЕ УТРО»
10.00, 13.00, 16.00, 19.00, 22.00, 1.15 НОВОСТИ
10.10 «КОНТРОЛЬНАЯ ЗАКУПКА»
10.40 «ЖЕНСКИЙ ЖУРНАЛ»
10.50 «ЖИТЬ ЗДОРОВО!» 12+
11.55 «МОДНЫЙ ПРИГОВОР»
13.15 «ДАВАЙ ПОЖЕНИМСЯ!» (16+)
14.15, 16.15, 18.00 «ВРЕМЯ ПОКАЖЕТ» (16+)
17.00 «МУЖСКОЕ / ЖЕНСКОЕ» (16+)
19.45 «НА САМОМ ДЕЛЕ» 16+
20.50 «ПУСТЬ ГОВОРЯТ» 16+
22.30 "ОТЧИЙ БЕРЕГ" 16+

0.40 "ВЕЧЕРНИЙ УРГАНТ" 16+

РОССИЯ 1

6.00 «УТРО РОССИИ».
10.00, 12.00, 15.00, 18.00, 21.00 ВЕСТИ.
10.15 "СЕМЕЙНЫЙ АЛЬБОМ" 12+
10.55 «О САМОМ ГЛАВНОМ»
12.40, 15.40, 18.40, 21.45 ВЕСТИ. МЕСТНОЕ ВРЕМЯ.
12.55 «СВАТЫ».[12+]
14.00, 20.00 «60 МИНУТ». 12+
15.55 «ТАЙНЫ СЛЕДСТВИЯ»
19.00 ПРЯМОЙ ЭФИР». 16+
22.00 «БЛАГИЕ НАМЕРЕНИЯ». [12+]
0.15 "СПЕЦИАЛЬНЫЙ КОРРЕСПОНДЕНТ".[16+]

НТВ

6.05, 7.05 «АДВОКАТ» (16+)
7.00, 11.00, 14.00, 17.00, 20.00 «СЕГОДНЯ»
8.00 «ДЕЛОВОЕ УТРО НТВ»
10.00, 11.20 «ВОЗВРАЩЕНИЕ МУХТАРА» (16+)
12.15 «ЛЕСНИК» (16+)
14.25 «ОБЗОР. ЧП»
15.00, 17.30 «МЕСТО ВСТРЕЧИ» 16+
18.00 "УЛИЦЫ РАЗБИТЫХ ФОНАРЕЙ" (16+)
20.40 «ПЁС» 16+
0.50 «ИТОГИ ДНЯ»

ТВЦ

7.00 "НАСТРОЕНИЕ".
9.10 "12 СТУЛЬЕВ".
12.30, 15.30, 20.40, 23.00, 1.00 СОБЫТИЯ
12.50 «ПОСТСКРИПТУМ» 16+
13.45 «В ЦЕНТРЕ СОБЫТИЙ» [16+]
14.55 «ГОРОДСКОЕ СОБРАНИЕ». [12+]
15.50 ГОРОД НОВОСТЕЙ.
16.05 "ПУАРО АГАТЫ КРИСТИ". [12+]
18.00 "ЕСТЕСТВЕННЫЙ ОТБОР". [12+]
18.50 "ОТЕЛЬ ПОСЛЕДНЕЙ НАДЕЖДЫ". [12+]
21.00 "ПЕТРОВКА, 38". [16+]
21.20 "ПРАВО ГОЛОСА". [16+]
23.30 "ВЫБОРЫ ЗАМЕДЛЕННОГО ДЕЙСТВИЯ". [16+]
0.05 "ФЕРМЕРСКИЕ ПРОДУКТЫ". [16+]

ЗВЕЗДА

7.00 "СЕГОДНЯ УТРОМ".
9.00 "НЕ ФАКТ!" (6+).
9.25, 10.10 "РАЗ НА РАЗ НЕ ПРИХОДИТСЯ". (12+).
10.00, 14.00 НОВОСТИ
11.05, 14.15, 15.05 "ВОЙНА В КОРЕЕ" 12+
15.00, 19.00 ВОЕННЫЕ НООСТИ.
15.50 "ПОСЛЕДНИЙ БОЙ" 16+
19.15 "ОРУЖИЕ XX ВЕКА" 12+
19.40 "АВТОМОБИЛИ В ПОГОНАХ
20.35 "ТЕОРИЯ ЗАГОВОРА" 12+
21.20 "СПЕЦРЕПОРТАЖ" 12+
21.45 "ЗАГАДКИ ВЕКА". (12+).
22.35 "ОСОБАЯ СТАТЬЯ" 12+
0.15 "ЛЕГЕНДЫ СОВЕТСКОГО СЫСКА". (16+).
1.00 "ЗВЕЗДА НА "ЗВЕЗДЕ" 6+

5 ПЯТЫЙ КАНАЛ

6.00, 10.00, 14.00, 23.00, 1.00 "ИЗВЕСТИЯ"
6.10 "ОХОТА НА ВЕРВОЛЬФА". (16+)
10.25 "СПЕЦНАЗ". (16+)
17.40 "ДЕТЕКТИВЫ" (16+)
19.00 "СЛЕД" (16+)
1.30 "МУЖИКИ!.." (12+)

МАТЧ!

11.30 "ЛУЧШЕЕ В СПОРТЕ" 12+
12.00, 13.55, 17.05, 20.05, 23.10 НОВОСТИ.
12.05, 17.15, 20.10, 23.20 ВСЕ НА МАТЧ!
14.00 ХОККЕЙ. СУПЕРСЕРИЯ 1972 Г. КАНАДА- СССР. (0+).

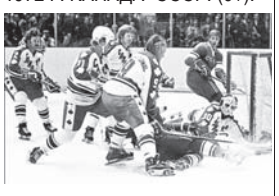

16.20 "КУБОК ВОЙНЫ И МИРА". (12+).
17.45 "СУПЕРСЕРИЯ-72. ВСТРЕЧА ВЕЛИКИХ". (12+).
18.05 ФУТБОЛ. "МИЛАН" - "УДИНЕЗЕ" (0+).
20.40 "МИРАЖ НА ПАРКЕТЕ". (12+).
21.10 ФУТБОЛ. "ЧЕЛСИ"- "АРСЕНАЛ"
23.50 "ЗВЁЗДЫ ПРЕМЬЕР-ЛИГИ". (12+).
0.20 ПОСЛЕ ФУТБОЛА

ТВ3

7.00 «МУЛЬТФИЛЬМЫ».
10.30, 18.30 «СЛЕПАЯ». (12+).
11.30, 17.00 «ГАДАЛКА». (12+)
12.30 «НЕ ВРИ МНЕ». (12+).
14.30 «ОХОТНИКИ ЗА ПРИВИДЕНИЯМИ». (16+)
16.00 «МИСТИЧЕСКИЕ ИСТОРИИ». (16+).
18.00 «ЗНАКИ СУДЬБЫ». 16+
19.30 «ДНЕВНИК ЭКСТРАСЕНСА».(12+).
20.30 «НАПАРНИЦЫ». (12+).
22.15 «МЕНТАЛИСТ». (12+).
0.00 «СОМНИЯ». (16+).

РЕН

5.00 "СТРАННОЕ ДЕЛО" 16+
6.00, 11.00 "ДОКУМЕНТАЛЬНЫЙ ПРОЕКТ". 16+.
7.00 "С БОДРЫМ УТРОМ!" 16+
8.30, 12.30, 16.30, 19.30, 23.00 «НОВОСТИ». 16+.
9.00 "ВОЕННАЯ ТАЙНА" 16+.
12.00, 16.00, 19.00 "ИНФОРМАЦИОННАЯ ПРОГРАММА 112". 16+.
13.00, 23.25 "ЗАГАДКИ ЧЕЛОВЕЧЕСТВА". 18+.
14.00 "ЖЕЛЕЗНЫЙ ЧЕЛОВЕК-3" 12+.
17.00 "ТАЙНЫ ЧАПМАН". 16+.
18.00 "САМЫЕ ШОКИРУЮЩИЕ ГИПОТЕЗЫ". 16+.
20.00 "САМОЛЕТ ПРЕЗИДЕНТА" 16+
22.20 "ВОДИТЬ ПО-РУССКИ". 16+.
0.20 "В ЛАБИРИНТЕ ГРИЗЛИ" 16+

ТНТ

8.00 "ДРУЖБА НАРОДОВ" 16+
9.00 "ТНТ. BEST" (16+).
10.00, 0.00 «ДОМ-2» (16+).
13.00 «ТАНЦЫ» (16+).
15.00 "ИНТЕРНЫ" (16+).
21.00 "ОЛЬГА" (16+).
22.00 "8 ПЕРВЫХ СВИДАНИЙ" (16+).
2.00 "ТАКОЕ КИНО!" (16+).

19, ВТОРНИК

ПЕРВЫЙ КАНАЛ

6.00 «ДОБРОЕ УТРО»
10.00, 13.00, 16.00, 19.00, 22.00, 1.15 НОВОСТИ
10.10 «КОНТРОЛЬНАЯ ЗАКУПКА»
10.40 «ЖЕНСКИЙ ЖУРНАЛ»
10.50 «ЖИТЬ ЗДОРОВО!»
11.55 «МОДНЫЙ ПРИГОВОР»
13.15 «ДАВАЙ ПОЖЕНИМСЯ!» 16+
14.15, 16.15, 18.00 «ВРЕМЯ ПОКАЖЕТ» (16+)
17.00 «МУЖСКОЕ / ЖЕНСКОЕ» 16+
19.45 «НА САМОМ ДЕЛЕ» 16+
20.50 «ПУСТЬ ГОВОРЯТ» 16+
22.30 "ОТЧИЙ БЕРЕГ" 16+
0.40 «ВЕЧЕРНИЙ УРГАНТ» 16+

РОССИЯ 1

6.00, 10.15 «УТРО РОССИИ».
10.00, 12.00, 15.00, 18.00, 21.00 ВЕСТИ.
10.55 «О САМОМ ГЛАВНОМ»
12.40, 15.40, 18.40, 21.45 ВЕСТИ. МЕСТНОЕ ВРЕМЯ.
12.55 «СВАТЫ». [12+]
14.00, 20.00 «60 МИНУТ». 12+
15.55 «ТАЙНЫ СЛЕДСТВИЯ»
19.00 ПРЯМОЙ ЭФИР». 16+
22.00 «БЛАГИЕ НАМЕРЕНИЯ». [12+]
0.15 «ВЕЧЕР С ВЛАДИМИРОМ СОЛОВЬЁВЫМ» 12+

НТВ

6.05, 7.05 «АДВОКАТ» (16+)
7.00, 11.00, 14.00, 17.00, 20.00 «СЕГОДНЯ»
8.00 «ДЕЛОВОЕ УТРО НТВ»
10.00, 11.20 «ВОЗВРАЩЕНИЕ МУХТАРА» (16+)
12.15 «ЛЕСНИК» (16+)
14.25 «ОБЗОР. ЧП»
15.00, 17.30 «МЕСТО ВСТРЕЧИ» 16+
18.00 "УЛИЦЫ РАЗБИТЫХ ФОНАРЕЙ" (16+)
20.40 «ПЁС» 16+
0.50 «ИТОГИ ДНЯ»

ТВЦ

7.00 «НАСТРОЕНИЕ».
9.05 «ДОКТОР И...» [16+]
9.40 "КУБАНСКИЕ КАЗАКИ" 12+
11.55 ТАЙНЫ НАШЕГО КИНО. [12+]
12.30, 15.30, 20.40, 23.00, 1.00 СОБЫТИЯ.
12.50 «ЧИСТО АНГЛИЙСКОЕ УБИЙСТВО». [12+]
14.35 «МОЙ ГЕРОЙ.»[12+]
15.50 ГОРОД НОВОСТЕЙ.
16.05 "ПУАРО АГАТЫ КРИСТИ". [12+]
18.00 «ЕСТЕСТВЕННЫЙ ОТБОР». [12+]
18.50 «ОТЕЛЬ ПОСЛЕДНЕЙ НАДЕЖДЫ». [12+]
21.00 "ПЕТРОВКА, 38". [16+]
21.20 "ПРАВО ГОЛОСА". [16+]
23.30 "ОСТОРОЖНО, МОШЕННИКИ!". [16+]
0.05 "ПРОЩАНИЕ. ИГОРЬ СОРИН И ОЛЕГ ЯКОВЛЕВ" [16+]

ЗВЕЗДА

7.00 "СЕГОДНЯ УТРОМ".
9.00 "ЛЕГЕНДАРНЫЕ САМОЛЕТЫ". "ТУ-95" (6+).
10.00, 14.00 НОВОСТИ
10.25 "СПЕЦРЕПОРТАЖ" 12+
10.50 "ОПАСНАЯ КОМБИНАЦИЯ". (16+).
12.50, 14.15 "СКУЛЬПТОР СМЕРТИ". (16+).

15.00, 19.00 ВОЕННЫЕ НОВОСТИ.
15.05 "СТРЕЛЯЮЩИЕ ГОРЫ". (16+).
19.10 "ОРУЖИЕ XX ВЕКА" 12+
19.40 "АВТОМОБИЛИ В ПОГОНАХ".
20.35 "ЛЕГЕНДЫ АРМИИ" 12+
21.20 "ТЕОРИЯ ЗАГОВОРА" 12+
21.45 "УЛИКА ИЗ ПРОШЛОГО". (16+).
22.35 "ОСОБАЯ СТАТЬЯ". 12+
0.15 "ЛЕГЕНДЫ СОВЕТСКОГО СЫСКА". (16+).
1.00 "ЗВЕЗДА НА "ЗВЕЗДЕ" 6+

5 ПЯТЫЙ КАНАЛ

6.00, 10.00, 14.00, 23.00, 1.00 "ИЗВЕСТИЯ"
6.10 "ДОБРЫНЯ НИКИТИЧ"

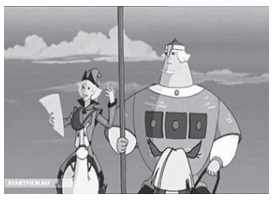

6.25 "Я ОБЪЯВЛЯЮ ВАМ ВОЙНУ" (16+)
8.05 "КРЕПОСТЬ" (12+)
10.25 "МАЙОР ВЕТРОВ" 16+
13.45 "СПАСТИ ИЛИ УНИЧТОЖИТЬ". (16+)
17.40 "ДЕТЕКТИВЫ" (16+)
19.00 "СЛЕД" (16+)
1.30 "НЕИДЕАЛЬНАЯ ЖЕНЩИНА" (16+)

МАТЧ!

11.30 "ЛУЧШЕЕ В СПОРТЕ" 12+
12.00, 13.55, 16.55, 21.30, 1.00 НОВОСТИ.
12.05, 17.00, 21.40 ВСЕ НА МАТЧ!
14.00 ХОККЕЙ. СУПЕРСЕРИЯ 1972 Г. КАНАДА - СССР. (0+).
16.00 "КУБОК ВОЙНЫ И МИРА". (12+).
17.35 "ОНГ БАК". (16+).
19.30 СМЕШАННЫЕ ЕДИНОБОРСТВА. UFC. (16+).
22.40 "ДЕСЯТКА!" (16+).
23.00 ПРОФЕССИОНАЛЬНЫЙ БОКС. СУПЕРСЕРИЯ.1/4 ФИНАЛА (16+).

ТВ3

7.00 «МУЛЬТФИЛЬМЫ».
10.30, 18.30 «СЛЕПАЯ». (12+).
11.30, 17.00 «ГАДАЛКА». 12+.
12.30 «НЕ ВРИ МНЕ».(12+).
14.30 «ОХОТНИКИ ЗА ПРИВИДЕНИЯМИ».(16+).
16.00 «МИСТИЧЕСКИЕ ИСТОРИИ».(16+).
18.00 «ЗНАКИ СУДЬБЫ». 16+
19.30 «ДНЕВНИК ЭКСТРАСЕНСА».(12+).
20.30 «НАПАРНИЦЫ».(12+).
22.15 «МЕНТАЛИСТ».(12+)
0.00 «ЗНАКОМЬТЕСЬ: ДЖО БЛЭК». (16+).

РЕН

5.00 «ТЕРРИТОРИЯ ЗАБЛУЖДЕНИЙ.16+.
6.00, 11.00 «ДОКУМЕНТАЛЬНЫЙ ПРОЕКТ».
7.00 «С БОДРЫМ УТРОМ!»
8.30, 12.30, 16.30, 19.30, 23.00 «НОВОСТИ».16+.
9.00 «ВОЕННАЯ ТАЙНА».
11.00»ДОРОГА К ВРАТАМ СУДЬБЫ».
12.00, 16.00, 19.00 «ИНФОРМАЦИОННАЯ ПРОГРАММА 112».
13:00, 23.25 «ЗАГАДКИ ЧЕЛОВЕЧЕСТВА» 16 +
14.00 "САМОЛЕТ ПРЕЗИДЕНТА"16+.
17.00 "ТАЙНЫ ЧАПМАН". 16+.
18.00 "САМЫЕ ШОКИРУЮЩИЕ ГИПОТЕЗЫ". 16+.
20.00 "ОСТРОВ" 12+.
22.30 "ВОДИТЬ ПО-РУССКИ". 16+.
0.20 "ПАССАЖИР 57" 16+.

ТНТ

8.00 "ДРУЖБА НАРОДОВ" 16+
9.00 "ТНТ. BEST" (16+).
10.00, 0.00 «ДОМ-2» (16+)..
13.00 "САШАТАНЯ" (16+).
15.30 "ИНТЕРНЫ" (16+).
21.00 "ОЛЬГА" (16+).
22.00 "8 НОВЫХ СВИДАНИЙ"
2.00 "ДЖОН КЬЮ" (16+).

20, СРЕДА

ПЕРВЫЙ КАНАЛ

6.00 «ДОБРОЕ УТРО»
10.00, 13.00,16.00, 19.00, 22.00, 1.15 НОВОСТИ
10.10 «КОНТРОЛЬНАЯ ЗАКУПКА»
10.40 «ЖЕНСКИЙ ЖУРНАЛ»
10.50 «ЖИТЬ ЗДОРОВО!» 12+
11.55 «МОДНЫЙ ПРИГОВОР»
13.15 «ДАВАЙ ПОЖЕНИМСЯ!» (16+)
14.15 ,16.15 ,18.00 «ВРЕМЯ ПОКАЖЕТ» (16+)
17.00 «МУЖСКОЕ / ЖЕНСКОЕ» (16+)
19.45 «НА САМОМ ДЕЛЕ» 16+
20.50 «ПУСТЬ ГОВОРЯТ» 16+
22.30 "ОТЧИЙ БЕРЕГ" 16+
0.40 "ВЕЧЕРНИЙ УРГАНТ" 16+

РОССИЯ 1

6.00, 10.15 «УТРО РОССИИ».
10.00, 12.00, 15.00, 18.00, 21.00 ВЕСТИ.
10.55 «О САМОМ ГЛАВНОМ»
12.40, 15.40, 18.40, 21.45 ВЕСТИ. МЕСТНОЕ ВРЕМЯ.
12.55 «СВАТЫ».[12+]

14.00, 20.00 «60 МИНУТ». 12+
15.55 «ТАЙНЫ СЛЕДСТВИЯ»
19.00 ПРЯМОЙ ЭФИР». 16+
22.00 «БЛАГИЕ НАМЕРЕНИЯ» 12+
0.15 «ВЕЧЕР С ВЛАДИМИРОМ СОЛОВЬЁВЫМ» 12+

НТВ

6.05, 7.05 «АДВОКАТ» (16+)
7.00, 11.00, 14.00, 17.00, 20.00 «СЕГОДНЯ»
8.00 «ДЕЛОВОЕ УТРО НТВ»
10.00, 11.20 «ВОЗВРАЩЕНИЕ МУХТАРА» (16+)
12.15 «ЛЕСНИК» (16+)
14.25 «ОБЗОР. ЧП»
15.00, 17.30 «МЕСТО ВСТРЕЧИ» 16+
18.00 "УЛИЦЫ РАЗБИТЫХ ФОНАРЕЙ" (16+)
20.40 «ПЁС» 16+
0.50 «ИТОГИ ДНЯ»

ТВЦ

7.00 "НАСТРОЕНИЕ".
9.10 "ДОКТОР И." [16+]
9.45 «МАКСИМ ПЕРЕПЕЛИЦА»
11.35 "ЛЕОНИД БЫКОВ. ПОСЛЕДНИЙ ДУБЛЬ". [12+]
12.30, 15.30, 20.40, 23.00, 1.00 СОБЫТИЯ.
12.50 "ЧИСТО АНГЛИЙСКОЕ УБИЙСТВО". [12+]
14.40 "МОЙ ГЕРОЙ". [12+]
15.50 ГОРОД НОВОСТЕЙ
16.05 "ПУАРО АГАТЫ КРИСТИ». [12+]
18.00 «ЕСТЕСТВЕННЫЙ ОТБОР». [12+]
18.45. «СРАЗУ ПОСЛЕ СОТВОРЕНИЯ МИРА». [16+]
21.00 "ПЕТРОВКА, 38". [16+]
21.20 "ПРАВО ГОЛОСА". [16+]
23.30 "ЛИНИЯ ЗАЩИТЫ" 16+
0.05 "УДАР ВЛАСТЬЮ. ЭДУАРД ЛИМОНОВ". [16+]

ЗВЕЗДА

7.00 "СЕГОДНЯ УТРОМ".
9.00 "ЛЕГЕНДАРНЫЕ САМОЛЕТЫ". "ТУ-22" (6+).
10.00, 14.00 НОВОСТИ.
10.25 "ТЕОРИЯ ЗАГОВОРА" 12+
10.50, 14.15, 15.05 "ОТРЯД КОЧУБЕЯ". 16+.
15.00, 19.00 ВОЕННЫЕ НОВОСТИ.
19.15 "ОРУЖИЕ XX ВЕКА" 12+
19.40 "ВОЙНА КОМАНДАРМОВ". (12+).
20.35 "ПОСЛЕДНИЙ ДЕНЬ" 12+
21.20 "СПЕЦРЕПОРТАЖ" 12+
21.45 "СЕКРЕТНАЯ ПАПКА" 12+
22.35 "ПРОЦЕСС". (12+).
0.15 "ЛЕГЕНДЫ СОВЕТСКОГО СЫСКА". (16+).
1.00 "ЗВЕЗДА НА "ЗВЕЗДЕ" 6+

5 ПЯТЫЙ КАНАЛ

6.00, 10.00, 14.00, 23.00, 1.00 "ИЗВЕСТИЯ"
6.10 "ОДНАЖДЫ ДВАДЦАТЬ ЛЕТ СПУСТЯ" (12+)
7.40 "ТРИДЦАТОГО УНИЧТОЖИТЬ!" (16+)
10.25 "БЕЛАЯ СТРЕЛА" (16+)
17.40 "ДЕТЕКТИВЫ" (16+)
19.00 "СЛЕД" (16+)

1.30 "СПОРТЛОТО-82" (12+)

МАТЧ!

11.30 «ЛУЧШЕЕ В СПОРТЕ» 12+
12.00, 13.55, 16.00, 19.05 НОВОСТИ.
12.05, 16.05, 19.15, 23.55 ВСЕ НА МАТЧ!
14.00 ХОККЕЙ. СУПЕРСЕРИЯ 1972 Г. КАНАДА - СССР. (0+).
16.35 СМЕШАННЫЕ ЕДИНОБОРСТВА. UFC (16+).
18.35 "ДОЛГИЙ ПУТЬ К ПОБЕДЕ". (12+).
19.55 ФУТБОЛ. "ОРЕНБУРГ"- "РУБИН".
21.55 ФУТБОЛ. "АВАНГАРД"- ЦСКА.
0.25 ФУТБОЛ. "КУБАНЬ"- "СПАРТАК" (

ТВ3

7.00 «МУЛЬТФИЛЬМЫ».
10.30, 18.30 «СЛЕПАЯ». (12+)
11.30, 17.00 «ГАДАЛКА». 12+.
12.30 «НЕ ВРИ МНЕ».(12+).
14.30 «ОХОТНИКИ ЗА ПРИВИДЕНИЯМИ».(16+).
16.00 «МИСТИЧЕСКИЕ ИСТОРИИ».(16+).
18.00 «ЗНАКИ СУДЬБЫ». 16+
19.30 «ДНЕВНИК ЭКСТРАСЕНСА».(12+).
20.30 «НАПАРНИЦЫ». (12+).
22.15 «МЕНТАЛИСТ». (12+)
0.00 «ЛУЧШИЕ ИЗ ЛУЧШИХ». (16+).

РЕН

5.00, 9.00 "ТЕРРИТОРИЯ ЗАБЛУЖДЕНИЙ" 16+.
6.00, 11.00 "ДОКУМЕНТАЛЬНЫЙ ПРОЕКТ". 16+.
7.00 "С БОДРЫМ УТРОМ!" 16+
8.30, 12.30, 16.30, 19.30, 23.00 «НОВОСТИ». 16+.
12.00, 16.05, 19.00 "ИНФОРМАЦИОННАЯ ПРОГРАММА 112". 16+.
13.00, 23.25 "ЗАГАДКИ ЧЕЛОВЕЧЕСТВА". 18+.
14.00 "ОСТРОВ" 12+.
17.00 "ТАЙНЫ ЧАПМАН". 16+.
18.00 "САМЫЕ ШОКИРУЮЩИЕ ГИПОТЕЗЫ". 16+.
20.00 "УГНАТЬ ЗА 60 СЕКУНД" 16+.
22.10 "ВСЕМ ПО КОТИКУ" 16+
0.20 "РЕВОЛЬВЕР" 16+.

ТНТ

8.00 "ДРУЖБА НАРОДОВ" 16+
9.00 "ТНТ. BEST" (16+).
10.00, 0.00 «ДОМ-2» (16+).
13.00 "САШАТАНЯ" (16+).
15.30 "ИНТЕРНЫ" (16+).
21.00 "ОЛЬГА" (16+).
22.00 "8 ЛУЧШИХ СВИДАНИЙ" (12+).
2.00 "ИНСТРУКЦИИ НЕ ПРИЛАГАЮТСЯ" (12+).

21, ЧЕТВЕРГ

ПЕРВЫЙ КАНАЛ

6.00 «ДОБРОЕ УТРО»
10.00, 13.00,16.00, 19.00, 22.00, 1.15 НОВОСТИ
10.10 «КОНТРОЛЬНАЯ ЗАКУПКА»
10.40 «ЖЕНСКИЙ ЖУРНАЛ»
10.50 «ЖИТЬ ЗДОРОВО!» 12+
11.55 «МОДНЫЙ ПРИГОВОР»

13.15 «ДАВАЙ ПОЖЕНИМСЯ!» (16+)
14.15, 16.15, 18.00 «ВРЕМЯ ПОКАЖЕТ» (16+)
17.00 «МУЖСКОЕ / ЖЕНСКОЕ» (16+)
19.45 «НА САМОМ ДЕЛЕ» 16+
20.50 «ПУСТЬ ГОВОРЯТ» 16+
22.00 "ВРЕМЯ"
22.30 "ОТЧИЙ БЕРЕГ" 16+
0.40 "ВЕЧЕРНИЙ УРГАНТ" 16+

РОССИЯ 1

6.00, 10.15 «УТРО РОССИИ».
10.00, 12.00, 15.00, 18.00, 21.00 ВЕСТИ.
10.55 «О САМОМ ГЛАВНОМ»
12.40, 15.40, 18.40, 21.45 ВЕСТИ. МЕСТНОЕ ВРЕМЯ.
12.55 «СВАТЫ». [12+]
14.00, 20.00 «60 МИНУТ». 12+
15.55 «ТАЙНЫ СЛЕДСТВИЯ»
19.00 ПРЯМОЙ ЭФИР». 16+
22.00 «БЛАГИЕ НАМЕРЕНИЯ». [12+]
0.15 "ПОЕДИНОК". [12+]

НТВ

6.05, 7.05 «АДВОКАТ» (16+)
7.00, 11.00, 14.00, 17.00, 20.00 «СЕГОДНЯ»
8.00 «ДЕЛОВОЕ УТРО НТВ»
10.00, 11.20 «ВОЗВРАЩЕНИЕ МУХТАРА» (16+)
12.15 «ЛЕСНИК» (16+)
14.25 «ОБЗОР. ЧП»
15.00, 17.30 «МЕСТО ВСТРЕЧИ» 16+
18.00 "УЛИЦЫ РАЗБИТЫХ ФОНАРЕЙ" (16+)
20.40 «ПЁС» 16+
0.50 «ИТОГИ ДНЯ»

ТВЦ

7.00 "НАСТРОЕНИЕ".
9.10 "ДОКТОР И." [16+]
9.40 "ГАРАЖ".
11.40 "ОЛЬГА ОСТРОУМОВА. ЛЮБОВЬ ЗЕМНАЯ". [12+]
12.30, 15.30, 20.40, 23.00, 1.00 СОБЫТИЯ.
12.50 "ЧИСТО АНГЛИЙСКОЕ УБИЙСТВО". [12+]
14.40 "МОЙ ГЕРОЙ". [12+]
15.50 ГОРОД НОВОСТЕЙ.
16.05 «ПУАРО АГАТЫ КРИСТИ». [12+]
18.00 «ЕСТЕСТВЕННЫЙ ОТБОР». [12+]
18.45 «СРАЗУ ПОСЛЕ СОТВОРЕНИЯ МИРА». [16+]
21.00 "ПЕТРОВКА, 38". [16+]
21.20 "ПРАВО ГОЛОСА". [16+]
23.30 "10 САМЫХ... [16+]
0.05 "АЛЛЕРГИЯ. ЗАПАХ СМЕРТИ". [12+]

5 ПЯТЫЙ КАНАЛ

6.00, 10.00, 14.00, 23.00, 1.00 "ИЗВЕСТИЯ"
6.10 "СПОРТЛОТО-82" (12+)
8.00 "НЕИДЕАЛЬНАЯ ЖЕНЩИНА" (16+)
10.25 "ПРОСТАЯ ИСТОРИЯ" (16+)
12.05 "БЕЛАЯ СТРЕЛА". (16+)
17.40 "ДЕТЕКТИВЫ" (16+)
19.00 "СЛЕД" (16+)
1.30 "ОДНАЖДЫ ДВАДЦАТЬ ЛЕТ СПУСТЯ" (12+)

Уважаемые жители Прибайкальского района!
22 сентября 2017 года с 11.00 до 14.00 час. на площади с. Турунтаево ГБУЗ «Прибайкальская ЦРБ» проводит акцию «ЗДОРОВОЕ СЕРДЦЕ»

В РАМКАХ АКЦИИ:
- консультация врача-терапевта;
- определение уровня холестерина и сахара в крови экспресс–методом;
- измерение артериального и внутриглазного давления;
- раздача памяток и буклетов по профилактике заболевания.

Кабинет медицинской профилактики ЦРБ.

Комитет по управлению муниципальным хозяйством уведомляет, что объявленный открытый конкурс от 24.03.2017 года на право заключения концессионного соглашения в отношении объектов коммунального хозяйства, в том числе объектов водо-, тепло-, водоотведения, очистки сточных вод на ст.Таловка, находящихся в муниципальной собственности МО «Прибайкальский район», признан не состоявшимся в связи с не подачей заявок от претендентов.

Первый слёт туристов района

Лучшими стали таловцы

Для нынешних школьников турслёт с соревнованиями на природе, с ночёвками в палатках - что-то новое, которое есть, как известно, есть хорошо забытое старое. Хотя для учителей, работающих с юными туристами, старое не забыто. Ведь традиция районных слётов туристов корнями уходит в далёкое прошлое. И в цифровом фотоархиве редакции хранятся репортажные снимки 2004, 2006 годов, когда проходили «классические» турслёты на фоне золотой осени. Затем была попытка в 2013 году проводить районный турслёт на базе палаточных лагерей в Налимовке, которая почему-то не прижилась.

И наконец, 3-5 сентября на живописной поляне у речки Таловка вновь собрались команды юных туристов из всех школ района, кроме Мостовской и Кикинской. Место проведения выбрано неслучайно. Таловская школа была в своё время лидером в одном из самых туристических соревнований - спортивном ориентировании, и первой в районе имела карту местности для этого вида. Но со временем карта устарела и накануне энтузиасты-ориентировщики создали новую карту. На основе этой карты параллельно с турслётом проходило открытое первенство Прибайкальского района и восьмой этап кубка Бурятии по спортивному ориентированию.

Возвращаясь к первому старту - спортивному ориентированию, можно сказать, что Таловская школа (тренер команды Василий Зарифулин) сохранила здесь лидерские позиции, заняв первое место. И подтвердила свои, в хорошем смысле слова, амбиции, став безусловным лидером во всех дисциплинах слёта: зачётных - ориентировании и турполосе, а также конкурсных - туристической песне и визитке.

Погода в первый день турслёта заставила поволноваться организаторов - Управление образования и спортивные школы, тренеры которых осуществляли судейство. Казалось, что вот-вот пойдёт дождь, но всё обошлось. Второй день турслёта побаловал теплом, а дождь пошёл на третий день, когда участники уже выезжали по домам.

Работники Таловского КИЦа и самодеятельные артисты не только обеспечивали озвучивание на кубке Бурятии по спортивному ориентированию, но и проводили дискотеку для участников турслёта.

Вслед за лидером, но с заметным отставанием в турнирной таблице, вторыми стали туристы Турунтаевской школы №1 (тренер Максим Изосимов). Они уступили лидерам в ориентировании, были четвёртыми на турполосе. Тройку лидеров замкнули татауровские туристы, занявшие второе место на турполосе и пятое в ориентировании (команду готовили Наталья Есина и Алексей Плотников). Для всех участников турслёта завтраки, обеды и ужины готовили на полевой кухне повара Таловской школы Алёна Сафронова и Наталья Букасеева, Претензий к ним не было, были только благодарности. Но одним из конкурсных видов было приготовление туристического блюда, и блеснули в кулинарном конкурсе бронзовые призёры - татауровцы: фаршированный кабачок, изготовленный умельцами этой школы в виде корабля, понравился всем членам жюри.

Все победители и призёры турслёта получили призы, медали и грамоты от Управления образования и денежными призами были поощрены все школы, принимавшие участие.

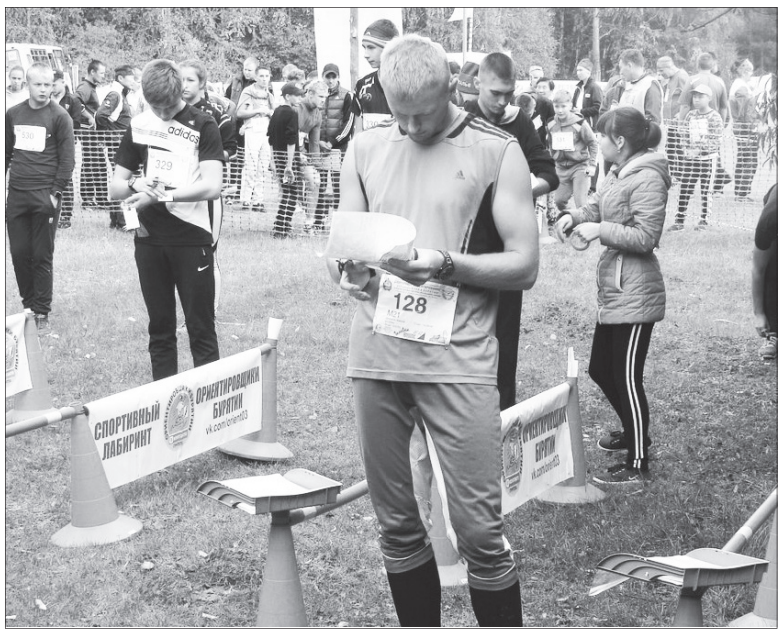

На пьедестале почёта ученики Таловской школы Евгений Быков и Денис Авдеев.

КУБОК БУРЯТИИ

«Местность отменная, я думал что бегу на чемпионате мира (серьёзно). Если над ней ещё поработать, то я бы считал её лучшей картой для средней дистанции в Бурятии. Спасибо тем, кто её нарисовал», - оставил свой отзыв Дмитрий Патрин, один из сильнейших ориентировщиков Бурятии, ныне представляющий г. Красноярск.

«А в воскресенье нас уже ждала Таловка. В центр соревнований подъехали как раз к торжественному открытию. Организаторам удалось устроить настоящий праздник ориентирования, работала полевая кухня, и дополнительно все желающие могли отведать чай с пирожками и пирожными. Ну, а спортсмены, как обычно, уже разминались», - написал на своей странице Владимир Горбунов из иркутской команды «Бегущие от медведя».

Главное для ориентировщиков, конечно же, интересная местность, где можно поспорить с соперниками и рельефом. Но не последнюю роль играет организация соревнований. Действительно, в Прибайкалье ориентировщики Бурятии и соседних регионов едут с удовольствием. Хороший приём, призы и подарки победителям и призёрам, а также полевая кухня (3 сентября на месте соревнований работали две кухни, одна из них для ориентировщиков, организованная Таловским поселением) с бесплатным обедом способствуют их настроению и результатам.

Среди наших турслётчиков на кубке Бурятии Дарья Плясовская (Турунтаевская школа №1, группа М16) заняла 2 место, ученики Таловской школы Евгений Быков и Денис Авдеев в группе М16 заняли 1 и 2 места. Их результаты пошли в зачёт турслёта. Ориентировщики старших возрастов также показали неплохие результаты. Призы для победителей учредили депутат Народного Хурала С.Г. Мезенин, председатель районного Совета депутатов Ю.А. Пантелеев, председатель Комитета по физкультуре, спорту и делам молодёжи С.Г. Брыков, профинансировавший также изготовление вымпелов и значков. Не остались в стороне глава Таловского поселения О.Н. Саламаха и Турунтаевского поселения Е.Ю. Островский, участвовавший в соревнованиях. Были также сувениры для участников от Таловской школы (И.Е. Пантелеевой) и от депутатов Таловского поселения. А главный судья соревнований по ориентированию Василий Зарифулин (Таловская СОШ) отмечен Благодарственным письмом главы района.

Оранизаторы и участники выражают благодарность предпринимателям Г. Голубеву, А. Никифорову, ИП «Успех» (Саламаха Светлана).

Сергей АТУТОВ.

ПРИБАЙКАЛЬЦЫ – снова лучшие!

На этот раз на фестивале игр

10 сентября в Улан-Удэнском парке имени Орешкова прошел II республиканский фестиваль традиционных игр народов Бурятии. Первый фестиваль прошел в 2015 году, где победу в общекомандном зачете одержал Прибайкальский район.

Масрестлинг. Справа - Дмитрий Дунаев.

Организаторами фестиваля выступили администрация Главы и Правительства Республики Бурятия, министерство спорта и молодежной политики РБ, РОО «Федерация традиционных игр народов Республики Бурятия». В фестивале принимали участие команды из г. Улан-Удэ и районов республики.

Команду Прибайкальского района представляли: Дмитрий Дунаев (с. Турка, ОЭЗ «Байкальская гавань»), Дмитрий Перелыгин (с. Ильинка), Андрей Шангин, Тамара Кустова, Александр Богданов, Юрий Теслев, Светлана Теслева, Андрей Теслев, Александр Васильев (все из с.Турунтаево). Возглавил команду председатель Комитета по физической культуре, спорту и молодежной политике Сергей Брыков.

В программу фестиваля входили следующие виды спорта и традиционные игры:

- метание гири, городки, тэбэк (зоська), бой подушками на бревне, перетягивание палки (масрестлинг), шагай наадан (игры в кости).

В результате упорной борьбы спортсмены из Прибайкалья стали победителями и заняли призовые места во многих играх:

Городки

Андрей Шангин занял 1 место в личном зачете среди мужчин, а Тамара Кустова стала победительницей в личном зачете среди женщин. И в результате 1-е командное место.

Тэбэк

Александр Васильев занял 1 место в личном зачете среди мужчин, Юрий Теслев стал вторым, и Теслева Светлана заняла 3 место в личном зачете среди женщин. Результат – 1-е командное место.

Бой подушками на бревне

Выступали два Дмитрия - Перелыгин и Дунаев. Они заняли 2 командное место, причём Перелыгин стал вторым в личном зачёте.

Перетягивание палки (масрестлинг)

Дмитрий Дунаев занял 2 место в личном зачете среди мужчин в весовой категории свыше 80 кг, Александр Богданов занял 3 место в личном зачете среди мужчин в весовой категории до 70 кг, Дмитрий Перелыгин занял 2 место в личном зачете среди мужчин в весовой категории до 80 кг. Результат – 2-е командное место.

Шагай наадан

Здесь честь района защищала семья Теслевых - Юрий, Андрей и Светлана.

Юрий занял 3 место в личном зачете среди мужчин, Андрей стал 3-м в личном зачете среди школьников. И они показали 2-й командный результат.

Метание гири

Наш силач Дмитрий Дунаев занял 4 место.

Приняв участие во всех видах программы фестиваля и показав высокие результаты, прибайкальцы вновь стали первыми в общекомандном зачете, опередив сильных соперников из г. Улан-Удэ (Советский район - 2 место и Железнодорожный район - 3 место).

Поздравляем команду Прибайкальского района с успешным выступлением!

Комитет по физической культуре, спорту и молодежной политике.

РАЙОННЫЙ СОВЕТ ДЕПУТАТОВ РЕШЕНИЕ *от 20 июля 2017 г. № 184*
«О внесении изменений в решение от 22.12.2016 г. №159 «О бюджете МО «Прибайкальский район» на 2017 год и плановый период 2018 и 2019 годов». Продолжение. Нач. в № 33, 34, 35, 36

Приложение 10 К решению Представительного органа местного самоуправления Прибайкальский районный Совет депутатов «О бюджете МО Прибайкальский район» на 2017 год и на плановый период 2018 и 2019 годов»
Распределение бюджетных ассигнований по целевым статьям (муниципальным программам и непрограммным направлениям деятельности), видам расходов, ведомствам, а также по разделам, подразделам классификации расходов бюджетов на 2017 год (тыс.рублей)

Культура	46 5 01 13110	242	905	08	01	59,1
Прочая закупка товаров, работ и услуг для обеспечения гос. (муницип.) нужд	46 5 01 13110	244				92,2
МКУ Управление культуры Прибайкальского района	46 5 01 13110	244	905			92,2
Культура, кинематография	46 5 01 13110	244	905	08		92,2
Культура	46 5 01 13110	244	905	08	01	92,2
Расходы на обеспечение деятельности (оказание услуг) муниципальных учреждений (учебно - методические кабинеты, централизованные бухгалтерии)	46 5 01 13040					2 294,2
Фонд оплаты труда учреждений	46 5 01 13040	111				1 417,5
МКУ Управление культуры Прибайкальского района	46 5 01 13040	111	905			1 417,5
Культура, кинематография	46 5 01 13040	111	905	08		1 417,5
Другие вопросы в области культуры, кинематографии	46 5 01 13040	111	905	08	04	1 417,5
Взносы по обязательному социальному страхованию на выплаты по оплате труда работников и иные выплаты работникам учреждений	46 5 01 13040	119				428,3
МКУ Управление культуры Прибайкальского района	46 5 01 13040	119	905			428,3
Культура, кинематография	46 5 01 13040	119	905	08		428,3
Другие вопросы в области культуры, кинематографии	46 5 01 13040	119	905	08	04	428,3
Закупка товаров, работ и услуг в сфере информ-коммуникационных технологий	46 5 01 13040	242				260,8
МКУ Управление культуры Прибайкальского района	46 5 01 13040	242	905			260,8
Культура, кинематография	46 5 01 13040	242	905	08		260,8
Другие вопросы в области культуры, кинематографии	46 5 01 13040	242	905	08	04	260,8
Прочая закупка товаров, работ и услуг для обеспечения гос. (муницип.) нужд	46 5 01 13040	244				173,6
МКУ Управление культуры Прибайкальского района	46 5 01 13040	244	905			173,6

ПРОДОЛЖЕНИЕ В СЛ. №.

РАЙОННЫЙ СОВЕТ ДЕПУТАТОВ
РЕШЕНИЕ *от 12 сентября 2017 г. №194*
О досрочном прекращении полномочий главы МО «Прибайкальский район»

В соответствии с пунктом 6 части 6 статьи 36 Федерального закона 06.10.2003 № 131-ФЗ «Об общих принципах организации местного самоуправления в РФ» статьей 33 устава МО «Прибайкальский район», в связи с вступлением 22.08.2017г. в законную силу приговора Прибайкальского районного суда РБ от 15 мая 2017г., в отношении главы МО «Прибайкальский район» дело №1-10/2017, Прибайкальский районный Совет депутатов РЕШИЛ:

1. Прекратить полномочия главы МО «Прибайкальский район» Галичкина Геннадия Юрьевича досрочно с 23 августа 2017 года.
2. Временное исполнение полномочий главы МО «Прибайкальский район» возложить на председателя Прибайкальского районного Совета депутатов Пантелеева Юрия Анатольевича с 24 августа 2017 года.
3. Настоящее решение опубликовать в газете «Прибайкалец».
4. Настоящее решение вступает в силу со дня его официального опубликования.

И.о. главы МО «Прибайкальский район» Ю.А. Пантелеев.

РАЙОННЫЙ СОВЕТ ДЕПУТАТОВ
РЕШЕНИЕ *от 12 сентября 2017 г. №195*
О назначении досрочных выборов главы МО «Прибайкальский район»

В соответствии с пунктами 4, 7 статьи 10 Федерального закона от 12.06.2002г. № 67-ФЗ «Об основных гарантиях избирательных прав и права на участие в референдуме граждан РФ», пунктами 3, 5 статьи 7 Закона РБ от 17.09.2003г. № 417-III «О выборах главы муниципального образования в Республике Бурятия», статьей 33 устава МО «Прибайкальский район», в связи с досрочным прекращением полномочий главы МО «Прибайкальский район» Галичкина Г.Ю., Прибайкальский районный Совет депутатов РЕШИЛ:

1. Назначить досрочные выборы главы МО «Прибайкальский район» по избирательному округу, составляющему всю территорию МО «Прибайкальский район» на 10 декабря 2017 г.
2. Настоящее решение опубликовать в газете «Прибайкалец» не позднее чем через 5 дней со дня его принятия.
3. Настоящее решение вступает в силу со дня его официального опубликования.

И.о. главы МО «Прибайкальский район» Ю.А. Пантелеев.

Выборы депутатов представительного органа муниципального образования «Нестеровское» сельское поселение четвертого созыва 10 сентября 2017 года

ПРОТОКОЛ Нестеровской окружной избирательной комиссии по многомандатному избирательному округу № 1 о результатах выборов по Нестеровскому многомандатному избирательному округу № 1

Число участковых избирательных комиссий в округе - 1

Число протоколов участковых избирательных комиссий об итогах голосования, на основании которых составлен данный протокол - 1

Число избирательных участков, итоги голосования по которым были признаны недействительными - 0

Суммарное число избирателей, внесенных в списки избирателей по избирательным участкам, итоги голосования по которым были признаны недействительными на момент окончания голосования - 0

После предварительной проверки правильности составления протоколов участковых избирательных комиссий об итогах голосования окружная избирательная комиссия путем суммирования данных, содержащихся в указанных протоколах участковых избирательных комиссий, определила:

1	Число избирателей, внесенных в список на момент окончания голосования	0	0	0	0	4	3	7
2	Число бюллетеней, полученных участковыми комиссиями	0	0	0	0	3	2	0
3	Число бюллетеней, выданных избирателям, проголосовавшим досрочно, в т.ч.	0	0	0	0	0	0	0
4	в помещении избирательной комиссии муниципального образования (в случае досрочного голосования в помещениях избирательных комиссий)	0	0	0	0	0	0	0
5	Число бюллетеней, выданных избирателям в помещении для голосования в день голосования	0	0	0	0	1	5	8
6	Число бюллетеней, выданных избирателям, проголосовавшим вне помещения для голосования в день голосования	0	0	0	0	0	3	0
7	Число погашенных бюллетеней	0	0	0	0	1	3	2
8	Число бюллетеней, содержащихся в переносных ящиках для голосования	0	0	0	0	0	3	0
9	Число бюллетеней, содержащихся в стационарных ящиках для голосования	0	0	0	0	1	5	8
10	Число недействительных бюллетеней	0	0	0	0	0	1	0
11	Число действительных бюллетеней	0	0	0	0	1	7	8
11ж	Число утраченных бюллетеней	0	0	0	0	0	0	0
11з	Число бюллетеней, не учтенных при получении	0	0	0	0	0	0	0
Фамилии, имена, отчества кандидатов, внесенных в избирательный бюллетень (при совпадении фамилии, имени, отчества -указывать год рождения кандидатов)		Число голосов избирателей, поданных за каждого зарегистрированного кандидата						
12	Белинская Людмила Анатольевна	0	0	0	0	0	2	3
13	Гашевская Лидия Васильевна	0	0	0	0	0	4	5
14	Димова Любовь Ивановна	0	0	0	0	0	4	4
15	Засухина Евгения Дмитриевна	0	0	0	0	0	0	7
16	Зеленовский Дмитрий Сергеевич	0	0	0	0	0	0	2
17	Зубарев Игорь Владимирович	0	0	0	0	0	0	1
18	Лунев Илья Николаевич	0	0	0	0	0	4	8
19	Попов Николай Александрович	0	0	0	0	0	0	0
20	Шокуева Фатима Анатольевна	0	0	0	0	0	0	8

В соответствии с пунктом 8 статьи 55 Закона Республики Бурятия «О выборах депутатов представительного органа муниципального образования в Республике Бурятия» Нестеровская окружная избирательная комиссия по Нестеровскому многомандатному избирательному округу № 1 решила признать избранными депутатами по многомандатному избирательному округу № 1: Белинская Людмила Анатольевна, Гашевская Лидия Васильевна, Димова Любовь Ивановна, Лунев Илья Николаевич, которые получили наибольшее число голосов избирателей, принявших участие в голосовании.

Председатель окружной избирательной комиссии Батурин А.Н.; заместитель председателя комиссии Уваров Д.Б.; секретарь комиссии Помулева Н.С.; члены комиссии: Андреевский М.С., Баева Т.С., Балаганская Г.Н., Жигалина С.Н., Игумнова Ю.А., Линейцева И.П., Суворова Н.М.

Выборы депутатов представительного органа муниципального образования «Нестеровское» сельское поселение четвертого созыва 10 сентября 2017 года

ПРОТОКОЛ Кикинской окружной избирательной комиссии по многомандатному избирательному округу № 2 о результатах выборов по Кикинскому многомандатному избирательному округу № 2

Число участковых избирательных комиссий в округе - 2;

Число протоколов участковых избирательных комиссий об итогах голосования, на основании которых составлен данный протокол - 2;

Число избирательных участков, итоги голосования по которым были признаны недействительными - 0;

Суммарное число избирателей, внесенных в списки избирателей по избирательным участкам, итоги голосования по которым были признаны недействительными, на момент окончания голосования - 0;

После предварительной проверки правильности составления протоколов участковых избирательных комиссий об итогах голосования окружная избирательная комиссия путем суммирования данных, содержащихся в указанных протоколах участковых избирательных комиссий, определила:

1	Число избирателей, внесенных в список на момент окончания голосования	0	0	0	0	5	3	2
2	Число бюллетеней, полученных участковыми комиссиями	0	0	0	0	3	9	0
3	Число бюллетеней, выданных избирателям, проголосовавшим досрочно, в т.ч.	0	0	0	0	0	0	0
4	в помещении избирательной комиссии муниципального образования (в случае досрочного голосования в помещениях избирательных комиссий)	0	0	0	0	0	0	0
5	Число бюллетеней, выданных избирателям в помещении для голосования в день голосования	0	0	0	0	2	4	9
6	Число бюллетеней, выданных избирателям, проголосовавшим вне помещения для голосования в день голосования	0	0	0	0	0	3	8
7	Число погашенных бюллетеней	0	0	0	0	1	0	3
8	Число бюллетеней, содержащихся в переносных ящиках для голосования	0	0	0	0	0	3	8
9	Число бюллетеней, содержащихся в стационарных ящиках для голосования	0	0	0	0	2	4	9
10	Число недействительных бюллетеней	0	0	0	0	0	0	5
11	Число действительных бюллетеней	0	0	0	0	2	8	2
11ж	Число утраченных бюллетеней	0	0	0	0	0	0	0
11з	Число бюллетеней, не учтенных при получении	0	0	0	0	0	0	0
Фамилии, имена, отчества кандидатов, внесенных в избирательный бюллетень (при совпадении фамилии, имени, отчества -указывать год рождения кандидатов)		Число голосов избирателей, поданных за каждого зарегистрированного кандидата						
12	Зайцев Виктор Куприянович	0	0	0	0	0	1	6
13	Зимирев Иннокентий Кузьмич	0	0	0	0	0	3	6
14	Игумнова Оксана Алексеевна	0	0	0	0	0	3	7
15	Карпова Марина Викторовна	0	0	0	0	0	0	1
16	Лобанова Татьяна Константиновна	0	0	0	0	0	0	2
17	Салахутдинов Михаил Ринатович	0	0	0	0	0	5	2
18	Унагаева Анна Викторовна	0	0	0	0	0	4	1
19	Хамуева Людмила Николаевна	0	0	0	0	0	3	4
20	Хмелев Александр Васильевич	0	0	0	0	0	6	3

В соответствии с пунктом 8 статьи 55 Закона Республики Бурятия «О выборах депутатов представительного органа муниципального образования в Республике Бурятия» Кикинская окружная избирательная комиссия по Кикинскому многомандатному избирательному округу № 2 решила признать избранными депутатами по многомандатному избирательному округу № 2: Зимирев Иннокентий Кузьмич, Игумнова Оксана Алексеевна, Салахутдинов Михаил Ринатович, Унагаева Анна Викторовна, Хамуева Людмила Николаевна, Хмелев Александр Васильевич, которые получили наибольшее число голосов избирателей, принявших участие в голосовании.

Председатель окружной избирательной комиссии Батурин А.Н.; заместитель председателя комиссии Уваров Д.Б.; секретарь комиссии Помулева Н.С.; члены комиссии: Андреевский М.С., Баева Т.С., Балаганская Г.Н., Жигалина С.Н., Игумнова Ю.А., Линейцева И.П., Суворова Н.М.

РАЙОННЫЙ СОВЕТ ДЕПУТАТОВ
РЕШЕНИЕ
от 12 сентября 2017 года №196
О проекте муниципального правового акта «О внесении изменений и дополнений в устав МО «Прибайкальский район»

В соответствии со статьями 35,44 Федерального закона «Об общих принципах организации местного самоуправления в РФ» от 06.10.2003г. № 131-ФЗ Прибайкальский Районный Совет депутатов РЕШИЛ:

1. Утвердить проект муниципального правового акта «О внесении изменений и дополнений в устав МО «Прибайкальский район» (приложение № 1).
2. Предложения и замечания к проекту муниципального правового акта «О внесении изменений и дополнений в устав МО «Прибайкальский район» принимаются по адресу: Прибайкальский район, с. Турунтаево, ул. Ленина 67.
3. Настоящее решение опубликовать в газете «Прибайкалец».
4. Настоящее решение вступает в законную силу с момента официального опубликования.

И.о. главы МО «Прибайкальский район» Ю.А. Пантелеев.

Приложение №1 к решению Прибайкальского районного Совета депутатов от 12 сентября 2017г. №196

Изменения и дополнения в устав МО «Прибайкальский район» Республики Бурятия

1.1 часть 3 статьи 6 изложить в следующей редакции:

«3) Муниципальные нормативные правовые акты, затрагивающие права свободы и обязанности человека и гражданина, устанавливающие правовой статус организаций, учредителем которых выступает муниципальное образование, а также соглашение, заключаемые между органами местного самоуправления, вступают в силу после их официального опубликования (обнародования).

1.2 часть 1 статьи 8 дополнить пунктом 14 следующего содержания:

«14) оказание содействие развитию физической культуры и спорта инвалидов, лиц с ограниченными возможностями здоровья, адаптивной физической культуры и адаптивного спорта.

1.3 часть 2 статьи 33 изложить в следующей редакции:

«2) В случае досрочного прекращения полномочий главы муниципального образования выборы главы муниципального образования, избираемого на муниципальных выборах, проводятся в сроки, установленные Федеральным законом от 12 июня 2002 года № 67-ФЗ «Об основных гарантиях избирательных прав и права на участие в референдуме граждан РФ.

1.4 часть 2 статьи 59 изложить в следующей редакции:

«2) Изменения и дополнения, внесенные в устав муниципального образования и изменяющие структуру органов местного самоуправления, разграничение полномочий между органами местного самоуправления (за исключением случаев приведения устава муниципального образования в соответствие с федеральными законами, а также изменения полномочий, срока полномочий, порядка избрания выборных должностных лиц местного самоуправления), вступают в силу после истечения срока полномочий представительного органа муниципального образования, принявшего муниципальный правовой акт о внесении указанных изменений и дополнений в устав муниципального образования, а в случае формирования представительного органа муниципального района, в соответствии с пунктом 1 части 4 и пунктом 1 части 5 статьи 35 Федерального закона от 06.10.2003 № 131-ФЗ «Об общих принципах организации местного самоуправления в РФ» - после истечения срока полномочий главы муниципального образования, подписавшего муниципальный правовой акт о внесении указанных изменений и дополнений в устав муниципального образования.

РАЙОННЫЙ СОВЕТ ДЕПУТАТОВ
РЕШЕНИЕ *от 12 сентября 2017 года №197*
О внесении дополнений в решение Прибайкальского районного Совета депутатов от 02 марта 2017 года № 169 «Об утверждении Прогнозного плана приватизации муниципального имущества МО «Прибайкальский район» на 2017 г.»

В соответствии с Федеральным законом от 21.12.2001 № 178-ФЗ «О приватизации государственного и муниципального имущества», ст. ст. 50, 51 Федерального закона от 06.10.2003 № 131-ФЗ «Об общих принципах организации местного самоуправления в РФ», Положением «О приватизации (продаже) имущества находящегося в собственности муниципального образования «Прибайкальский район» Республики Бурятия» утвержденным решением Прибайкальского районного Совета депутатов от 08.06.2007г. № 315, Положением «О порядке планирования приватизации имущества находящегося в собственности МО «Прибайкальский район», утвержденным решением Прибайкальского районного Совета депутатов от 08.06.2007г. № 317, Прибайкальский районный Совет депутатов решил:

1. Добавить в подраздел 1 раздела II приложения к решению Прибайкальского районного Совета депутатов от 02 марта 2017 г. № 169 «Об утверждении Прогнозного плана приватизации муниципального имущества МО «Прибайкальский район» на 2017 г.» следующее имущество согласно приложения. Установить срок приватизации недвижимого имущества – III-IV квартал текущего года.
2. В подразделе 3 раздела II приложения к решению Прибайкальского районного Совета депутатов от 02 марта 2017 года № 169 «Об утверждении Прогнозного плана приватизации муниципального имущества МО «Прибайкальский район» на 2017 год» сроком приватизации электросетевого имущества считать III-IV квартал текущего года.
3. Контроль за исполнением решения возложить на председателя КУМХ Васильев Д.Ю.
4. Настоящее решение опубликовать в газете «Прибайкалец».
5. Решение вступает в законную силу с момента его официального опубликования.

И.о. главы МО «Прибайкальский район» Ю.А. Пантелеев.

Приложение к решению Прибайкальского районного Совета депутатов от 12 сентября 2017г. №197

Раздел II 1. Объекты недвижимого имущества

№	Наименование объекта	Месторасположения (адрес) объекта	Тип объекта	Иные характеристики объекта	Срок приватизации
1	Здание	Россия, РБ, Прибайкальский район, с. Турунтаево, ул. 2 квартал, д.№ 8	нежилое	Здание для размещения машин, назначение: нежилое. Площадь общая 136,5 кв.м., Инвентарный номер: 7444 , Литер: Б, Этажность:1.	III - IV квартал
2	Здание	Россия, РБ, Прибайкальский район, Комсомольская 15	нежилое	Нежилое здание, Площадь: общая 422,7 кв.м., Этажность: 1.	III - IV квартал
3	Помещение	РБ, Прибайкальский район, с.Турунтаево, 1 квартал, д.2 кв.9.	нежилое	Нежилое помещение, площадью - 49,3 кв.м.	III - IV квартал
4	Здание	РБ, Прибайкальский район, с.Турка, ул. Школьная, дом 44А	нежилое	Нежилое здание, Площадь: общая 407 кв.м. Этажность: 1.	III - IV квартал
5	Здание для размещения материалов	РБ, Прибайкальский район, с.Турунтаево, 2 квартал, д.8	нежилое	Нежилое помещение, Площадь: общая - 17,2 кв.м. Инвентарный номер: 7444 , Литер: В, Этажность:1.	III - IV квартал
6	Гараж	РБ, Прибайкальский район, с.Турунтаево, ул. Калинина д.14	нежилое	Нежилое здание, Площадь: общая - 434,5 кв.м. Инвентарный номер: 2726-18 , Литер: А. Этажность:1.	III - IV квартал

РАЙОННЫЙ СОВЕТ ДЕПУТАТОВ
РЕШЕНИЕ *от 12 сентября 2017 г. №198*
О принятии к осуществлению части полномочий органов местного самоуправления муниципальных образований сельских поселений Прибайкальского района

В целях реализации части 4 статьи 15 Федерального закона от 6 октября 2003 г. № 131-ФЗ «Об общих принципах организации местного самоуправления в РФ» и в соответствии с Бюджетным кодексом РФ, части 2 Распоряжения Правительства РБ от 29.09.2005 г. № 617-р, Уставом МО «Прибайкальский район», Прибайкальский районный Совет депутатов РЕШИЛ:

1. Прибайкальской районной администрации принять к осуществлению часть полномочий администрации МО «Нестеровское» СП, администрации МО «Зырянское» СП, администрации МО «Итанцинское» СП, администрации МО «Татауровское» СП, администрации МО «Таловское» СП, администрации МО «Мостовское» СП по вопросу: осуществление работы с невостребованными земельными долями.
2. Прибайкальской районной администрации заключить соглашения с администрациями муниципальных образований сельских поселений о передаче осуществления части полномочий согласно пункту 1 данного решения.
3. Настоящее решение опубликовать в районной газете «Прибайкалец».
4. Настоящее решение вступает в силу с 01.09.2017 года.

И.о. главы МО «Прибайкальский район» Ю.А. Пантелеев.

Граждане, впервые признанные инвалидами

Управление Пенсионного фонда РФ в Прибайкальском районе – филиал ОПФР по Республике Бурятия информирует граждан, впервые признанных инвалидами, о необходимости своевременного обращения в территориальные органы ПФР по вопросам назначения пенсии и установления ежемесячной денежной выплаты.

Ежемесячная денежная выплата (ЕДВ) назначается со дня обращения за ней. Для назначения ЕДВ необходимо обратиться в Управление Пенсионного фонда по месту жительства для подачи заявления с представлением следующих документов: паспорт, страховое пенсионное свидетельство (СНИЛС), справка федерального учреждения медико-социальной экспертизы об установлении инвалидности.

В случае если лицо, которому назначается ежемесячная денежная выплата, является несовершеннолетним или недееспособным, заявление подается по месту жительства его родителем (усыновителем, опекуном, попечителем). При этом, если родители (усыновители) ребенка проживают раздельно, то заявление подается по месту жительства того из родителей (усыновителей), с которым проживает ребенок. В данном случае к заявлению о назначении ЕДВ дополнительно должны быть приложены: свидетельство о рождении ребенка, документы, удостоверяющие личность и полномочия законного представителя (усыновителя, опекуна, попечителя).

Для назначения пенсии по инвалидности необходимо обратиться в УПФР для подачи соответствующего заявления, представив следующие документы:

- паспорт,
- страховое пенсионное свидетельство (СНИЛС),
- справка федерального учреждения медико-социальной экспертизы об установлении инвалидности,
- трудовая книжка и другие документы, подтверждающие трудовой стаж,
- военный билет или справка о службе в армии из военкомата (для мужчин),
- свидетельства о рождении детей и свидетельство о браке (для женщин),
- другие документы (справка из Центра занятости, справка об обучении иждивенца старше 18 лет, справка о заработной плате за 60 месяцев работы подряд до 01.01.2002 г., справка жилищных органов о наличии на иждивении нетрудоспособных членов семьи и др.).

Вместо удостоверения - справка

С началом новой реформы и вступлением в силу закона от 28.12.2013 года № 400-ФЗ «О страховых пенсиях, изменились правила обращения за пенсией, а также вместо пенсионного удостоверения стала выдаваться справка.

Нововведение касается только тех, кто уходит на заслуженный отдых или получает право на пенсию по потере кормильца, инвалидности с 2015 г. Изымать имеющиеся на руках пенсионные удостоверения никто не будет. Изменения законодательства никак не должны отразиться на социальных правах граждан.

С одной стороны, роль пенсионного удостоверения, как документа, была незначительна. Данное удостоверение никогда не удостоверяло личность гражданина из-за отсутствия фотографии, в связи с чем, к примеру, по нему нельзя было взять кредит в банке, приобрести авиа или железнодорожный билет, путевку. С другой стороны, в некоторых обстоятельствах пенсионное удостоверение используется пенсионером для подтверждения его статуса. К примеру, оно дает гражданам возможность пользоваться льготами и скидками при приобретении лекарств в аптеке, билетов в музей или театр и т.д.

Пенсионный фонд учитывает этот момент и предоставляет возможность гражданам, в случае необходимости, получить справку с требуемой информацией, которая ранее указывалась в пенсионном удостоверении.

Справку можно получить лично или через представителя при обращении к специалисту клиентской службы территориального органа ПФР или многофункциональных центров. Кроме этого, ее можно заказать на официальном сайте Пенсионного фонда РФ, зайдя в «Личный кабинет застрахованного лица», либо воспользовавшись вкладкой «Предварительный заказ документов». Через два дня справку можно будет получить в территориальном органе ПФР по месту жительства.

Также необходимо отметить, что органы Пенсионного фонда в рамках межведомственного взаимодействия направляют сведения о факте установления пенсии органам, предоставляющим государственные и муниципальные услуги.

Как оформить сертификат на материнский (семейный) капитал

Для получения сертификата на материнский (семейный) капитал необходимо:

- Оформить в ЗАГСе свидетельство о рождении (усыновлении) ребенка;
- В многофункциональном центре по месту жительства заполнить бланк заявления о выдаче государственного сертификата на материнский (семейный) капитал и предоставить необходимые документы;

Заявление о выдаче сертификата и документы также можно подать через доверенное лицо, направить по почте или через личный кабинет гражданина в интернете. Срок обращения с заявлением после рождения второго и последующих детей не ограничен.

Срок рассмотрения заявления – не более одного месяца с даты его подачи. После этого, в течение пяти дней заявителю направляется уведомление, в котором указывается принятое решение (о выдаче или об отказе в выдаче сертификата), а также дата и способ получения государственного сертификата;

- Государственный сертификат на материнский (семейный) капитал можно получить в территориальном органе Пенсионного фонда по месту жительства.

Документы, которые нужны для оформления сертификата:

- Заявление установленного образца;
- Документ, удостоверяющий личность, место жительства, российское гражданство лица, имеющего право на получение материнского (семейного) капитала, т.е. паспорт или заменяющий его документ;
- Документы, подтверждающие рождение (усыновление) детей: свидетельства о рождении всех детей (для усыновленных – свидетельство об усыновлении);
- Документы, подтверждающие российское гражданство ребенка (детей), рожденного (усыновленного) после 1 января 2007 г: свидетельство о рождении, в котором указано гражданство его родителей, либо стоит штамп паспортно-визовой службы о гражданстве ребенка, вкладыш в свидетельство о рождении ребенка, если его получили до 7 февраля 2007 г, паспорт родителей, в котором имеется отметка паспортно-визовой службы о гражданстве ребенка.

В необходимых случаях представляются документы, подтверждающие смерть женщины, родившей (усыновившей) детей, объявление её умершей, либо лишение её родительских прав, подтверждающие совершение женщиной умышленного преступления, относящегося к преступлениям против личности по отношению к ребенку и др., смерть родителей (усыновителей).

Заявления об отказе от набора социальных услуг (НСУ)

С 1 января 2017 г. гражданам, состоящим в Федеральном регистре на основании их заявлений об отказе от получения Набора Социальных Услуг (НСУ), ежемесячная денежная выплата увеличена на его стоимость (1048,97 рублей). Заявления об отказе от набора социальных услуг принимаются Управлением Пенсионного Фонда на 2018 г. до 1 октября 2017 г.

При отказе от набора социальных услуг на 2017 год возникали проблемы такого рода: граждане имеющие 1 группу, граждане с диагнозом сахарный диабет, родители детей-инвалидов, которые первоначально написали заявление об отказе от НСУ, впоследствии просили вернуть льготы на 2017 год на бесплатные лекарства и санаторно-курортное лечение.

Поэтому гражданам, состоящим в Федеральном регистре (кроме ветеранов труда, тружеников тыла и реабилитированных) нужно до 1 октября 2017 года определиться, что для них выгоднее: набор социальных услуг или деньги. Набор социальных услуг является составляющей частью мер социальной поддержки населения. Он включает в себя следующие социальные услуги:

1. а) Дополнительная бесплатная медицинская помощь, в том числе предусматривающая обеспечение необходимыми лекарственными средствами по рецептам врача (фельдшера), сумма не ограничивается;

б) Предоставление путевки на санаторно- курортное лечение при наличии медицинских показаний, но не чаще одного раза в год. (Пункт 1 части 1 статьи 6.2)

2. Бесплатный проезд на пригородном железнодорожном транспорте и проезд к месту лечения и обратно льготной категории граждан предоставляются бесплатно, но не чаще одного раза в год. (Пункт 2 ч. 1 ст. 6.2)

В заявлениях об отказе от НСУ эти льготы подразделены на пункты. Поэтому при заполнении заявления об отказе от НСУ нужно внимательно подчеркнуть тот пункт от чего вы отказываетесь, исправления не допускаются. В случае отказа от набора социальных услуг, все эти услуги будут оплачиваться самим гражданином, так как в соответствии с заявлением с 1.01.2018 г. размер Ежемесячной Денежной Выплаты будет увеличен на стоимость набора социальных услуг (либо на стоимость части набора по желанию гражданина). Стоимость набора социальных услуг на 2017 год определена в размере 1048 рублей 97 коп. в месяц.

По всем интересующим вопросам вы можете обращаться в Управление Пенсионного Фонда в Прибайкальском районе РБ Клиентская служба или по телефону 51-9-15.

Социальная пенсия по старости гражданам, прибывшим из мест лишения свободы

Имеют ли право на социальную пенсию по старости граждане Российской Федерации, прибывшие из мест лишения свободы, которые не имеют регистрации по месту жительства на территории РФ, но из имеющихся документов усматривается, что до осуждения они постоянно проживали на территории России?

В соответствии с нормами статьи 11 Федерального закона от 15.12.2001 № 166-ФЗ право на социальную пенсию имеют постоянно проживающие в РФ нетрудоспособные граждане.

Условие постоянного проживания на территории Российской Федерации является основополагающим и распространяется на все категории граждан, которые предусмотрены в указанной статье.

Постоянное проживание граждан РФ на территории РФ подтверждается паспортом гражданина РФ, удостоверяющим личность гражданина РФ на территории РФ, с отметкой о регистрации по месту жительства, временным удостоверением личности гражданина Российской Федерации, а для лиц, не достигших 14-летнего возраста - свидетельством о регистрации по месту жительства, выданным территориальным органом Федеральной миграционной службы.

Граждане РФ без определенного места жительства регистрируются по месту пребывания по адресам организаций социального и медицинского обслуживания, предоставляющих социальные и медицинские услуги лицам без определенного места жительства, с выдачей свидетельства о регистрации по месту пребывания. В целях соблюдения пенсионных прав указанных граждан при решении вопроса о назначении им социальной пенсии как нетрудоспособным гражданам, факт постоянного проживания на территории РФ возможно подтверждать сведениями о регистрации по месту пребывания таких граждан в вышеуказанных учреждениях, находящихся в пределах Российской Федерации.

К гражданам без определенного места жительства можно отнести также граждан РФ, прибывших из мест лишения свободы, которые в связи с вступлением в силу приговора суда были сняты с регистрационного учета по месту жительства на территории РФ и вследствие этого после освобождения не имеют постоянного места жительства на территории Российской Федерации. В этой связи реализовать право на социальную пенсию они могут в случае их регистрации по месту пребывания в учреждениях социального и медицинского обслуживания на территории РФ.

Смена места жительства пенсионером

Сменив место своего проживания в пределах Российской Федерации, обязательно нужно прийти в территориальный орган ПФР по новому адресу с заявлением о запросе пенсионного дела по прежнему месту жительства для постановки его на учет.

Если пенсионер уезжает в другую страну, порядок действий будет иной. Следует учитывать, что с некоторыми странами у России есть действующие международные договоры, а потому в зависимости от страны переезда может отличаться порядок выплат.

Российским пенсионерам, живущим за границей, положены следующие виды выплат: страховые пенсии, государственные пенсии (по потере кормильца, инвалидности и старости), доплаты, связанные с особой трудовой деятельностью (актуально для шахтеров, летчиков, ядерщиков и т.д.), ветеранам войны также положена выплата в виде дополнительного ежемесячного материального обеспечения.

Чтобы получать выплаты за границей, необходимо подать соответствующее заявление и документы в отделение ПФР по месту регистрации или по месту пребывания. Те, кто в России не имеют регистрации, должны обращаться непосредственно в Пенсионный фонд РФ по адресу: 119991, ГСП-1, Москва, ул. Шаболовка, 4.

Если человек достиг пенсионного возраста уже за границей, для назначения пенсии требуется предоставление заявления о назначении пенсии, заявления о ее доставке, российского паспорта, СНИЛС, оригинала трудовой книжки, справки о работе; справки о заработной плате за любые 5 лет подряд за периоды работы до 2002 г, военного билета или справки о сроках прохождения воинской службы, документа об изменении фамилии, свидетельства о рождении детей (когда это необходимо), справки от дипломатического представительства или консульства, которая подтверждает постоянное место жительства пенсионера за границей (обязательно должна быть указана дата переезда). В случае предоставления перечисленных документов в копиях их необходимо заверить в консульском учреждении.

Заявление и документы гражданин может подать лично, направить по почте или через представителя, у которого есть нотариально заверенная доверенность.

Если за границу переезжает человек, уже получающий пенсию, необходимо предоставить: заявление о выезде из страны, справку консульства или дипломатического представительства о месте постоянного жительства за границей, при необходимости справку о выполняемой или невыполняемой оплачиваемой работе.

Когда будет принято решение о восстановлении или назначении пенсионных выплат, необходимо будет подтверждать один раз в год факт нахождения в живых. Документ, подтверждающий факт нахождения в живых, выдается нотариусом на территории РФ либо компетентным органом (должностным лицом) иностранного государства.

Подтверждение факта нахождения гражданина в живых может также осуществляться путем его личной явки в дипломатическое представительство или консульское учреждение РФ либо в Пенсионный фонд РФ или орган, осуществляющий его Пенсионное обеспечение на территории России.

Карта «МИР» для пенсионеров

Гражданам, пенсии которым будут назначены с июля 2017 года, в случае выбора ими доставки пенсии на счет в кредитной организации, предусматривающей осуществление операций с использованием платежных карт, кредитные организации будут обязаны выдавать карты с использованием национальных платежных инструментов – карты «Мир».

Соответствующие изменения Минтруд России подготовил в типовую форму договоров о доставке пенсий, выплачиваемых Пенсионным фондом России, заключенных территориальными органами ПФР и с кредитными организациями и организациями почтовой связи, а также в Административный регламент предоставления ПФР государственной услуги по выплате страховых пенсий, накопительной пенсии и пенсий по государственному пенсионному обеспечению в связи с изменением законодательства в части национальной платежной системы.

Так, в Административный регламент вносятся изменения, согласно которым заявитель, оформляющий пенсии, предупреждается о необходимости использования национальных платежных инструментов в случае выбора доставки пенсии на счет в кредитной организации. Типовая форма, в свою очередь, дополнена обязанностью кредитной организации произвести возврат Пенсионному фонду России сумм пенсий, причитающихся получателю пенсии, если на момент зачисления сумм пенсии счет получателя, операции по которому осуществляются с использованием платежных карт, не предусматривает осуществления операций с использованием национальных платежных инструментов.

Данные изменения будут применяться в отношении получателей, которым пенсия назначена не ранее 1 июля 2017 года, а в отношении остальных пенсионеров – с 1 июля 2020 года, либо по истечении срока действия карты, используемой в настоящее время. Новая карта будет привязана к уже существующему счету. Деньги за ее обслуживание с пенсионеров брать не будут.

О пенсии по случаю потери кормильца (вопросы – ответы)

Сын получает пенсию по случаю потери кормильца – несколько лет назад у меня умерла жена. В настоящее время я вступил в повторный брак. Сохранится ли пенсия сыну, если моя теперешняя супруга усыновит его?

В соответствии с действующим законодательством право на страховую пенсию по случаю потери кормильца имеют нетрудоспособные члены семьи умершего кормильца, состоявшие на его иждивении. К ним относятся дети, не достигшие возраста 18 лет, а также обучающиеся по очной форме в образовательных учреждениях всех типов и видов независимо от их организационно-правовой формы (за исключением учреждений дополнительного образования) до окончания ими такого учреждения, но не дольше, чем до достижения ими возраста 23 лет.

Несовершеннолетние дети, имеющие право на страховую пенсию по случаю потери кормильца, сохраняют данное право и при их усыновлении. Следовательно, пенсия ребенку будет выплачиваться и в том случае, если ваша супруга его усыновит.

Я получаю пенсию за умершего отца. Обучаюсь по очной форме в среднем учебном заведении. Потеряю ли я право на пенсию, если выйду замуж?

Федеральным законом № 400-ФЗ «О страховых пенсиях» не установлено каких-либо ограничений по выплате пенсии по случаю потери кормильца в связи с вступлением в брак лица, получающего данный вид пенсии. То есть, пенсия будет выплачиваться Вам до достижения 23 лет, при условии обучения по очной форме. При этом необходимо иметь в виду, что при изменении паспортных данных или фамилии Вам необходимо обратиться в территориальный орган Пенсионного фонда РФ для подачи заявления об изменении данных. При себе необходимо иметь паспорт и свидетельство о регистрации брака.

Пенсионный фонд. Вопросы – ответы

Включаются ли декретные отпуска в педагогический стаж при оформлении льготной пенсии?

Действующее в настоящее время пенсионное законодательство предусматривает включение в стаж работы, дающий право на досрочное назначение страховой пенсии в связи с педагогической деятельностью, периодов работы, а также периодов получения пособия по государственному социальному страхованию в период временной нетрудоспособности и периодов ежегодных оплачиваемых отпусков, включая дополнительные. При этом периоды, не связанные с осуществлением обучения и воспитания обучающихся, в том числе и отпуска по уходу за ребенком до 3 лет, не засчитываются в стаж, дающий право на пенсию по выслуге лет в связи с педагогической деятельностью.

Однако декретные отпуска всё-таки могут быть включены в льготный (педагогический) стаж. Речь идет об отпусках по уходу за ребенком, имевших место до 6 октября 1992 г. – они в педагогический стаж включаются. Дата не случайная – это дата вступления в силу Закона РФ от 25 сентября 1992 г. № 3543-1 «О внесении изменений и дополнений в Кодекс закона о труде РФ».

Более того, в льготный стаж включаются период отпуска по уходу за ребенком до достижения возраста 3 лет, имевший место после 6 октября 1992 года, но при обязательном условии – если он был предоставлен до указанной даты.

Кому назначается социальная пенсия по старости?

Социальные пенсии назначаются в соответствии с Федеральным законом от 15 декабря 2001 г. № 166-ФЗ «О государственном пенсионном обеспечении в РФ».

Социальная пенсия предназначена тем людям, у которых отсутствуют условия назначения страховой пенсии, например, нет необходимого стажа. Таким образом, социальное пенсионное обеспечение предоставляется незащищенным слоям населения. Социальная пенсия по старости назначается гражданам Российской Федерации, а также иностранным гражданам и лицам без гражданства, постоянно проживающим на территории РФ не менее 15 лет, в том случае, если у них отсутствует право на страховую пенсию по старости. Назначается социальная пенсия в этом случае женщинам с 60 лет, а мужчинам - с 65 лет.

Кроме этого существует еще одно ограничение: социальная пенсия по старости не выплачивается, если ее получатель осуществляет трудовую деятельность, в период которой производятся отчисления взносов в систему обязательного пенсионного страхования.

Таким образом, социальная пенсия по старости предназначена только пожилым гражданам и не выплачивается на период их трудоустройства.

Выпуск подготовили: С. ГОЛОВИНА – начальник УПФР; **С. ПАТРУШЕВА,** старший специалист КС; **И. РАЗУВАЕВА,** ведущий специалист-эксперт КС; **Н. БАКИРОВА,** специалист КС (на правах отдела).

Администрация МО «Туркинское» сельское поселение объявляет, в соответствии с Протоколом № 6 «О проведении аукциона на право заключения договоров аренды движимого имущества, находящегося в муниципальной собственности» от 11.09.2017 года проводится аукцион на право заключения договора аренды движимого имущества, находящегося в муниципальной собственности:

Лот №1. Автогрейдер ДЗ -98.00.250ЛС-01-01: заводской № машины (рама) 007; двигатель № (ЯМЗ-238НДЗ-1) В0452037; коробка передач № 0080112; основной ведущий мост (мосты) № 0190112, 0200112, 0210112; цвет – многоцветный; вид движителя – колесный. Предприятие изготовитель ООО «ЧелябСпецТехКомплект», сертификат соответствия -С-RU/АВ68/В/00030 от 25.10.2010 года, выдан ООО «ПРОММАШТЕСТ»; Паспорт самоходной машины и других видов техники серия СА 065770. Регистрационный знак 03РВ5744.

Начальная цена предмета аукциона: 1324661,00 руб. Предмет торга: ежемесячный платеж. Размер задатка: 44155,37 руб. Ежемесячный платеж: 36796,14 руб. Срок аренды: 3 года.

Порядок определения участников торгов производится согласно действующему законодательству администрацией муниципального образования «Туркинское» сельское поселение, участники торгов определяются 14 октября 2017 года в 10 часов 00 мин.

Для участия в аукционе заявители представляют следующие документы:

1) заявка на участие в аукционе по установленной в извещении о проведении аукциона форме с указанием банковских реквизитов счета для возврата задатка;

2) копии документов, удостоверяющих личность заявителя (для граждан);

3) документы, подтверждающие внесение задатка.

Победителем аукциона признается участник, предложивший наибольшую цену. Договор аренды движимого имущества заключается в течении 10 дней после проведения аукциона.

Претендент для участия в аукционе по приобретению объекта движимого имущества в безналичном порядке перечисляет Задаток, а Продавец принимает на р/счет, ИНН 0316183311, р\счет 40101810600000010002, УФК по РБ (Администрация МО «Туркинское» СП л/с 05023004760), БИК 048142001 ГРКЦ НБ Республики Бурятия Банка России г. Улан-Удэ, КБК 8481170505010 0000 180, ОКТМО 81642489. Назначение платежа: задаток на участие в аукционе на право заключения договора аренды движимого имущества, находящегося в муниципальной собственности, по лоту № __ (*указать номер лота*) (наименование предмета аукциона по лоту - *указать наименование предмета аукциона по лоту*), без НДС.

Задаток перечисляется непосредственно заявителем отдельным платежным поручением по каждому лоту с даты размещения в официальном печатном издании (газета «Прибайкалец»), на сайте Российской Федерации в сети «Интернет» для размещения информации о проведении аукциона, определенном Правительством РФ (далее – официальный сайт) извещения о проведении аукциона до даты окончания срока подачи заявок на участие в аукционе.

В случае нарушения заявителем настоящего порядка внесения задатка при его перечислении на счет организатора аукциона, перечисленная сумма не считается задатком и возвращается заявителю.

Возврат задатка производится Организатором аукциона по реквизитам, указанным в заявке на участие в аукционе или реквизитам платежного документа о поступлении задатка в течение 3 рабочих дней: с даты оформления протокола приема и рассмотрения заявок – заявителям, не допущенным к участию в аукционе; со дня подписания протокола о результатах аукциона – лицам, участвовавшим в аукционе, но не победившим в нем; со дня поступления письменного уведомления об отзыве заявки – в случае отзыва заявки. В случае отзыва заявки заявителем позднее дня окончания срока приема заявок задаток возвращается в порядке, установленном для участников аукциона.

В случае отмены аукциона задаток возвращается в течение трех дней со дня принятия решения об отмене аукциона

Задаток, внесенный лицом, признанным победителем аукциона, засчитываются в счет арендной платы за него. Задатки, внесенные этими лицами, не заключившими в установленном статьей 39.12 Кодекса порядке договора аренды земельного участка вследствие уклонения от заключения указанных договоров, не возвращаются.

Организатору торгов в администрацию МО «Туркинское» сельское поселение

ЗАЯВКА НА УЧАСТИЕ В АУКЦИОНЕ. «__» ___ 2017 г.

_____, именуемый далее Претендент (полное наименование юридического лица, подающего заявку с указанием ИНН/КПП, ОГРН).

_____ (Ф.И.О., паспортные данные физ. лица, подающего заявку), именуемый далее Претендент, в лице _____, действующего на основании _____.

Принял решение:

1. Участвовать в аукционе на право заключения договора аренды находящегося в муниципальной собственности движимого имущества:

2. Соблюдать условия аукциона, содержащиеся в информационном сообщении о проведении конкурса, опубликованного в газете «Прибайкалец» от «15» сентября 2017 г.

3. Настоящей заявкой Претендент подтверждает, что ознакомлен с порядком участия в аукционе.

4. В случае признания победителем конкурса, заключить с продавцом договор аренды не ранее чем через 10 (десяти) со дня составления протокола о результатах аукциона и уплатить Продавцу стоимость имущества, установленную по результатам аукциона, в сроки, определяемые договором аренды.

Адрес и банковские реквизиты Претендента: _____.

Приложения: - платежный документ, подтверждающий внесение задатка в счет обеспечения оплаты за приобретаемое имущество №__ от____ 2017 г., в соответствии с договором о задатке;

-опись представленных документов, подписанная претендентом или его полномочным представителем, составляется в 2-х экземплярах, один из которых, с указанием даты и времени (часы, минуты) приема заявки, удостоверенный подписью организатора торгов, возвращается претенденту;

-Физические лица предъявляют документ, удостоверяющий личность.

Подпись Претендента (его полномочного представителя) _.

М.П. «__»____ 2017 г.

Заявка принята Продавцом: _час. _ мин. «_»_2017 г. за №.

Подпись уполномоченного лица Продавца ____.

ДОГОВОР № __ АРЕНДЫ МУНИЦИПАЛЬНОГО ИМУЩЕСТВА (Проект)

с. Турка «__» _____2017 г.

Администрация МО «Туркинское» сельское поселение, в лице главы Суменкова В.Л., именуемый в дальнейшем «Арендодатель», передал, а _____, действующей на основании _____, именуемый в дальнейшем «Арендатор», и именуемые в дальнейшем « Стороны», заключили настоящий договор (далее -Договор) о нижеследующем:

1.ОСНОВНЫЕ ПОЛОЖЕНИЯ.

1.1. «Арендодатель» сдает, а «Арендатор» принимает в аренду муниципальное имущество: _____.

Имущество считаются переданными в аренду с момента подписания акта приема-передачи (Приложение № 1).

1.2. Имущество, сданное в аренду, является муниципальной собственностью.

1.3. Сдача имущества в аренду не влечет передачу права собственности на него.

1.4. Арендатор становится правопреемником имущест-венных прав и обязанностей, связанных с арендованным имуществом.

1.5. Срок аренды устанавливается с «27» октября 2017 года по «26» октября 2020 года.

1.6. Стоимость сданного в аренду Имущества подлежит переоценке, исходя из оценки этого Имущества на момент сдачи его в аренду в соответствии с решениями, принятыми государственными органами.

1.7. К моменту подписания настоящего договора Арендатор произвел осмотр принимаемого в аренду Имущества и ознакомлен со всеми его характеристиками, в том числе недостатками и претензий по его состоянию не имеет.

1.8. Все улучшения арендуемого Имущества производятся Арендатором только с письменного согласия Арендодателя. Стоимость таких улучшений не возмещается Арендатору по окончании срока аренды.

1.9. Если Имущество, сданное в аренду, выбывает из строя ранее полного амортизационного срока службы по вине Арендатора, то арендатор восстанавливает его за свой счет в установленный Арендодателем срок, возмещает недовнесенную им арендную плату до конца срока ремонтных работ, либо оплачивает восстановление Имущества, а также возмещает иные убытки в соответствии с действующим законодательством РФ и РБ.

1.10. Если состояние возвращаемого имущества хуже предусмотренного настоящим Договором, то Арендатор возмещает Арендодателю причиненный ущерб в соответствии с законодательством РФ и РБ.

1.11. Защита имущественных прав Сторон осуществляется в соответствии с законодательством РФ и РБ.

1.12. Настоящий Договор вступает в силу с момента подписания Сторонами.

1.13. Окончание срока действия Договора не влечет прекращения обязательств Сторон.

2. ПРАВА И ОБЯЗАННОСТИ СТОРОН.

2.1. Арендодатель вправе и обязуется:

2.1.1. Контролировать соблюдение условий настоящего Договора.

2.1.2. При изменении в установленном порядке базовых показателей определения арендной платы, довести указанные изменения до Арендатора в письменной форме.

2.1.3. В течение семи календарных дней с момента подписания настоящего Договора предоставить соответствующее Имущество Арендатору по акту приема-передачи при участии полномочных представителей Арендодателя и Арендатора.

2.1.4. Участвовать в согласованном с Арендатором порядке в создании необходимых условий эффективного использования арендуемого Имущества и поддержания его в надлежащем состоянии.

2.1.5. При авариях, произошедших не по вине Арендатора, принимать все необходимые меры по устранению их причин и негативных последствий для имущества.

2.1.6. С момента подписания акта приема-передачи риск случайной гибели арендуемого имущества переходит к Арендатору.

2.1.7. После истечения срока действия Договора принять Имущество от арендатора по акту приема-передачи с соблюдением требований, указанных в п. 1.9 и 1.10 настоящего Договора.

2.1.8. Осуществлять контроль за использованием переданного в аренду Имущества в соответствии с условиями настоящего Договора, оформлять и предоставлять акты о нарушениях его использования.

2.2. Арендатор обязуется:

2.2.1. Использовать арендуемое Имущество исключительно по прямому назначению, указанному в п. 1.1. настоящего Договора в соответствии с условиями Договора.

2.2.2. Содержать арендуемое имущество в полной исправности, нести бремя расходов по содержанию Имущества.

2.2.3. оплата за эксплуатационные услуги Арендатор производит самостоятельно.

2.2.4. Арендатор своевременно производит за свой счет текущий ремонт, а при необходимости и капитальный ремонт.

2.2.5. Письменно сообщить Арендодателю не позднее, чем за месяц, об отказе от Имущества в связи с окончанием срока действия Договора аренды, так и при досрочном расторжении договора аренды. При прекращении договора сдать имущество и произведенные его улучшения Арендодателю по акту в исправном состоянии с учетом нормального износа.

2.2.6. Не сдавать Имущество как в целом, так и частично в субаренду, не передавать свои права и обязанности по настоящему Договору третьим лицам, не отдавать арендные права в залог и не вносить их в качестве вклада в уставный капитал хозяйственных обществ и товариществ или паевого взноса в производственный кооператив, а также не распоряжаться арендуемым Имуществом иным образом, чем это предусмотрено Договором, без письменного разрешения Арендодателя.

2.2.7. В случае оставления Арендатором Имущества до истечения срока аренды, или в связи с окончанием срока Договора, уплатить сумму стоимости не произведенного им и являющегося его обязанностью текущего и капитального ремонта, если в момент оставления помещения наступил срок проведения ремонта.

2.2.8. Обеспечить беспрепятственный доступ Арендодателя к арендуемому Имуществу для осуществления контрольных функций.

2.2.9. Немедленно извещать Арендодателя о всяком повреждении, аварии или ином событии, нанесшем (или грозящим нанести) Имуществу ущерб и своевременно принимать меры по устранению их причин и последствий, а также меры по предотвращению угрозы разрушения или повреждения имущества.

2.2.11. Использовать имущество в соответствии с назначением.

2.2.12. Использовать имущество только с соблюдением правил технической эксплуатации.

3. АРЕНДНАЯ ПЛАТА, ИНЫЕ ПЛАТЕЖИ И РАСЧЕТЫ ПО ДОГОВОРУ.

3.1. Оплата за арендуемое Имущество рассчитывается на основании протокола «Протокола № _ «О признании претендентов участниками аукциона по продаже права аренды муниципального имущества» от «__»___2017г., где установлена цена за аренду ___ (____) руб. Размер годовой арендной платы за Имущество составляет: ____ (____) рублей в год без учета НДС., в том числе ежемесячно _____ (_____) рубля без учета НДС. Арендатор самостоятельно уплачивает НДС.

3.2. Арендная плата изменяется Арендодателем в одностороннем порядке в случае изменения базовых показателей, влияющих на определение арендной платы. В этом случае Арендатор обязан производить оплату арендной платы в соответствии с предоставляемым Арендодателем уведомлением о её изменении в сроки и порядке, установленным в п 3.3. Договора.

3.3. Арендатор оплачивает арендную плату без учета НДС 10-го числа каждого месяца на расчетный счет Арендодателя по следующим реквизитам: УФК по РБ (Администрация МО «Туркинское» сельское поселение. л/с 04023004760)

Р/счет № 40101810600000010002 банк ГРКЦ НБ Республики Бурятия г.Улан-Удэ. БИК 048142001. ИНН 0316183311. КПП 031601001.

ОКТМО 81642489. код бюджетной классификации 8481170505010 0000 180-

3.4. Расходы Арендатора, связанные с улучшением Имущества и обеспечивающие прирост основных фондов, в том числе на капитальный ремонт, могут засчитываться в счет арендной платы, что оформляется дополнительным соглашением.

4. ОТВЕТСТВЕННОСТЬ СТОРОН.

4.1. Ответственность Арендодателя и Арендатора;

4.1.1. За не предоставление в месячный срок по вине Арендодателя и Арендатора Имущества, указанного в п. 1.1. настоящего Договора, он уплачивает Арендатору пени в размере 0,03% от месячной арендной платы за каждый день просрочки.

4.2. Ответственность Арендатора:

4.2.1. В случае не внесения Арендатором платежей в сроки, установленные настоящим Договором, начисляется пени в размере 0,03% от просроченной суммы за каждый день просрочки.

4.2.2. За невыполнение либо за ненадлежащее выполнение какого-либо обязательства, предусмотренного настоящим Договором, Арендатор возмещает Арендодателю убытки, вызванные неисполнением или ненадлежащим исполнением какого-либо обязательства.

4.2.3. Уплата пени и возмещение убытков за неисполнение либо ненадлежащее исполнение обязательств по Договору, не освобождает Арендатора от выполнения лежащих на нём обязательств и устранения нарушений.

5. ИЗМЕНЕНИЕ, РАСТОРЖЕНИЕ, ПРЕКРАЩЕНИЕ И ПРОДЛЕНИЕ ДОГОВОРА.

5.1. Изменение условий настоящего Договора, его расторжение допускаются по соглашению Сторон, за исключением случаев изменения арендной платы в одностороннем порядке Арендодателем по основанию предусмотренному п 3.2. настоящего Договора.. Вносимые изменения и дополнения рассматриваются Сторонами в месячный срок и оформляются дополнительным соглашением.

5.2. Договор аренды подлежит досрочному расторжению в порядке, предусмотренном действующим законодательством РФ и РБ.

5.3. Споры, возникшие при исполнении настоящего Договора, разрешаются в установленном действующим законодательством порядке.

5.4. В случае неуплаты владельцем арендуемого имущества арендной платы в течение квартала, арендодатель вправе расторгнуть с ним договор в одностороннем порядке

6. ОСОБЫЕ УСЛОВИЯ.

6.1. Реорганизация Арендодателя, а также перемена собственника арендуемого Имущества не является основанием для изменения условий или расторжения настоящего Договора.

6.2.Условия настоящего Договора сохраняют свою силу на весь срок действия договора и в случаях, когда после его заключения законодательством установлены правила, ухудшающие положение Арендатора.

6.3.В случае стихийного бедствия, аварий, эпидемий или при иных обстоятельствах, носящих чрезвычайный характер, Имущество в интересах общества по решению органов государственной власти может быть изъято у Арендатора в порядке и на условиях, установленных правовыми актами с возвратом ему внесенной арендной платы и других платежей за неиспользованный срок аренды.

7. ЗАКЛЮЧИТЕЛЬНЫЕ ПОЛОЖЕНИЯ.

7.1. Взаимоотношения Сторон, не урегулированные настоящим Договором, регламентируются действующим законодательством РФ и РБ.

7.2.Настоящий Договор составлен в двух экземплярах, по одному для каждой из Сторон .

8.ПРИЛОЖЕНИЯ К ДОГОВОРУ.

8.1. К настоящему Договору прилагается как неотъемлемая часть следующий документ:

- Акт приема-передачи Имущества (Приложение № 1).

9. РЕКВИЗИТЫ СТОРОН

Администрация МО «Туркинское» СП. с.Турка, ул. Школьная, №34, тел. 54-9-37. л/с 04023004760. Р/счет № 40101810600000010002. Банк ГРКЦ НБ Республики Бурятия г.Улан-Удэ. БИК 048142001. ИНН 0316183311. КПП 031601001. ОКТМО 81642489.

_____ (В.Л. Суменков) ____(_____)

м.п м.п

Приложение № 1

АКТ ПРИЕМА-ПЕРЕДАЧИ МУНИЦИПАЛЬНОГО ИМУЩЕСТВА

На основании Протокола № __ «О признании претендентов участниками аукциона по продаже права аренды муниципального имущества» от «__»____2017 г., Администрация МО «Туркинское» СП, в лице главы Суменкова В.Л., именуемый в дальнейшем «Арендодатель», передал, а _____, действующей на основании _____, именуемый в дальнейшем « Арендатор», принимает в аренду муниципальное имущество:_____.

Заключение: При приеме передаче муниципального движимого имущества никаких дефектов не обнаружено, имущество находится в отличном технически исправном состоянии, соответствует ГОСТУ и годна к дальнейшей эксплуатации.

Срок аренды устанавливается с «27» октября 2017 года по «26» октября 2020 года.

Настоящий Акт является неотъемлемой частью Договора аренды муниципального имущества № ___ от «__» _____ 2017 года и составлен в двух экземплярах, имеющих одинаковую юридическую силу.

ПОДПИСИ СТОРОН:

Арендодатель: Арендатор:

Заявки на участие в аукционе принимаются с 10 ч. 00 мин. 15.09.2017 г. до 09 ч. 00 мин. 16.10.2017 г. по адресу: с. Турка, ул. Школьная, 34, справки по телефону: 54-9-37.

Аукцион на право заключения договора аренды земельных участков состоится 17 октября 2017 года в 14.00 часов по местному времени по адресу. Прибайкальский район: с. Турка, ул. Школьная, 34, каб. 5

Комитет по управлению муниципальным хозяйством объявляет, что в соответствии с Постановлением Прибайкальской районной администрации «О проведении открытых аукционов на право заключения договоров аренды», проводится открытый аукцион на право заключения договоров аренды земельных участков.

Предмет аукциона, включая сведения о местоположении, площади и кадастровом номере земельного участка, о разрешенном использовании и принадлежности земельного участка к определенной категории земель:

Лот №1: земельный участок сроком на 3 (три) года с кадастровым номером 03:16:120142:39, общей площадью 25 кв.м., имеющего местоположение – РБ, Прибайкальский район, с.Ильинка, ул.Октябрьская, участок №198Б, категория земель – земли населенных пунктов, разрешенное использование – объект гаражного назначения, фактическое использование – под строительство индивидуального гаража. Начальная цена предмета аукциона: 562 рубля 32 коп., «Шаг аукциона»: 16 рублей 87 коп., установить размер задатка: 67 рублей 48 коп.

Лот №2: земельный участок сроком на 3 (три) года с кадастровым номером 03:16:120142:40, общей площадью 43 кв.м., имеющего местоположение – РБ, Прибайкальский район, с.Ильинка, ул.Октябрьская, участок №198А, категория земель – земли населенных пунктов, разрешенное использование – объект гаражного назначения, фактическое использование – под строительство индивидуального гаража. Начальная цена предмета аукциона: 967 рублей 20 коп., «Шаг аукциона»: 29 руб. 02 коп., установить размер задатка: 116 рублей 06 коп.

Лот №3: земельный участок сроком на 3 (три) года с кадастровым номером 03:16:120143:37, общей площадью 135 кв.м., имеющего местоположение – РБ, Прибайкальский район, с.Ильинка, ул.Октябрьская, участок №135И, категория земель – земли населенных пунктов, разрешенное использование – объект гаражного назначения, фактическое использование – под строительство индивидуального гаража. Начальная цена предмета аукциона:1214 рублей 62 коп., «Шаг аукциона»: 36 руб. 44 коп., установить размер задатка: 145 рублей 75 коп.

Лот №4: земельный участок сроком на 20 (двадцать) лет с кадастровым номером 03:16:060101:67, общей площадью 700 кв.м., имеющего местоположение – РБ, Прибайкальский район, с.Гремячинск, мкр.Байкальский, участок №38, категория земель – земли населенных пунктов, разрешенное использование – под строительство индивидуального жилого дома, фактическое использование – под строительство индивидуального жилого дома. Начальная цена предмета аукциона: 2322 руб. 46 коп., «Шаг аукциона»: 69 руб. 67 коп., размер задатка: 278 руб. 70 коп.

Лот №5: земельный участок сроком на 3 (три) года с кадастровым номером 03:16:340105:33, общей площадью 249 кв.м., имеющего местоположение – РБ, Прибайкальский район, с.Турунтаево, ул.Советская, категория земель – земли населенных пунктов, разрешенное использование – для гаража для индивидуальных транспортных средств, фактическое использование – под строительство индивидуального гаража. Начальная цена предмета аукциона: 2887 рублей 00 коп., «Шаг аукциона»: 86 руб. 61 коп., размер задатка: 346 руб. 44 коп.

Сведения о максимально и (или) минимально допустимых параметрах разрешенного строительства объекта капитального строительства, о технических условиях подключения (технологического присоединения) объекта капитального строительства к сетям инженерно-технического обеспечения, предусматривающих предельную свободную мощность существующих сетей, максимальную нагрузку и сроки подключения объекта капитального строительства к сетям инженерно-технического обеспечения, о сроке действия технических условий, о плате за подключение (технологическое присоединение) по Лотам № 1-7:

- путем установления платы за подключение к системе теплоснабжения в индивидуальном порядке;

Лот №1-5:

1) к электрическим сетям: техническая возможность технологического присоединения объектов имеется. Конкретная точка подключения к электрическим сетям и условия присоединения будут определены при обращении собственника объекта в установленном порядке в сетевую организацию. Плата за технологическое присоединение производится согласно приказу Республиканской службы по тарифам от 17.12.2014 № 1/24;

Реквизиты счета для перечисления задатка по Лотам №1-5: ИНН 0316183706 КПП 031601001 УФК по РБ, (Комитет по управлению муниципальным хозяйством л.с. 04023004250)

Отделение-НБ РБ, г.Улан-Удэ БИК 048142001 ОКТМО 81642488, р/с 40101810600000010002 КБК 90311105013050000120.

Назначение платежа: задаток на участие в открытом аукционе по аренде, купле-продаже земельных участков, находящихся в государственной собственности РБ, по Лоту № __ (указать номер Лота) __ (наименование и адрес объекта) без НДС.

Порядок внесения задатка по Лотам №1-5:

Настоящее информационное сообщение является публичной офертой для заключения договора о задатке в соответствии со ст. 437 Гражданского кодекса РФ, а подача претендентом заявки и перечисление задатка являются акцептом такой оферты, после чего договор о задатке считается заключенным в письменной форме.

Задаток перечисляется непосредственно заявителем отдельным платежным поручением по каждому лоту с даты размещения в официальном печатном издании (газета «Прибайкалец»), на сайте РФ в сети 'Интернет' для размещения информации о проведении аукциона, определенном Правительством РФ (далее – официальный сайт) извещения о проведении аукциона до даты окончания срока подачи заявок на участие в аукционе.

В случае нарушения заявителем настоящего порядка внесения задатка при его перечислении на счет организатора аукциона, перечисленная сумма не считается задатком и возвращается заявителю.

Возврат задатка производится Организатором аукциона по реквизитам, указанным в заявке на участие в аукционе или реквизитам платежного документа о поступлении задатка в течение 3 рабочих дней: с даты оформления протокола приема и рассмотрения заявок – заявителям, не допущенным к участию в аукционе; со дня подписания протокола о результатах аукциона – лицам, участвовавшим в аукционе, но не победившим в нем; со дня поступления письменного уведомления об отзыве заявки – в случае отзыва заявки. В случае отзыва заявки заявителем позднее дня окончания срока приема заявок задаток возвращается в порядке, установленном для участников аукциона. В случае отмены аукциона задаток возвращается в течение трех дней со дня принятия решения об отмене аукциона.

Задаток, внесенный лицом, признанным победителем аукциона, задаток, внесенный иным лицом, с которым договор аренды земельного участка заключается в соответствии с пунктом 13, 14 или 20 статьи 39.12 Кодекса, засчитываются в счет арендной платы за него. Задатки, внесенные этими лицами, не заключившими в установленном статьей 39.12 Кодекса порядке договора аренды земельного участка вследствие уклонения от заключения указанных договоров, не возвращаются.

Порядок принятия решения об отказе в проведении аукциона по Лотам №1-5: уполномоченный орган принимает решение об отказе в проведении аукциона в случае выявления обстоятельств, предусмотренных пунктом 8 статьи 39.11 Кодекса.

Форма, порядок приема заявок на участие в аукционе по Лотам №1-5:

Для участия в аукционе заявители представляют следующие документы:

1) заявка на участие в аукционе по форме (Приложение № 1 к настоящему извещению);

2) копии документов, удостоверяющих личность заявителя (для граждан);

3) надлежащим образом заверенный перевод на русский язык документов о государственной регистрации юридического лица в соответствии с законодательством иностранного государства в случае, если заявителем является иностранное юридическое лицо;

4) документы, подтверждающие внесение задатка.

Один заявитель вправе подать только одну заявку на участие в аукционе по лоту. Заявка на участие в аукционе, поступившая по истечении срока приема заявок, возвращается заявителю в день ее поступления. Заявитель имеет право отозвать принятую Организатором аукциона заявку на участие в аукционе до дня окончания срока приема заявок, уведомив об этом в письменной форме Организатора аукциона.

Заявка с прилагаемыми к ней документами регистрируются Организатором аукциона в журнале приема заявок с присвоением каждой заявке номера и с указанием даты и времени подачи документов. На каждом экземпляре документов Организатором аукциона делается отметка о принятии заявки с указанием номера, даты и времени подачи документов

Заявитель не допускается к участию в аукционе в следующих случаях:

1) непредставление необходимых для участия в аукционе документов или представление недостоверных сведений;

2) не поступление задатка на дату рассмотрения заявок на участие в аукционе;

3) подача заявки на участие в аукционе лицом, которое в соответствии с настоящим Кодексом и другими федеральными законами не имеет права быть участником конкретного аукциона, покупателем земельного участка или приобрести земельный участок в аренду;

4) наличие сведений о заявителе, об учредителях (участниках), о членах коллегиальных исполнительных органов заявителя, лицах, исполняющих функции единоличного исполнительного органа заявителя, являющегося юридическим лицом, в предусмотренном настоящей статьей реестре недобросовестных участников аукциона

Адрес места приема заявок на участие в аукционе, дата и время начала и окончания приема заявок на участие в аукционе по Лотам №1-5: заявитель может подать заявку на участие в аукционе по адресу: РБ, Прибайкальский район, с.Турунтаево, 1 квартал, 5, 2 этаж, земельный отдел с 08:00 по 16:30 часов (обед с 12:00 до 13:00 часов), в пятницу и предпраздничные дни с 08:00 по 15:00 часов местного времени (кроме субботы, воскресенья и праздничных дней) с 18.09.2017 г. до 10:00 часов по местному времени 10.10.2017 г.

Место, дата, время и порядок проведения аукциона по Лотам №1-5: аукцион проводится по адресу РБ, Прибайкальский район, с.Турунтаево, ул.Ленина, 67, конференц-зал 16.10.2017 г. в 14:00 часов (по местному времени).

Порядок определения победителей аукциона по Лотам №1-5:

Шаг аукциона является постоянным на весь период аукциона. Участникам аукциона раздаются карточки. После оглашения аукционистом начальной цены он предлагает участникам аукциона заявить эту цену и последующие цены, увеличенные на шаг аукциона путем поднятия карточки.

Если после троекратного объявления предложения о начальной цене предмета аукциона не поступило ни одного предложения о цене предмета аукциона, которое предусматривало бы более высокую цену предмета аукциона, аукцион признается несостоявшимся. Победителем становится участник аукциона, предложивший наивысшую цену и номер карточки которого был назван аукционистом последним.

Приложение №1 к настоящему извещению по Лотам №1-5

На бланке заявителя (при наличии) Дата___, исх. номер__

Заявка на участие в аукционе

Кому: Организатору аукциона – Комитету по управлению муниципальным хозяйством.

Для юр. лиц: _____ (полное наименование юр. лица), в лице _____ (Ф.И.О.), действующего на основании _____,

для физ. лиц: _____ (Ф.И.О. физ. лица), паспорт серии ___, № ____, выдан _____ (место и дата выдачи), именуемый в дальнейшем «Заявитель», принял решение:

1. участвовать в открытом аукционе по аренде (купле-продаже) земельных участков, находящихся в муниципальной собственности МО «Прибайкальский район» по Лоту №__: предмет лота (в том числе местоположение, площадь и кадастровый номер земельного участка) - ____ (заполняется в соответствии с предметом аукциона согласно извещению о проведении аукциона).

2. соблюдать условия, содержащиеся в извещении о проведении открытого аукциона по аренде (купле-продаже) земельных участков, находящихся в муниципальной собственности МО «Прибайкальский район».

3. В случае признания победителем аукциона (признания единственной, поданной Заявителем заявки на участие в аукционе, соответствующей требованиям извещения о проведении аукциона), заключить с Заказчиком договор аренды (купли-продажи) земельного участка в сроки, установленные статьей 39.12 Земельного кодекса РФ, и оплатить Заказчику ежегодный размер арендной платы, установленный по результатам проведения аукциона, в соответствии с договором аренды земельного участка.

Настоящей заявкой Заявитель подтверждает, что ознакомлен со следующими документами: извещением о проведении аукциона; проектом договора аренды земельного участка.

Место нахождения/почтовый адрес Заявителя: ____. Контактное лицо Заявителя: _____. Контактный телефон Заявителя: ___. Банковские реквизиты Заявителя (для возврата задатка в соответствии с извещением о проведении аукциона):

Для юр. лиц: наименование юр.лица ___, ИНН юр.лица ____, КПП ___, наименование банка _____, БИК ___. Р/с ____.

Для физ. лиц: Ф.И.О. ____, ИНН физ. лица ____, наименование банка ____, БИК _____, Р/с _____.

Я, Заявитель, подтверждаю, что при неполном указании реквизитов не имею претензий за своевременный возврат денежных средств, внесенных в качестве задатка.

Подпись Заявителя (его полномочного представителя) _____ /_____/ «__»_____ 20__ г.

Если противоположности притягиваются, то где моя умная, красивая, интеллигентная и весёлая девушка, без вредных привычек?

22 сентября, ПЯТНИЦА

ЗВЕЗДА

.00 «СЕГОДНЯ УТРОМ».
9.00 «ВЕРНУСЬ ПОСЛЕ ПОБЕДЫ... . (12+).
10.00, 14.00 НОВОСТИ.
10.25 «СПЕЦРЕПОРТАЖ» 12+
10.50 «ЛЕГЕНДАРНЫЕ САМОЛЕТЫ». “ЛА-5” 6+
11.35, 14.15, 15.05 «ТУМАН» 16+
15.00, 19.00 ВОЕННЫЕ НОВОСТИ.
15.35 «ТУМАН-2». (16+).
19.15 «ОРУЖИЕ XX ВЕКА» 12+
19.40 «ВОЙНА КОМАНДАРМОВ» (12+).
20.35 «ЛЕГЕНДЫ КОСМОСА» 6+
21.20 «ТЕОРИЯ ЗАГОВОРА» 12+
21.45 «КОД ДОСТУПА». (12+).
22.35 «ПРОЦЕСС». (12+).
0.15 «ЛЕГЕНДЫ СОВЕТСКОГО СЫСКА». (16+).
1.00 «ЗВЕЗДА НА «ЗВЕЗДЕ» 6+

МАТЧ!

11.30 «ЛУЧШЕЕ В СПОРТЕ» 12+
12.00, 13.55, 16.20, 20.00, 23.25 НОВОСТИ.
12.05, 16.30, 23,30 ВСЕ НА МАТЧ!
14.00 ХОККЕЙ. СУПЕРСЕРИЯ 1972 Г. КАНАДА - СССР. (0+).
16.00 «СУПЕРСЕРИЯ-72. ВСТРЕЧА ВЕЛИКИХ». (12+).
17.30 ФУТБОЛ. «ЮВЕНТУС» - «ФИОРЕНТИНА» (0+).
19.30 «ЛЕГЕНДАРНЫЕ КЛУБЫ». (12+).
20.05 «СКА - «МЕТАЛЛУРГ» LIVE». (12+).
20.25 КОНТИНЕНТАЛЬНЫЙ ВЕЧЕР.
20.55 ХОККЕЙ. КХЛ. «АВАНГАРД»- СКА
23.50 «В ЭТОТ ДЕНЬ В ИСТОРИИ СПОРТА» (12+).
23.55 ВСЕ НА ФУТБОЛ!
0.25 ФУТБОЛ. «ДИНАМО» (СПб) - “ЗЕНИТ”

ТВ3

7.00 «МУЛЬТФИЛЬМЫ».
10.30, 18.30 «СЛЕПАЯ». (12+).
11.30, 17.00 «ГАДАЛКА». 12+.
12.30 «НЕ ВРИ МНЕ».(12+).
14.30 «ОХОТНИКИ ЗА ПРИВИДЕНИЯМИ».(16+).
16.00 «МИСТИЧЕСКИЕ ИСТОРИИ».(16+).
18.00 «ЗНАКИ СУДЬБЫ». 16+
19.30 «ДНЕВНИК ЭКСТРАСЕНСА».(12+).
20.30 «НАПАРНИЦЫ».(12+).
22.15 «МЕНТАЛИСТ». (12+).
0.00 «ЛУЧШИЕ ИЗ ЛУЧШИХ 2». (16+).

РЕН

5.00 “ТЕРРИТОРИЯ ЗАБЛУЖДЕНИЙ” 16+.

6.00, 9.00 “ДОКУМЕНТАЛЬНЫЙ ПРОЕКТ”. 16+.
7.00 “С БОДРЫМ УТРОМ!” 16+
8.30, 12.30, 16.30, 19.30, 23.00 «НОВОСТИ». 16+.
12.00, 16.00, 19.00 “ИНФОРМАЦИОННАЯ ПРОГРАММА 112”. 16+.
13:00, 23.25 «ЗАГАДКИ ЧЕЛОВЕЧЕСТВА» 16 +
14.00 «УГНАТЬ ЗА 60 СЕКУНД» 16+
17.00 «ТАЙНЫ ЧАПМАН». 16+.
18.00 «САМЫЕ ШОКИРУЮЩИЕ ГИПОТЕЗЫ». 16+.
20.00 «ГЛАЗА ЗМЕИ» 16+.
22.00 “СМОТРЕТЬ ВСЕМ!” 16+
0.20 «ВЛАСТЬ СТРАХА» 16+.

ТНТ

8.00 “ГРАЖДАНСКИЙ БРАК” (16+).
9.00 “ТНТ. BEST” (16+).
10.00, 0.00 “ДОМ-2” (16+).
13.00 “САШАТАНЯ” (16+).
15.30 “ИНТЕРНЫ” (16+).
21.00 “ОЛЬГА” (16+).
22.00 “СТУДИЯ СОЮЗ” (16+).
23.00 “ИМПРОВИЗАЦИЯ” 16+
2.00 “НА РАССТОЯНИИ ЛЮБВИ” (16+).

ПЯТЫЙ КАНАЛ

6.00, 10.00, 14.00 “ИЗВЕСТИЯ”
6.10 “АПОСТОЛ”. (16+)
17.35 “СЛЕД” (16+)
1.25 “ДЕТЕКТИВЫ” (16+)

МАТЧ!

11.30 “ЛУЧШЕЕ В СПОРТЕ” 12+
12.00, 13.55, 16.40, 19.15, 21.25, 0.25 НОВОСТИ.
12.05, 16.45, 21.30, 0.30 ВСЕ НА МАТЧ!
14.00 “БОЕЦ”. (16+).
15.40 ПРОФЕССИОНАЛЬНЫЙ БОКС. СУПЕРСЕРИЯ. (16+).
17.15 ФУТБОЛ. “КРЫЛЬЯ СОВЕТОВ”- “ЛОКОМОТИВ” (0+).
19.25 ВОЛЕЙБОЛ. ЧЕ. ЖЕНЩИНЫ. РОССИЯ-УКРАИНА
21.55 ХОККЕЙ. КХЛ. “МЕТАЛЛУРГ”- “САЛАВАТ ЮЛАЕВ”
1.00 “ЗВЁЗДЫ ПРЕМЬЕР-ЛИГИ”. (12+).

ТВ3

7.00 «МУЛЬТФИЛЬМЫ».
10.30, 18.30 «СЛЕПАЯ». (12+).
11.30, 17.00 «ГАДАЛКА». 12+.
12.30 «НЕ ВРИ МНЕ». (12+).
14.30 «ОХОТНИКИ ЗА ПРИВИДЕНИЯМИ».(16+).
16.00 «МИСТИЧЕСКИЕ ИСТОРИИ». (16+).
18.00 «ЗНАКИ СУДЬБЫ». (16+)
19.00 «ДНЕВНИК ЭКСТРАСЕНСА». (16+).
20.00 «ЧЕЛОВЕК-НЕВИДИМКА».(12+).
21.00 «ПУТЕШЕСТВИЕ К ЦЕНТРУ ЗЕМЛИ». (12+).
22.45 «ПИРАМИДА». (16+).

0.30 «КОРОЛЕВА ПРОКЛЯТЫХ». (16+).

РЕН

5.00 “ТЕРРИТОРИЯ ЗАБЛУЖДЕНИЙ” 16+.
6.00, 9.00 “ДОКУМЕНТАЛЬНЫЙ ПРОЕКТ”. 16+.
7.00 “С БОДРЫМ УТРОМ!” 16+
8.30, 12.30, 16.30, 19.30 “НОВОСТИ”. 16+.
12.00, 15.55, 19.00 “ИНФОРМАЦИОННАЯ ПРОГРАММА 112”. 16+.
13:00 «ЗАГАДКИ ЧЕЛОВЕЧЕСТВА» 16 +
14.00 «ГЛАЗА ЗМЕИ» 16+.
17.00 “ТАЙНЫ ЧАПМАН”. 16+.
18.00 “САМЫЕ ШОКИРУЮЩИЕ ГИПОТЕЗЫ”. 16+.
20.00 «СЕКРЕТНЫЕ АРХИВЫ КОСМОПОИСКА». 16+.
21.00 «ПРЕДСКАЗАНИЯ ВОЛХВОВ: ЧТО НАС ЖДЕТ?» 16+
23.00 «ПИРАНЬИ 3D” 18+.
0.40 “ПИРАНЬИ 3DD” 18+.

ТНТ

8.00 «ГРАЖДАНСКИЙ БРАК» (16+).
9.00 “ТНТ. BEST” (16+).
10.00, 0.00 “ДОМ-2” (16+).
13.00 “САШАТАНЯ” (16+).
15.30 “ОДНАЖДЫ В РОССИИ”. (16+).
21.00 “LOVE IS” (16+).
22.00 “КОМЕДИ КЛАБ” (16+).
23.00 “ОТКРЫТЫЙ МИКРОФОН” (16+).
2.00 “ТАКОЕ КИНО!” (16+).

23, СУББОТА

ПЕРВЫЙ КАНАЛ

6.30, 7.10 “МОДНЫЙ ПРИГОВОР”
7.00, 11.00, 13.00, 16.00, 19.00, 22.00 НОВОСТИ
7.40 “ЖИЗНЕННЫЕ ОБСТОЯТЕЛЬСТВА” (16+)
9.45 “СМЕШАРИКИ”
10.00 “ИГРАЙ, ГАРМОНЬ!”
10.45 “СЛОВО ПАСТЫРЯ”
11.15 “ОЛЬГА ОСТРОУМОВА. КОГДА ТЕБЯ ПОНИМАЮТ...” 12+
12.20, 13.15 “ДОЖИВЕМ ДО ПОНЕДЕЛЬНИКА”
14.40, 16.10 “А У НАС ВО ДВОРЕ...” 12+
19.15 “КТО ХОЧЕТ СТАТЬ МИЛЛИОНЕРОМ?”
20.50, 22.20 “СЕГОДНЯ ВЕЧЕРОМ” (16+)
0.00 “КОРОЛИ ФАНЕРЫ” (16+)

РОССИЯ 1

5.40 “НЕОТЛОЖКА”. [12+]
7.35 МУЛЬТ УТРО.
8.10 «ЖИВЫЕ ИСТОРИИ».
9.00, 12.20 МЕСТНОЕ ВРЕМЯ.
9.20 РОССИЯ. МЕСТНОЕ ВРЕМЯ.[12+]
10.20 «СТО К ОДНОМУ».
11.10 «ПЯТЕРО НА ОДНОГО».
12.00, 15.00, 21.00 ВЕСТИ.
12.40 “АНШЛАГ И К°”. [16+]
15.20 “ВСЁ ВЕРНЁТСЯ”. [12+]
19.10 “СУББОТНИЙ ВЕЧЕР”.
22.00 “МЕСТЬ КАК ЛЕКАРСТВО”. [12+]

НТВ

6.00 “ОБЗОР ЧП” (16+)
6.40 “ЗВЕЗДЫ СОШЛИСЬ” 16+
8.25 “СМОТР” (0+)
9.00, 11.00, 17.00 “СЕГОДНЯ”
9.20 “НОВЫЙ ДОМ” (0+)
9.50 “УСТАМИ МЛАДЕНЦА” 0+
10.30 “ГОТОВИМ С АЛЕКСЕЕМ ЗИМИНЫМ” (0+)
11.20 “ГЛАВНАЯ ДОРОГА” 16+
12.00 “ЕДА ЖИВАЯ И МЁРТВАЯ” (12+)
13.00 “КВАРТИРНЫЙ ВОПРОС”
14.05 “НАШПОТРЕБНАДЗОР” (16+)
15.10 “ПОЕДЕМ, ПОЕДИМ!” 0+
16.05 “СВОЯ ИГРА” (0+)
17.20 “ОДНАЖДЫ...” (16+)
18.00 “СЕКРЕТ НА МИЛЛИОН”. (16+)
20.00 “ЦТ”
21.00 “ТЫ СУПЕР! ТАНЦЫ” 6+
23.45 “МЕЖДУНАРОДНАЯ ПИЛОРАМА” (16+)

ТВЦ

6.05 “МАРШ-БРОСОК”. [12+]
6.30 “АБВГДЕЙКА”.
6.55 “ХРАБРЫЕ ЖЁНЫ” [12+]
8.50 “ПРАВОСЛАВНАЯ ЭНЦИКЛОПЕДИЯ”. [6+]
9.15 “КОРОЛЕВСТВО КРИВЫХ ЗЕРКАЛ”. [6+]
10.35 “СВАДЬБА В МАЛИНОВКЕ”
12.30, 15.30, 0.40 СОБЫТИЯ.
12.45, 15.45 “СРАЗУ ПОСЛЕ СОТВОРЕНИЯ МИРА”. [16+]
17.05 “ЛИОН ИЗМАЙЛОВ И ВСЕ, ВСЕ, ВСЕ”. [12+]
18.05 “МОЙ ЛУЧШИЙ ВРАГ” 12+
22.00 “ПОСТСКРИПТУМ”
23.10 “ПРАВО ЗНАТЬ!” [16+]

ЗВЕЗДА

6.50 “КАК ИВАНУШКА-ДУРАЧОК ЗА ЧУДОМ ХОДИЛ”

8.35 “ТАМ, НА НЕВЕДОМЫХ ДОРОЖКАХ...”
10.00, 14.00, 19.00 НОВОСТИ.
10.15 “ЛЕГЕНДЫ МУЗЫКИ” 6+
10.40 “ПОСЛЕДНИЙ ДЕНЬ” 12+
11.30 “НЕ ФАКТ!” (6+).
12.00 “СУВОРОВ. АЛЬПЫ. 200 ЛЕТ СПУСТЯ” (6+).
14.15 “ЗАГАДКИ ВЕКА”. (12+).
15.05 “БЕРЕГИТЕ ЖЕНЩИН”
17.55, 19.25 “ОТВЕТНЫЙ ХОД” 12+
19.10 “ЗАДЕЛО!”.
19.55 “СЛУШАТЬ В ОТСЕКАХ” 12+
22.40 ФЕСТИВАЛЬ “АРМИЯ РОССИИ-2017”.
0.05 “ДЕСЯТЬ ФОТОГРАФИЙ”.

ПЯТЫЙ КАНАЛ

6.35 МУЛЬТФИЛЬМЫ (0+)
10.00, 1.00 “ИЗВЕСТИЯ”
10.15 “СЛЕД” (16+)
1.55 “ПРОШУ ПОВЕРИТЬ МНЕ НА СЛОВО”. (16+)

МАТЧ!

11.30 СМЕШАННЫЕ ЕДИНОБОРСТВА. UFC.
12.00, 19.05 ВСЕ НА МАТЧ! 12+
12.30 “ТЕМ ТЯЖЕЛЕЕ ПАДЕНИЕ”. (12+).
14.35 ПРОФЕССИОНАЛЬНЫЙ БОКС. (16+).
15.20, 1.55 НОВОСТИ.
15.25 ВСЕ НА ФУТБОЛ! 12+
15.55 “ДЖЕРРИ МАГУАЙЕР” 16+
18.35 “АВТОИНСПЕКЦИЯ” 12+
19.25 ФУТБОЛ. “ВЕСТ ХЭМ” - “ТОТТЕНХЭМ”.
21.25 ФУТБОЛ. “ДИНАМО” - ЦСКА
23.25 “НЕФУТБОЛЬНАЯ СТРАНА” (12+).
23.55 ФУТБОЛ. “СПАРТАК”- “АНЖИ”

ТВ3

7.00, 9.30, 11.00 “МУЛЬТФИЛЬМЫ”. (0+).
9.00 “О ЗДОРОВЬЕ: ПОНАРОШКУ И ВСЕРЬЕЗ”. (12+).
10.30 “ШКОЛА ДОКТОРА КОМАРОВСКОГО”. (12+).
11.15 «ДОКТОР ДУЛИТТЛ 3» 6+
13.00 «СЫН МАСКИ». (12+).
14.45 «ПСИХОКИНЕЗ». (16+).
16.30 «ПИРАМИДА». (16+).
18.15 «ПУТЕШЕСТВИЕ К ЦЕНТРУ ЗЕМЛИ». (12+).
20.00 «СКОРОСТЬ». (12+).
22.15 «СКОРОСТЬ 2». (12+).
0.30 «НА ГРЕБНЕ ВОЛНЫ» 16+

РЕН

5.00 «САМЫЕ ШОКИРУЮЩИЕ ГИПОТЕЗЫ». 16+.
5.15, 17.00 “ТЕРРИТОРИЯ ЗАБЛУЖДЕНИЙ”. 16+.
8.30 «КАК ПОЙМАТЬ ПЕРО ЖАР-ПТИЦЫ» 0+.
9.55 “МИНТРАНС”. 16+.
10.40 «САМАЯ ПОЛЕЗНАЯ ПРОГРАММА». 16+.
11.40 «РЕМОНТ ПО-ЧЕСТНОМУ». 16+.
12.25, 16.35 “ВОЕННАЯ ТАЙНА” 16+
12.30, 16.30 “НОВОСТИ”. 16+.
19.00 “ЗАСЕКРЕЧЕННЫЕ СПИСКИ”. 16+.
21.00 «ТОР: ЦАРСТВО ТЬМЫ» 12+
23.00 «КОНАН-ВАРВАР» 16+.
1.00 «ПОЛЕ БИТВЫ - ЗЕМЛЯ» 16+

ТНТ

8.00 “ГРАЖДАНСКИЙ БРАК” (16+).
9.00 “ТНТ. BEST” (16+).
9.30 “ТНТ MUSIC” (16+).
10.00 “АГЕНТЫ 003” (16+).
10.30, 0.30 “ДОМ-2” (16+).
12.30 “ШКОЛА РЕМОНТА” 12+
13.30, 20.30, 21.00 “БИТВА ЭКСТРАСЕНСОВ” (16+).
15.00 “ОЛЬГА” (16+).
16.30 “ДЖОН УИК-2” (16+).
19.00 “СТУДИЯ СОЮЗ” (16+).
20.00 “ЭКСТРАСЕНСЫ ВЕДУТ РАССЛЕДОВАНИЕ” (16+).
22.30 “ТАНЦЫ” (16+).

24, ВОСКРЕСЕНЬЕ

ПЕРВЫЙ КАНАЛ

6.50, 7.10 “ЖИЗНЕННЫЕ ОБСТОЯТЕЛЬСТВА” (16+)
7.00, 11.00, 13.00, 22.00 НОВОСТИ
9.10 “СМЕШАРИКИ”
9.25 “ЧАСОВОЙ” (12+)
9.55 “ЗДОРОВЬЕ” (16+)
11.15 “НЕПУТЕВЫЕ ЗАМЕТКИ”
11.35 “ЧЕСТНОЕ СЛОВО”
12.25 “ФАЗЕНДА”
13.15 “ГЛАВНЫЙ КОТИК СТРАНЫ!”
14.00 “ТЕОРИЯ ЗАГОВОРА” 16+
15.55 “ЕСТЬ ЧТО ЛЮБИТЬ И ЧТО БЕРЕЧЬ” (12+)
17.00 ЮБИЛЕЙНЫЙ ВЕЧЕР ИОСИФА КОБЗОНА
23.30 “ЧТО? ГДЕ? КОГДА?”
0.40 “ПРОМЕТЕЙ” (16+)

РОССИЯ 1

5.55 «НЕОТЛОЖКА». [12+]
7.45 «САМ СЕБЕ РЕЖИССЁР»
8.35 «СМЕХОПАНОРАМА».
9.05 «УТРЕННЯЯ ПОЧТА».
9.45 МЕСТНОЕ ВРЕМЯ.
10.25 «СТО К ОДНОМУ».
11.10 «КОГДА ВСЕ ДОМА».
12.00, 15.00, 21.00 ВЕСТИ.
12.20.»СМЕЯТЬСЯ РАЗРЕШАЕТСЯ».
15.20 “БЕЗ ПРАВА НА ОШИБКУ” 12+
19.00 “УДИВИТЕЛЬНЫЕ ЛЮДИ-2017”. [12+]
23.00 “ВОСКРЕСНЫЙ ВЕЧЕР”. [12+]
1.30 “СОРОС. КВАНТ РАЗРУШЕНИЯ”. [12+]

НТВ

5.40 «НЕБЕСА ОБЕТОВАННЫЕ» (0+)
8.00 «ЦТ» (16+)
9.00, 11.00, 17.00 “СЕГОДНЯ”
9.20 “СЧАСТЛИВОЕ УТРО” 0+
10.25 “ЕДИМ ДОМА” (0+)
11.20 “ПЕРВАЯ ПЕРЕДАЧА” 16+
12.05 “ЧУДО ТЕХНИКИ” 12+
13.00 «ДАЧНЫЙ ОТВЕТ» 0+
14.05 “КАК В КИНО” (16+)
15.00 “ ТУТ ВАМ НЕ ТАМ!” 16+
16.05 “СВОЯ ИГРА” (0+)
17.20 «СЛЕДСТВИЕ ВЕЛИ...» 16+
19.00 «НОВЫЕ РУССКИЕ СЕНСАЦИИ» 16+
20.00 “ИТОГИ НЕДЕЛИ”
21.10 «ТЫ НЕ ПОВЕРИШЬ!» 16+
22.10 «ЗВЕЗДЫ СОШЛИСЬ» 16+
0.00 «БЕССТЫДНИКИ» (18+)

ТВЦ

7.10 “УЛИЦА ПОЛНА НЕОЖИДАННОСТЕЙ”. [12+]

8.35 “ФАКТОР ЖИЗНИ”. [12+]
9.05 “СЕМЬЯ ИВАНОВЫХ” 12+
11.05 “НОННА МОРДЮКОВА. ПРАВО НА ОДИНОЧЕСТВО”. [12+]
11.55 “БАРЫШНЯ И КУЛИНАР”. [12+]
12.30 СОБЫТИЯ.
12.45 “ПЕТРОВКА, 38”. [16+]
12.55 “БЕЛЫЕ РОСЫ”. [12+]
14.40 “СМЕХ С ДОСТАВКОЙ НА ДОМ”. [12+]
15.30 МОСКОВСКАЯ НЕДЕЛЯ
16.00 “СОВЕТСКИЕ МАФИИ. БАНДА МОНГОЛА”. [16+]
16.55 “СОВЕТСКИЕ МАФИИ. ЖЕЛЕЗНАЯ БЕЛЛА”. [16+]
17.40 “ПРОЩАНИЕ. АЛЕКСАНДР БЕЛЯВСКИЙ”. [16+]
18.30 “ОСКОЛКИ СЧАСТЬЯ” - 2 . [12+]
22.40 “ЗНАК ИСТИННОГО ПУТИ”. [16+]

ЗВЕЗДА

7.15 «СЛУШАТЬ В ОТСЕКАХ» 12+
10.00, 14.00, 19.00 НОВОСТИ.
10.25 СЛУЖУ РОССИИ!.
10.55 «ВОЕННАЯ ПРИЕМКА» 6+
11.45 «ПОЛИТИЧЕСКИЙ ДЕТЕКТИВ» (12+).
12.10 «КОД ДОСТУПА». 12+
13.00 “СПЕЦРЕПОРТАЖ” 12+
13.25 “ТЕОРИЯ ЗАГОВОРА” 12+
14.25 “ОТКРЫТЫЙ КОСМОС”
19.45 “ЛЕГЕНДЫ СОВЕТСКОГО СЫСКА”. (16+).
21.15 «НЕЗРИМЫЙ БОЙ» 16+
23.00 «ПРОГНОЗЫ». (12+).
0.00 “ФЕТИСОВ”. (12+).

ПЯТЫЙ КАНАЛ

6.00 МУЛЬТФИЛЬМЫ 0+
9.35 «ДЕНЬ АНГЕЛА»(0+)
10.00 «ИЗВЕСТИЯ»
11.00 «ИСТОРИИ ИЗ БУДУЩЕГО» (0+)
11.50 «МОЁ СОВЕТСКОЕ...» 12+
12.35 “ПОСЛЕДНИЙ МЕНТ-2” (16+)
18.55 “ОТСТАВНИК”. (16+)
0.35 “ВОЗМЕЗДИЕ” (16+)

МАТЧ!

11.30 ПРОФЕССИОНАЛЬНЫЙ БОКС. СУПЕРСЕРИЯ. 1/4.
12.00 СМЕШАННЫЕ ЕДИНОБОРСТВА. BELLATOR. (16+).

14.00 СМЕШАННЫЕ ЕДИНОБОРСТВА. M-1 CHALLENGE 16+
15.45 “АВТОИНСПЕКЦИЯ” 12+
16.15, 18.20 НОВОСТИ.
16.20 ФУТБОЛ. “ЛЕСТЕР”- “ЛИВЕРПУЛЬ” (0+).
18.25 ФУТБОЛ. “САМПДОРИЯ”- “МИЛАН”.
20.25 ВСЕ НА МАТЧ!
20.55 “НЕФУТБОЛЬНАЯ СТРАНА” (12+).
21.25 ФУТБОЛ. “РОСТОВ”- “ЛОКОМОТИВ”.
23.25 ФУТБОЛ. “КРАСНОДАР” - “ЗЕНИТ”.

ТВ3

7.00, 9.30 “МУЛЬТФИЛЬМЫ”.
9.00 “ШКОЛА ДОКТОРА КОМАРОВСКОГО”. (12+).
11.00 “О ЗДОРОВЬЕ: ПОНАРОШКУ И ВСЕРЬЕЗ”. (12+).
11.30 “СЫН МАСКИ”. (12+).
13.15 “НА ГРЕБНЕ ВОЛНЫ” 16+
15.30 “СКОРОСТЬ”. (12+).
17.45 “СКОРОСТЬ 2”. (12+).
20.00 “ЯРОСТЬ”. (16+).
22.30 “СТЕЛС”. (12+).
0.45 “СЛОМАННАЯ СТРЕЛА” 16+

РЕН

5.00 «БАНДИТСКИЙ ПЕТЕРБУРГ «. 16+.
18.20 «ТОР: ЦАРСТВО ТЬМЫ» 12+.
20.20 «ПЕРВЫЙ МСТИТЕЛЬ: ДРУГАЯ ВОЙНА» 12+.
23.00 «ДОБРОВ В ЭФИРЕ» 16+
0. «СОЛЬ». 16+.
1.30 «ВОЕННАЯ ТАЙНА» 16+

ТНТ

8.00 “ГРАЖДАНСКИЙ БРАК” (16+).
9.00 “ТНТ. BEST” (16+).
10.00, 0.00 “ДОМ-2” (16+).
12.00 “ПЕРЕЗАГРУЗКА” (16+).
13.00 “ИМПРОВИЗАЦИЯ” 16+
14.00 “ОТКРЫТЫЙ МИКРОФОН” (16+).
15.00 “ДЖОН УИК-2” (16+).
17.30 “КРЕПКИЙ ОРЕШЕК-4” (16+).
20.00 “КОМЕДИ КЛАБ” (16+).
21.00 “ГДЕ ЛОГИКА?” (16+).
22.00 “ОДНАЖДЫ В РОССИИ” (16+).
23.00 “STAND UP” (16+)..

Памяти Баташова Василия Александровича

С чувством глубокого сожаления скорбим по поводу безвременной кончины Баташова Василия Александровича, бывшего главы Итанцинского сельского поселения. Его сердце перестало биться 12 сентября 2017 года на 69-м году жизни.

Василий Александрович был очень порядочным, отзывчивым, неравнодушным человеком и ответственным руководителем. Он был хорошим человеком, к которому тянулись люди, особенно пожилые. Всегда приветливый, он терпеливо и тактично выслушивал каждого посетителя, оказывал ощутимую помощь и словом и делом. всегда старался помочь, не забывал о просьбе. Бывший военный, он показывал нам, работникам администрации, пример исполнительности и дисциплины. К нему можно было обратиться по любому вопросу. Он был не просто администратором, он был нам товарищем. В годы работы Василия Александровича администрация поселения занимала ведущие места в республике и в районе. В памяти каждого из нас он навсегда останется честным, принципиальным, увлечённым, порядочным человеком и руководителем.

Добрая память о Баташове Василии Александровиче надолго сохранится в наших сердцах.

Приносим глубочайшие соболезнования родным и близким Василия Александровича. Скорбим вместе с ними.

Дыбкова Г.В., Кочетова Г.Г., Кожевникова В.М., Колмакова Т.А., Колмакова Л.А., Старикова В.В., Харько Н.И., Суранова З.М., Орлова В.Г.

Администрация и Совет ветеранов муниципального образования «Итанцинское» сельское поселение выражают глубокое соболезнование родным и близким по поводу смерти

Баташова Василия Александровича,
бывшего главы муниципального образования «Итанцинское» сельское поселение.

Прибайкальская районная администрация, районный Совет депутатов, районный Совет ветеранов выражают глубокое соболезнование родным и близким по поводу смерти

Баташова Василия Александровича,
бывшего главы муниципального образования «Итанцинское» сельское поселение.

ЮБИЛЕЙ!

В эти сентябрьские дни отмечает свой юбилей врач анестезиолог- реаниматолог Турунтаевской районной больницы Владимир Дамдинович БАТЛАКОВ.

32 года назад, в таком далеком и таком близком 1985 году, Владимир Дамдинович первый раз переступил порог Турунтаевской районной больницы.

Мечта стать врачом, нужным людям, у него родилась еще в детстве, когда со своими старшими братьями он бегал по улицам родного города Кяхта.

Родители, папа Дамдин Батуевич и мама Сэмжит Дамдиновна, горячо поддерживали своего младшего сына в его желании стать врачом. После 9 класса он поступил в Кяхтинское медицинское училище, а после службы на Тихоокеанском флоте продолжил учебу в Читинском мединституте. После окончания института по распределению он стал работать доктором в Турунтаевской районной больнице, и, считаю, что прибайкальцам повезло, что в их больницу пришёл на работу такой специалист.

Становление его, как врача, прошло быстро, и бессменно все эти годы он проработал в с.Турунтаево. Всегда улыбчивый, подтянутый, готовый прийти в любую минуту на вызов в операционную, чтобы оказать помощь. Это Владимир Дамдинович – человек, которого знают почти все жители района и за его пределами.

Искренняя благодарность пациентов, спасенные жизни – лучшее, для чего может жить любой человек, а особенно Врач с большой буквы.

Благодарность пациентов, уважение коллег, любовь семьи, многочисленные верные друзья - всё есть у Владимира Дамдиновича.

Только так должен жить настоящий человек. Про таких в народе говорят: «Жизнь удалась». Такими людьми славится Россия, такие люди приносят славу ей.

С любовью и искренними пожеланиями добра и счастья, Л.И. Носкова.

Коллектив ГБУЗ «Прибайкальская ЦРБ» поздравляет с юбилеем уважаемого БАТЛАКОВА Владимира Дамдиновича!

Вы — врач. Это Ваша судьба.
Умения Ваши все знают.
За жизни людские борьба
Идет каждый день непростая.
Не станет никогда пусть тяжким бременем
Тот факт, что клятву дали Гиппократа.
Ну а сегодня принимайте поздравления
И с днем рождения, и с круглой датой!

Коллеги хирургического отделения и реанимации Прибайкальской ЦРБ поздравляют с юбилеем уважаемого БАТЛАКОВА Владимира Дамдиновича!

Спасибо Вам за всю работу,
За Вашу чуткую заботу,
За то, что медик Вы отличный,
За то, что человек приличный.
Желаем Вам всегда удачи,
Побольше радости и счастья,
Чтоб в жизни места для печали
Вы никогда не оставляли!

НОСТАЛЬГИЯ

ВАМ, ПОИМЕННО:
Артемьевым, Брянским, Горбуновым, Долгобородовым, Дружининым, Зеленецким, Комаровым, Павловым, Пальшиным, Патрушевым, Переваловым, Подкорытовым, Семеновым, Сумкиным...

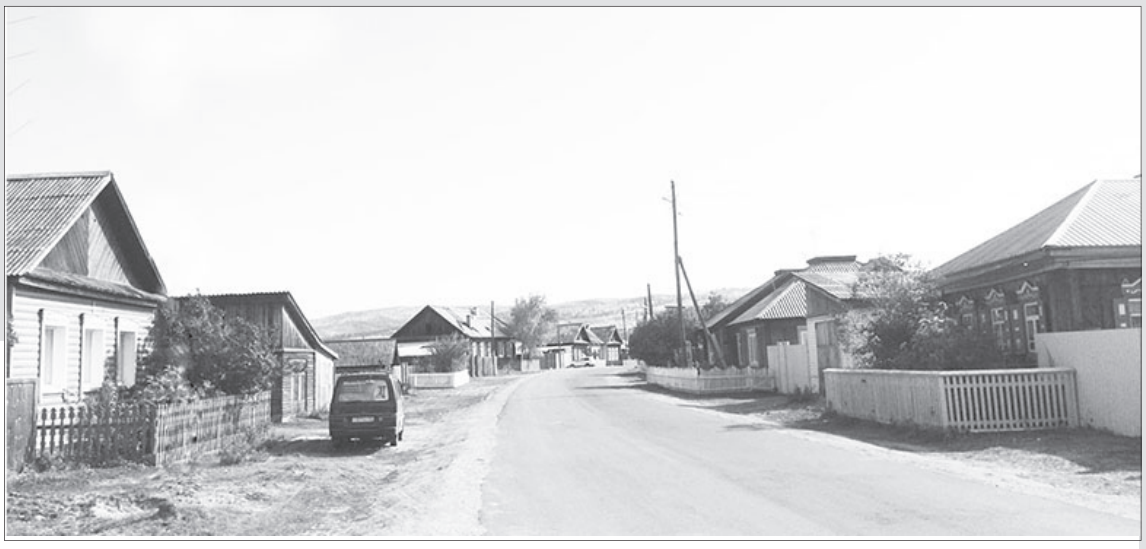

Наша Заречная,
Улица вечная.
С душою открытой,
Не позабытой.
Познания древо,
Молитва и вера.
В избах иконы,
В красном углу.
Вот бы собраться
Живущим и жившим,
Ожившим, ушедшим.
Всем разместиться
За длинным столом.
От бугра к Итанце.
Да, увидеться с теми,
Кто в памяти слыл,
Кто поныне живет.
Тот, кто в мыслях ожил.
Пир горой закатить,
Так на сотни три мест.
Вместе всех усадить,
Под свят благовест.
На скатерти белой,
Соли и хлеба.
Выпить хмельного,
Наговориться,
Обняться, проститься
И прослезиться.
И песнь затянуть
«…По диким степям…»,
В глаза заглянуть,
Одна ведь стезя.
. . . . . .
Как жаль, что такое
Не явь, не свершится,
Так хочется верить,
Ведь может присниться.
И все ж поименно,
От мала до велика,
Снова услышим,
Какими мы вышли.
Знаем без вымысла
И без обиды.
Жива наша улица,
Значит, - все живы.

Александр СЕМЕНОВ.

ПИСЬМА «Прибайкальца»

Молодёжный проект в действии

В «Прибайкальце» от 1 сентября напечатана статья «ГРАНТ В ДЕЙСТВИИ». Хотелось бы уточнить, что грант – это молодежный проект КДП «Допризывник», созданный и реализующийся в рамках муниципального конкурса проектов в области молодёжной политики «Молодежь - району», организатором и финансистом которого является МКУ «Комитет по физической культуре, спорту и молодежной политике Прибайкальской районной администрации».

В ходе реализации проекта не только организовываются и проводятся разные мероприятия, но и было приобретено стрелковое пневматическое оружие на сумму 50000 рублей, то есть на сумму выигранного гранта.

Буквально несколько дней назад школьники Коменской школы – члены клуба – в рамках проекта «Допризывник» приняли участие в открытом первенстве Прибайкальского района по спортивному ориентированию, проводимого вблизи ст. Таловка, где показали следующие результаты: ориентирование – 6 место в республике, турполоса – 7 место в районе.

В личном первенстве по ориентированию в своих группах заняли Неизвестных Настя 4 место в республике и 1 место в районе; Елистратова Саша - 6-е в республике и 3-е в районе; Карачёв Костя и Хохлов Даниил вошли в десятку сильнейших в республике. Для начинающих ориентировщиков под руководством Бурдуковского А.А. это очень неплохой результат.

К. КАРАЧЕВ, руководитель клуба «Допризывник»,
А. БУРДУКОВСКИЙ, учитель физкультуры.

Заготовки на зиму от “Прибайкальца”

МАРИНОВАННЫЕ ПОМИДОРЫ БЕЗ УКСУСА, С ЛИМОННОЙ КИСЛОТОЙ

Ингредиенты на одну банку 1,5 литра: Помидоры – 1 кг, чеснок – 5-6 зубчиков, листья хрена — 2 маленьких листочка, укроп – 2 зонтика, эстрагон – 1 небольшая веточка, душистый перец горошком – 6 шт., морковь – ½ шт.

Для маринада: вода – 1 л., соль – 1 ст.л. с горкой, сахар – 3 ст.л. с горкой, лимонная кислота – 1 ч.л. с горкой.

Подготавливаю все ингредиенты для наполнения банки. Промываю зелень в проточной воде. Чеснок чищу, морковь чищу и режу кружочками. Помидоры беру только плотные, целые, без повреждений, трещин и т.д. Тщательно промываю их. Каждый помидор накалываю шпажкой в месте плодоножки (не глубоко). Это нужно для того, чтобы помидоры не лопнули, когда буду заливать их кипятком. Готовлю банку и крышку. Банку и крышку тщательно мою с добавлением пищевой соды. Крышку окатываю кипятком. Банку не стерилизую, так как несколько раз буду заливать помидоры кипятком. Этого будет достаточно для стерилизации. На дно банки укладываю листья хрена (половину), веточки эстрагона, один зонтик укропа, нарезанную кружочками морковку, чеснок, душистый перец горошком. Затем наполняю банки подготовленными помидорами. Помидоры нужно укладывать как можно плотнее, но ни в коем случае не сдавливать их, чтобы они не треснули. Сверху укладываю второй зонтик укропа и оставшиеся листья хрена. Дальше я кипячу воду в чайнике и заливаю кипятком сверху помидоры (можно вскипятить воду в кастрюле). На 1,5 литровую банку уходит примерно 0,8-1 литр кипятка. Отставляю банку в сторону на 15 минут. Через положенное время сливаю воду в раковину (она нам не понадобится). К этому моменту еще раз кипячу воду в чайнике и после того, как слила первую воду с банки, сразу снова заливаю кипятком. Вновь оставляю банку на 15 минут. Готовлю маринад. В кастрюлю вливаю воду, добавляю соль, сахар и лимонную кислоту. Ставлю на огонь и довожу до кипения (перемешиваю, чтобы все хорошо растворилось). Нужно рассчитать так, чтобы маринад закипел к тому моменту, когда нужно будет сливать вторую воду с банки. Очень важно соблюдать эту последовательность и не давать остывать банкам. После того, как я слила воду с банки, сразу же заливаю помидоры кипящим маринадом. Закрываю банку крышкой. Переворачиваю банку и укутываю ее, оставляю до полного остывания. Остывшие банки традиционно храним в прохладном темном месте. Пробовать такие помидоры лучше не раньше чем через месяц, чтобы они успели промариноваться лимонной кислотой, специями и травами. Приятного аппетита!

РЕЦЕПТ ВЫХОДНОГО ДНЯ: ПОНЧИКИ

Ну очень вкусно! Банка сгущенки + щепотка соли + 2 яйца + сода на кончике ножа + мука, сколько возьмет тесто. Раскатать шарики с фалангу мизинца, большие не делать, будут трескаться при жарке. Обжарить на растительном масле. ВСЕ!

Интернет-ресурсы.

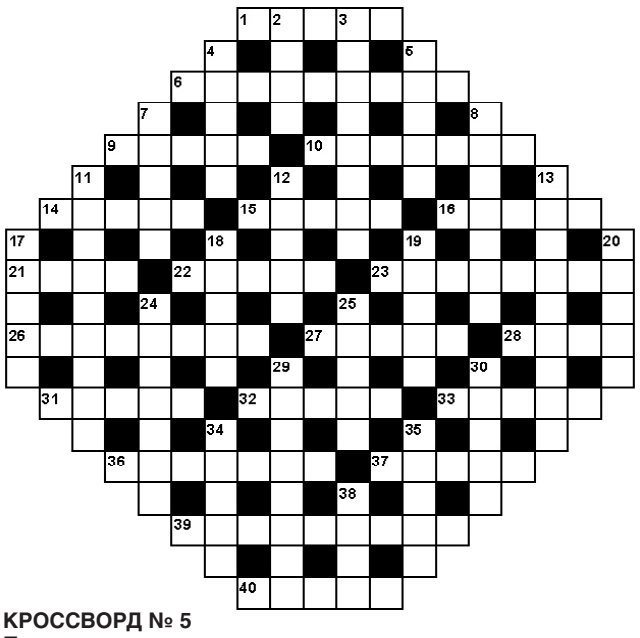

КРОССВОРД № 5

По горизонтали:

1. Тинэйджер при боярах. 6. Человек, которому к лицу выражение «мели Емеля - твоя неделя». 9. Мир с собой и перемирие с другими. 10. Гора выше некуда. 14. Всегда желанный клиент для любого банка. 15. Московская улица, на которой любителям быстрой езды делать нечего. 16. Герой скороговорки, пострадавший от членистоногого при форсировании водной преграды. 21. Голосующая конечность. 22. Синее, которым все горит. 23. Капля в «море» бархана. 26. Состояние общей хреновости организма. 27. Количество меда, которое можно испортить ложкой дегтя. 28. Чувство, необходимое в КВНе. 31. Пессимист-плакса. 32. Сигаретный прах. 33. Ленин по образованию. 36. То, на что мы отваживаемся, если не можем создать комиссию. 37. «Варварская» роль Арнольда Шварценеггера. 39. Ситуация, в которую может попасть каждый. 40. Сантехническая деталь.

По вертикали:

2. Нательное «граффити». 3. Мясное блюдо, которое можно смело назвать «жертвой» рукоприкладства. 4. Под этот звук лучше всего сматывать удочки. 5. «Заживо похороненные трамваи» (шутка). 7. Пискун, который может и укусить. 8. Пересечение в море людей. 11. Последний ребенок (устар.). 12. Славный груз. 13. Это человек, который знает о деньгах больше, чем те, кто их имеет. 17. Из него все соки жмут. 18. Лучшая часть стада. 19. Кулинарная «поножовщина». 20. Они решают все. 24. Группа лиц, решающая что ничего сделать нельзя. 25. Слово на экране, означающее, что «кина больше не будет». 29. Штирлиц в иерархии разведчиков. 30. «Сфера влияния» животного. 34. По мнению одной из команд КВН, в названии этого вина великолепно сочетаются английское «да» и русское «нет». 35. Прут-воспитатель. 38. Выступление оперного докладчика.

ОТВЕТЫНА **КРОССВОРД № 4**

По горизонтали: 6. Лотерея. 8. Меню. 9. Труп. 11. Звонарь. 16. Ребус. 17. Авгий. 18. Обелиск. 19. Грош. 24. Боты. 26. Подкоп. 28. Телега. 29. Сари. 30. Салют. 31. Рига. 32. Ощип. 33. Раса. 34. Пион. 35. Кумир. 37. Беда. 38. Ананас. 39. Колода. 40. Этаж. 43. Нимб. 46. Герасим. 48. Шорох. 49. Озеро. 50. Чинарик. 54. Сага. 55. Обет. 56. Штурвал.

По вертикали: 1. Шлюз. 2. Утро. 3. Арба. 4. Зять. 5. Чешуя. 7. Буква. 10. Село. 12. Выброс. 13. Ноль. 14. Расчет. 15. Пиво. 20. Реалист. 21. Шпионаж. 22. Адмирал. 23. Демагог. 24. Барабан. 25. Тугодум. 27. Парус. 28. Тюбик. 35. Качели. 36. Ролики. 41. Азот. 42. Пара. 44. Икра. 45. Томат. 47. Взлет. 50. Чаша. 51. Неуд. 52. Рева. 53. Кола.

Кадастровым инженером Стефашиной О. Н. (г. Улан-Удэ бульвар Карла Маркса, 14 б, офис 310 E-mail: geozemlemer@mail.rutел.41-51-91; № аттестата 03-11-64, № рег. в гос. реестре осуществляющих кадастровую деятельность -10340, выполняются кадастровые работы в отношении земельного участка, расположенного в РБ, Прибайкальский район, СНТ «Колос» уч. 232. Заказчиком кадастровых работ является Булгакова Ольга Валерьевна, РБ г. Улан-Удэ, 105 мкр., д.35, кв. 58. Тел: 8 950 388 9120. Собрание по поводу согласования местоположения границ состоится по адресу: РБ, Прибайкальский район, СНТ «Колос» 21 октября 2017г. в 10ч. в здании правления. С проектом межевого плана земельного участка можно ознакомиться по адресу: РБ, Прибайкальский район, СНТ «Колос», в здании правления. Обоснованные возражения о местоположении границ земельных участков после ознакомления с проектом межевого плана принимаются в течение месяца со дня публикации, по адресу: РБ, Прибайкальский район, СНТ «Колос», в здании правления. Смежный земельный участок, с правообладателем которого требуется согласовать местоположение границ земельного участка: РБ, Прибайкальский район, СНТ «Колос», участок №242, кадастровый номер 03:16:530107:240. При проведении согласования местоположения границ, при себе необходимо иметь документ, удостоверяющий личность, а также документы, подтверждающие права на соответствующий земельный участок.

«УРАЛ»! КАК МНОГО В ЭТОМ СЛОВЕ!

Вот такие были советские милиционеры: на первом месте - работа! Как у Анатолия Афанасьевича БУРМАКИНА из Зырянска. В милиции он проработал 27 лет, и пожилые жители села его, без сомнения, помнят.

Основной техникой участкового уполномоченного инспектора милиции на селе был мотоцикл. Чаще всего, «УРАЛ». Надёжная в заботливых руках техника работала и летом, и зимой. Сколько одёжек приходилось надевать мотоциклисту - один Бог и жена знают. Но морозы были нипочём и водителю, и мотоциклу, правда, при соблюдении ряда условий. Всё-таки мороз своё от техники и от здоровья мотоциклиста брал.

Конструкции этого мотоцикла на сегодняшний день без малого лет 80! А досталась она советскому автопрому в качестве репарации (возмещение побеждённым государством, по вине которого возникла война, убытков, понесённых государством-победителем от фашистской Германии).

ИЗГОТАВЛИВАЕМ ВОРОТА, ЗАБОРЫ. Доставка, установка. Качество гарантируем. Тел. 8 983 332 6639, 8 30144 41-4-04. Наш адрес: с. Турунтаево, ул. Ленина, 98.

Конкурс «Техника прошлого века»!

Город Ирбит на Урале стал новым центром производства тяжёлых мотоциклов, четырёхтактный двигатель которого вёз всё, что на него грузили, например, 10 мешков сырого кедрового ореха!

Снимок предоставлен Людмилой Дмитриевной БУРМАКИНОЙ из с. Зырянск.

ОБЪЯВЛЕНИЯ

ПРОДАЕТСЯ магазин 52,6 кв.м с земельным участком 57 кв.м в с. Турунтаево, ул. Ленина, 68. Тел. 8 914 839 2689.

ПРОДАЕТСЯ дом в с. Турунтаево. Тел. 8 924 011 2792.

ПРОДАЕТСЯ трехкомнатная квартира, 65,4 кв.м, 2 этаж, водо- и теплосчетчики. Тел. 8 914 634 3156.

ПРОДАЕТСЯ трехкомнатная квартира. Тел. 8 914 831 0381.

ПРОДАЕТСЯ участок 80 сот. в с. Иркилик, ул. Бр. Седуновых, 24 «в». Дёшево. Тел. 8 924 398 2010.

ПРОДАЕТСЯ дом в с. Кома. Тел. 8 924 652 4520.

ПРОДАЕТСЯ квартира 30 кв.м в двухквартирном доме в с. Турунтаево, ул. Ленина, 78 с земельным участком. Тел. 8 924 353 1512.

ПРОДАМ двухкомнатную благоустроенную квартиру в центре с. Турунтаево, гараж, земельный участок. Тел. 8 983 336 3132.

ПРОДАЮ двухкомнатную квартиру по ул. Оболенского, 900 т.р., торг. Тел. 8 924 658 8300.

СДАМ в аренду магазин «Визит». Тел. 8 951 635 6751.

ПРОДАЕТСЯ дом в центре с. Турунтаево. Тел. 8 924 358 7783.

ПРОДАЕТСЯ дом в с. Нестерово. Тел. 8 914 633 6515.

СДАМ благоустроенную квартиру в с. Турунтаево. Тел. 8 902 162 2666.

МЕНЯЮ двухкомнатную благоустроенную квартиру на дом или ПРОДАМ. Цена 500 т.р. Тел. 8 929 471 9647.

ПРОДАЮ однокомнатную благоустроенную квартиру в отличном состоянии + участок в с. Старое Татаурово. Тел. 8-983-337-97-97.

ПРОДАЕТСЯ двухкомнатная квартира в 16 квартале за материнский капитал. Тел. 8 950 3885117.

АО «Труд» приглашает на работу (п. Усть-Баргузин): водители (С) карта на тахограф, машинист автогрейдера, погрузчика, бульдозера; повара. Тел. 8-39-52-419-420.

В ТЦ «Барис» с. Турунтаево требуются продавцы на постоянную работу. Обращаться в магазин и по тел. 51-900.

ТРЕБУЕТСЯ продавец в магазин «Продукты» в с. Турунтаево. Тел. 8 914 634 6691.

ТРЕБУЮТСЯ ПРОДАВЦЫ. ТЕЛ. 8 950 396 7766.

МЕЛКИЕ строительные работы. Тел. 8 924 359 4165.

СТРОИМ ДОМА, БАНИ, ГАРАЖИ; перекроем крышу; евроотделка, сантехника, отопление, сварочные работы, кладка печей. Тел. 8 924 755 7943.

РАСПИЛОВКА дров. Тел. 8 908 5956187.

ООО «ГЛОБАЛ-СЕРВИС». Ремонт холодильников и стиральных машин на дому. Выезд в сёла. Качество. Гарантия. Тел. 8 924 395 4290.

ПРОДАЮТСЯ ж/б кольца. Доставка. Установка. Тел. 8 30144-41-4-04, 8 983 332 6639.

КУПЛЮ кислородные или углекислотные баллоны. Тел 8-903-990-00-60.

СТРОИТЕЛЬСТВО домов, бань из бруса и кругляка; КЛАДКА печей. Тел. 8 929 470 6550.

ГРУЗОПЕРЕВОЗКИ. Тел. 8 924 359 4165.

ЕВРОРЕМОНТ: гипсокартон, ламинат, двери, обои. Тел. 8 924 396 4924.

ИЗГОТОВЛЕНИЕ, МОНТАЖ: окна ПВХ, остекление балконов, усадебные ворота, рольставни, отделка фасадов, двери металлические. Тел. 8 902 565 5395.

ДРОВА - 3500 руб. (напиленный горбыль, «Камаз» 5,5-6 куб м). Тел. 8 924 397 7789.

ДРОВА. Тел. 40-67-40.

ЗАКАЖИТЕ БУРЕНИЕ СКВАЖИН В «ВОДА БУРЯТИИ». Пробурим скважину за один день, возможна рассрочка. Пенсионерам и новоселам скидка. Тел. 8(3012) 440-777.

КОЛЛЕГИЯ ЮРИДИЧЕСКОЙ ЗАЩИТЫ. Юридическая помощь по возврату водительских удостоверений. ДТП. Официально. 8-3919-89-83-98. Звонок бесплатный!

«РОСЭНЕРГО». ОСАГО в магазине «Любава», с. Турунтаево, ул. Ленина, 68 .

АВТОМОБИЛЬ ЛЮБОЙ, КУПЛЮ. Тел. 8 914 981 2217.

КОМПЛЕКТ КОЛЕС на литье «зима-лето», 205/65/R15. Тел. 8 902 161 8984.

ПРОДАЕТСЯ зимняя резина на R - 14,15,16. Тел. 8 951 629 1463.

ПРОДАЮТСЯ поросята, 2 мес. в с. Кома. Недорого. Тел. 8 924 750 7594.

ПРОДАЮ коз. Тел. 8 924 752 2670.

ПРОДАЮ поросят. Тел. 8 914 838 8924.

ПРОДАМ быков, телок, гусят, индоутят; **СЕНО, СЕПАРАТОР, МАСЛОБОЙКУ**. Тел. 8 914 847 1885.

КУПЛЮ мясо – говядину, конину. С выездом по адресу. Тел. 8 914 9888719, 8 924 018 8899.

ПРОДАМ новую электростанцию 5,5 квт, бензин, недорого. Тел. 8 951 627 2771.

ПРОДАМ живых кроликов и кроличье мясо Тел. 8 914 988 9579.

БЛАГОДАРИМ!

ГБУСО «Прибайкальский СРЦН» выражает огромную благодарность коллективу Прибайкальского районного суда, отделу МВД по Прибайкальскому району, прокуратуре Прибайкальского района, ООО «Турунтайлес», ИП Сидоренко А.И., ИП Козулину Е.С., ИП Молчановой Н.И., директору сети магазинов «gulliver» Шатовой А.С. за активное участие в акции «Помоги собраться в школу» и оказанную помощь в подготовке к новому учебному году наших воспитанников.

Поздравляем!

Дорогую подругу АНТОНОВУ Наталью Николаевну поздравляем с юбилейным днем рождения!

Косметичку выкинь прочь,
Ты без нее великолепна!
Спасибо предкам за их дочь,
От красоты мужчины слепнут.
И на диетах не сиди -
Твоя фигура всем на зависть.
Удачи, счастья и любви,
Твои улыбки - просто радость!

Мария, Ольга, Евгения, Олеся, Светлана, Татьяна.

Поздравляем с юбилейным днем рождения МАМОНТОВУ Галину Григорьевну!

Живи, родная, много лет,
Пусть не убудут силы.
За всё, что делаешь для нас
Огромное СПАСИБО!
Живи себе на радость
И не считай года,
Счастливой и здоровой
Желаем быть всегда!

С любовью, тётя Тося, Люда, Вика.

Поздравляем с юбилеем МАМОНТОВУ Галину Григорьевну!

Улыбнись веселей,
это твой юбилей!
Мы целуем тебя,
обнимаем.
Много радостных дней
и спокойных ночей,
Долгой жизни,
здоровья желаем!

Сватья Нетёсова Люда, внук Дима.

Поздравляю милую, добрую, красивую подругу МАМОНТОВУ Галину Григорьевну с днем рождения!

Пусть юбилейная
сегодняшняя дата
В твоей душе оставит
добрый след!
Желаю я всего,
чем жизнь богата:
Здоровья, счастья, мира,
долгих лет!

Перминова Галина Николаевна.

Районный Совет ветеранов, Совет ветеранов с. Ильинка поздравляют с 80-летием НЕСТЕРОВУ Елизавету Денисовну (05.09) и БОРОДИНА Ивана Николаевича (07.09); с 85-летием - ГАВРИЛЬЕВУ Насиму Заляевну (05.09)!

Пусть счастье вас не покидает,
Здоровье пусть не убывает.
Прекрасных, светлых, мирных дней
Желаем вам в ваш юбилей!

Дорогую, любимую жену, маму, бабушку БАЛАГАНСКУЮ Светлану Андреевну поздравляем с юбилеем!

Спасибо, родная, за то,
что ты есть,
За то, что меня понимаешь,
Спасибо тебе, знаешь, это не лесть,
А правда, ведь ты это знаешь.
Пускай все мечты и желания твои
Исполнятся всенепременно,
Живи в окружении нашей любви
Ты радостно и вдохновенно!

Муж, дети, внук.

Районный Совет ветеранов, Совет ветеранов МО «Татауровское» СП поздравляет с 80-летним юбилеем КОНОШОНКИНУ Галину Поликарповну(18.09) и ДАНИЛОВУ Нину Марковну (19.09), проживающих на ст.Татаурово!

Ваши 80 лет -
Это долгой жизни след,
Вы - история живая.
Мы вам сердечно пожелаем
Здоровья, счастья, благ земных!
Живите долго, пожиная
Душевной щедрости плоды!

Коллектив Управления образования сердечно поздравляет с юбилеем БАТАШОВУ Ирину Алексеевну!

Хотим поздравить
искренне, сердечно
И много счастья
в жизни пожелать.
Пусть все мечты, задумки
и надежды
Удача помогает воплощать!
Любви, благополучия
желаем,
Поддержки близких
и родных людей,
Успехов, интересных начинаний
И настоящих, преданных друзей!

15 СЕНТЯБРЯ ИСПОЛНЯЕТСЯ 95 ЛЕТ СО ДНЯ ОБРАЗОВАНИЯ САНИТАРНО-ЭПИДЕМИОЛОГИЧЕСКОЙ СЛУЖБЫ РОССИЙСКОЙ ФЕДЕРАЦИИ

Уважаемые работники и ветераны санитарно-эпидемиологической службы Прибайкальского района!

Ваша служба может по праву гордиться своими специалистами, ответственными и преданными своей профессии, самоотверженным трудом, верностью профессиональному долгу, бережно сохраняющими лучшие традиции отечественной профилактической медицины.

Желаем вам крепкого здоровья, профессионального совершенствования, благополучия в семьях, новых свершений во благо нашего здравоохранения!

И.о. руководителя районной администрации **С.В. Ситников,**
И.о. главы района **Ю.А. Пантелеев.**

ДОРОГИЕ РАБОТНИКИ И ВЕТЕРАНЫ САНИТАРНОЙ СЛУЖБЫ!

Примите сердечные поздравления с вашим праздником! Пусть нелегки ваши трудовые будни, но цель вашей работы благородна, ведь вы охраняете самое дорогое – здоровье и благополучие земляков! От всей души желаю вам здоровья, реализации самых смелых планов и проектов!

С .Г. Мезенин,
депутат Народного Хурала Бурятии.

17 СЕНТЯБРЯ - ДЕНЬ РАБОТНИКОВ ЛЕСА
Искренне поздравляем вас с профессиональным праздником — Днем работников леса!

Ваш труд не только благороден по своему предназначению, но и крайне важен для жизни общества, развития экономики страны. Лес — это бесценный природный дар, это легкие планеты. И от того, в каком состоянии они находятся, зависит наше здоровье и здоровье наших детей. Поэтому каждый человек, связанный с лесной отраслью, по существу является хранителем будущего.

Опекая «зеленые угодья», вы сохраняете для будущих поколений красоту и богатство природы Прибайкальского района. Уважаемые ветераны, работники лесного хозяйства! Примите слова благодарности за профессионализм, самоотверженность, преданность своему делу. От всей души желаем вам и вашим семьям успехов во всех начинаниях, здоровья, счастья и благополучия!

И.о. руководителя районной администрации **С.В. Ситников,**
И.о. главы района **Ю.А. Пантелеев.**

УВАЖАЕМЫЕ РАБОТНИКИ ЛЕСНОЙ ОТРАСЛИ РАЙОНА!

В ваш праздник примите слова искренней благодарности за высокий профессионализм, целеустремленность и трудолюбие. Особые слова благодарности выражаю ветеранам лесной отрасли, которые в самое тяжелое время сохранили верность своей трудной, но такой нужной всем нам профессии.

От души желаю вам доброго здоровья, благополучия вам и вашим семьям, успехов в благородном деле сохранения и приумножения лесных богатств родного края.

С .Г. Мезенин, депутат Народного Хурала Бурятии.

СОВЕТ НОМЕРА

КАК СОХРАНИТЬ ГЕОРГИНЫ

После заморозка, убившего всю надземную часть георгин, срежьте ботву, выкопайте клубни, промойте их водой, подержите в растворе марганцовки 15-20 минут и положите в сарай для образования плотной кожуры. Через неделю клубни можно убирать на хранение, но предварительно разделите их на части. Имейте в виду, что каждый клубень должен иметь кусочек стебля (шейки), ибо у самого основания шейки как раз и закладываются почки. Если георгины подсушить, то деление кусочка стебля станет затруднительным. Надпишите фломастером название сорта прямо по клубням.

Они хорошо сохраняются, если каждый клубень во избежание потери влаги при хранении дважды смазать взбитым белком от свежего яйца с помощью помазка для бритья. Хранить их можно прямо в картонной коробке на подоконнике либо сложить клубни в брезентовый мешок и подвесить его около водопроводной трубы с холодной водой в туалете.

Не следует хранить все гнездо клубней и корней от выкопанного куста, даже в погребе. Гнездо надо обязательно ежегодно делить, иначе сорт начнет вырождаться.

Интернет –ресурсы.

Вопросы

*Почему в этом месяце у работников образования и ДЮСШ будет такая «сокращенная» зарплата? С чем это связано?

* Почему в ТУСМ не ходит школьный автобус после уроков?

* Почему в с. Кика не работает фельдшерский пункт? Фельдшер постоянно отсутствует, на прием не записаться. Приходится вызывать на дом, и то не всегда приходит.

* Почему в школе п. Турка нет группы продленного дня?

* Кому сказать спасибо за асфальт в с. Турунтаево? И кому задать вопрос про мост в зареченскую часть села?

Знакомства

* Привет! Меня зовут Андрей, мне 45 лет, проживаю в п. Ильинка. Ищу женщину для создания семьи. Тел. 89149867096, 89835330288.

Ждём ваши СМСки. Тел. * 924 3572890.

Прибайкалец

Главный редактор
ГОРБУНОВА ЕЛЕНА ДМИТРИЕВНА

УЧРЕДИТЕЛЬ: Прибайкальская районная администрация

ИНДЕКС издания 50932

Газета зарегистрирована Управлением Федеральной службы по надзору в сфере связи, информационных технологий и массовых коммуникаций по Республике Бурятия. Свидетельство о регистрации ПИ № ТУ03-00174 от 30 июня 2011 г.

Вёрстка и дизайн: Атутов С.И.
Корректура: Очирова С.И.

АДРЕС РЕДАКЦИИ/ИЗДАТЕЛЯ:
671260, Республика Бурятия, Прибайкальский район, с. Турунтаево, ул. Ленина, 94.
E-mail: prib_07@mail.ru
http://pribaykaletc.ru
Редактор: 51-5-36 (факс)
Реклама: 41-6-50 Бухгалтерия: 41-6-50

Газета набрана и свёрстана в компьютерном отделе редакции газеты «Прибайкалец». Отпечатано в ПАО «Республиканская типография», 670000, Улан-Удэ. ул. Борсоева, 13.

Формат А3. Объём 3 п.л.
Тираж: 3000.
Заказ:2059

Время подписания в печать: по графику - 16.00 час.; фактически - 16.00 час., 13.09.17

За достоверность фактов несут ответственность авторы публикаций. Мнение редакции не всегда совпадает с мнением автора. Рукописи не рецензируются и не возвращаются. Материалы, помеченные *, публикуются на платной основе. Справки по объявлениям – у рекламодателя. Перепечатка материалов - только с письменного согласия редакции.