Подвох из интернета - 3 стр.

РАЙОННАЯ ГАЗЕТА Цена в розницу свободная

Прибайкалец

12+

Основана 18 октября 1943 года пятница, 21 февраля 2020 года №7 (7946)

Хроника Победы

15-28 февраля 1943 г. Демянская наступательная операция, ликвидация Демянского котла.
22 февраля 1944 г. Красная Армия освободила г. Кривой Рог.
17 февраля 1944 г. Окружение и уничтожение немецких войск в районе Корсунь-Шевченковский. Потери немецких войск составили примерно 30 тысяч человек.
10 февраля - 4 апреля 1945 г. - Восточно-Померанская стратегическая наступательная операция. Войсками 1-го и 2-го Белорусского фронта были освобождены 54 города, освобождены тысячи советских военнопленных и граждан других государств Европы.

Прогноз погоды

22 февраля - небольшой снег, ночью -12⁰, днем -9⁰.
23 февраля - небольшой снег, ночью -16⁰, днем -4⁰.
24 февраля - облачно, ночью -20⁰, днем -4⁰.
25 февраля - облачно, ночью -21⁰, днем -4⁰.
26 февраля - облачно, ночью -19⁰, днем -4⁰.
27 февраля - пасмурно, ночью -12⁰, днем -3⁰.
28 февраля - небольшой снег, ночью -13⁰, днем -6⁰.
Прогноз на 19 февраля. «ЯндексПогода».

Восход и заход

	Солнце	*Луна*
22.02 -	*07:53; 18:15*	*00:45; 09:39*
29.02 -	*07:38; 18:28*	*02:56; 17:29*

На этой неделе

22 февраля 1800 г. родилась **Анна КЕРН**, адресат лирики А. С. Пушкина («Я помню чудное мгновенье»).
23 февраля 1944 г. родился **Олег ЯНКОВСКИЙ,** актер, последний народный артист СССР.
24 февраля 1744 г. родился Федор УШАКОВ, флотоводец, не знавший поражений в морских битвах.
25 февраля 1914 г. родился **Аркадий ОСТРОВСКИЙ,** композитор, автор песен «Пусть всегда будет солнце», «Спят усталые игрушки».
26 февраля 1908 г. родилась Анна ЩЕТИНИНА, первая в мире женщина - капитан дальнего плавания. Стала им в 27 лет.
27 февраля 1887 г. родился **Петр НЕСТЕРОВ,** летчик, первым исполнил «мертвую петлю».
28 февраля 1926 г. родилась Светлана АЛЛИЛУЕВА, дочь Сталина.

Православие

22 февраля. - Вселенская родительская мясопустная суббота.

23 февраля

Надёжное плечо деда

На Сергея Бушкова, воина-афганца, можно положиться во всём

Афганистан нельзя забыть, все помнится в деталях. Подвиг наших ребят не вычеркнуть из истории.

Сергей Бушков до службы успел поработать в совхозе «Зырянский» водителем. В армии после учебки стал механиком-водителем тягача «МАЗ-537» («Ураган»). В ноябре 1986 года прибыл в Туркестанский военный округ в 40-ю армию. Его автобатальон занимался эвакуацией подбитой техники. Самоходные артиллерийские установки, танки, БТР увозили в город Кушку.

В условиях партизанской войны, которую навязали душманы, спокойных мест в Афганистане не было. Пулемётная очередь из засады или фугас на дороге могли подстеречь где угодно. Но у автоколонны простора для маневра в горах не было, и водители находились в постоянном напряжении и готовности дать отпор, сориентироваться, а главное - остаться в живых. Вся служба Сергея Анатольевича прошла на афганских дорогах.

- Помню, как погиб мой товарищ. Мы поднялись на перевал Саланг, где была первая стоянка. Сошла лавина, и мы двое суток ждали, когда растает снег. Он растаял, но образовалась гололедица. Мы начали потихоньку спускаться. Его машину потащило в пропасть, но она не упала, на прицепе у него был танк, задержавшийся за неровности дороги. Тогда товарищ остался жив, но позже его достала душманская пуля.

Старшему сержанту Сергею Бушкову повезло, вернулся домой без ранений и болезней, которые были не редкостью «за речкой», как называли в армии Афганистан. И все же было тяжело вновь адаптироваться к мирной жизни. Он поступил в Иркутский университет на геологоразведчика, но учиться не получилось: болела мать, отец к тому времени перенёс два инфаркта, в семье были младшие братья. Они нуждались в его помощи и поддержке. Сначала Сергей Анатольевич работал в охране, затем служил по контракту. После этого устроился кочегаром в котельную Зырянский школы, где работает уже 14 лет. Сейчас у него дружная семья: жена, дочь, двое внуков.

Сергей Анатольевич скромен и немногословен. Война сделала его волевым человеком, серьёзным и ответственным.

Марина БОРОДИНА.

Уважаемые жители района!
От всей души поздравляем вас с Днем защитника Отечества!

Этот праздник - дань уважения всем, кто мирным трудом и воинской доблестью укрепляет славу и мощь великой России. Пусть останется в прошлом и никогда не наступит время, когда нужно защищать, ограждать, оберегать от посягательств!

Желаем всем, кто встречает праздник быть настоящими защитниками своего дома, своей семьи, своей страны. Мирных вам будней и светлых праздников, крепкого здоровья, удачи и успехов во всех делах и начинаниях, мира и согласия каждой семье!

С.А. Семёнов, глава района.
Е.А. Родионов, председатель районного Совета депутатов.

Дорогие прибайкальцы!

Самое ценное, что есть в нашей жизни – это мир, спокойствие и стабильность. День защитника Отечества имеет богатую и славную историю, он всегда являлся символом мужества, самоотверженности, достоинства и чести. Примите искренние пожелания здоровья, благополучия, счастья вашим близким и родным, уверенности в завтрашнем дне и светлых надежд на будущее, бодрости духа, творческого вдохновения и неиссякаемой энергии!

С уважением, депутаты Народного Хурала
Владимир Ведерников и Дмитрий Дружинин.

ДОРОГИЕ ЗЕМЛЯКИ! ОТ ВСЕЙ ДУШИ ПОЗДРАВЛЯЮ ВАС С НОВЫМ ГОДОМ ПО ЛУННОМУ КАЛЕНДАРЮ – С ПРАЗДНИКОМ БЕЛОГО МЕСЯЦА!

Сагаалган – это один из самых любимых праздников для жителей Бурятии. Из года в год он объединяет всех жителей нашей многонациональной республики, знаменует обновление человека и природы, а в этом году начинается и новый 12-летний цикл. И мы с чистыми помыслами, с новыми планами, новыми идеями и проектами вступаем в этот период.

Символ года - белая металлическая мышь - ассоциируется с мудростью, достатком и способностью в любой ситуации видеть для себя полезное. И наша республика движется вперед под девизом этих качеств. Сейчас в Бурятии по майским указам Президента России Владимира Путина реализуются масштабные национальные проекты во всех сферах жизни, на средства Президентской дальневосточной субсидии идет строительство и капитальный ремонт социальных объектов. Начали строить республиканский лукодром, запланировано строительство зданий для театра «Байкал», Национального музея.

Сагаалган – праздник теплый, семейный, в котором заложен глубокий смысл - готовность младшего всегда поддерживать старшего в жизни. В суете рабочих дней он дает возможность собраться всей семье за праздничным столом, пообщаться, сделать приятные подарки.

Начало 2020 года ознаменовалось новыми мерами поддержки семьи: увеличился размер материнского капитала на второго ребенка, стал доступен маткапитал при рождении первого ребенка, бесплатным горячим питанием будут обеспечены все школьники начальных классов.

Дорогие земляки, от всей души желаю вам здоровья, семейного тепла, гармонии в душе, уверенности в завтрашнем дне! Пусть исполнятся все ваши светлые мечты и добрые пожелания!

А.С. Цыденов, Глава Республики Бурятия, Председатель правительства РБ.

Дорогие земляки!
Сердечно поздравляем вас с Новым годом по лунному календарю - Сагаалганом!

Праздник Белого месяца имеет глубокие исторические корни и на протяжении многих столетий объединяет народы, исповедующий буддизм, он символизирует чистоту помыслов, верность традициям, обновление природы и человека.

Пусть Новый год будет созидательным и успешным, наполнен добрыми делами, исполнит заветные желания, принесет мир, здоровье и благополучие!

Желаем вам и вашим близким крепкого здоровья, благополучия, радости, достатка и удачи!

С.А. Семёнов, глава района.
Е.А. Родионов, председатель районного Совета депутатов.

ТАКСИ «ГРАНД». ТЕЛ. 600-580.

УСЛУГИ САНТЕХНИКА. ВЫЕЗД ПО РАЙОНУ. Тел. 8 902 161 0741.

ПРОДАМ НЕЖИЛОЕ ПОМЕЩЕНИЕ, 38 КВ.М., ОТДЕЛЬНЫЙ ВХОД. с. ТУРУНТАЕВО, ул. ЮБИЛЕЙНАЯ,1. Тел. 8 983 635 0593.

КИНОАФИША МКДЦ

20 ФЕВРАЛЯ 2D
11:05 ч. МУЛЬТ в кино. Выпуск № 113. «Друзья навсегда» 0+
12:00 ч. «Капитан Саблезуб и Волшебный бриллиант» 6+
13:30, 17:50 ч. «Лёд 2» 6+
15:55, 20:15 ч. «Зов предков» 6+
21ФЕВРАЛЯ 2 D
10:25 ч. «Капитан Саблезуб и Волшебный бриллиант» 6+
12:00 МУЛЬТ в кино. Выпуск № 113. «Друзья навсегда», 0+
13:00, 19:25 ч. «Зов предков» 6+
17:00, 21:20 ч. «Лёд 2», 6+
22-23 ФЕВРАЛЯ 2D
11:00 ч. МУЛЬТ в кино. Выпуск № 113. «Друзья навсегда» 0+
11:55 ч. «Капитан Саблезуб и Волшебный бриллиант» 6+
13:25, 17:45 ч. «Зов предков» 6+
15:20, 19:40 ч.» Лёд 2» 6+

КАДАСТРОВЫЕ РАБОТЫ
Межевание земельных участков;
Технические планы домов и квартир;
Акты обследования для снятия с учёта домов.
Телефоны:
+7 30144 52-1-63, +7 914 988 5920.
Viber +7 914 988 5920,
WatsApp +7 914 988 5920.

ДЕЛУ-ВРЕМЯ

ПОДВЕДЕНЫ ИТОГИ АКЦИИ «ТВОИ НАЛОГИ –ТВОИ ШКОЛА И ДЕТСКИЙ САД»

От своевременности уплаты налогов зависит пополнение бюджетов всех уровней

С 28 октября по 1 декабря 2019 года в районе была проведена акция «Твои налоги – твоя школа и детский сад» с целью повышения качества налоговой дисциплины плательщиков местных налогов, укрепления материально-технической базы муниципальных общеобразовательных школ и дошкольных образовательных учреждений, а также воспитания подрастающего поколения добросовестными налогоплательщиками.

Организаторами акции выступили Прибайкальская районная администрация при участии межрайонной ИФНС России №1 по Республике Бурятия, МУ Управление образования Прибайкальского района, Финансовое управление МО «Прибайкальский район».

В ходе подведения итогов было решено признать конкурс несостоявшимся. Ни одна образовательная организация не выполнила в полном объёме условия конкурса. Учитывая активное участие в акции учащихся (воспитанников), родительской общественности, сельских поселений, поощрить за активное участие в акции «Твои налоги – твоя школа и детский сад» следующие образовательные организации:

- МОУ «Горячинская СОШ»;
- МДОУ Юговский детский сад «Ручеек»;
- МОУ «Турунтаевская СОШ №1»;
- МДОУ Троицкий детский сад «Ласточка»;
- МОУ «Ильинская СОШ»;
- МДОУ Зырянский детский сад «Одуванчик»;

Также отметить за активное творческое участие МДОУ Иркиликский детский сад «Колосок».

При этом нужно отметить, что акция помогла привлечь в бюджет района около 10 млн рублей. Одним из главных было интернет-голосование. Около тысячи человек проголосовали за свои школы и детские сады на сайте Прибайкальской районной администрации. Своими голосами вы поддержали свои школы и сады.

Елена ШИШОВА.

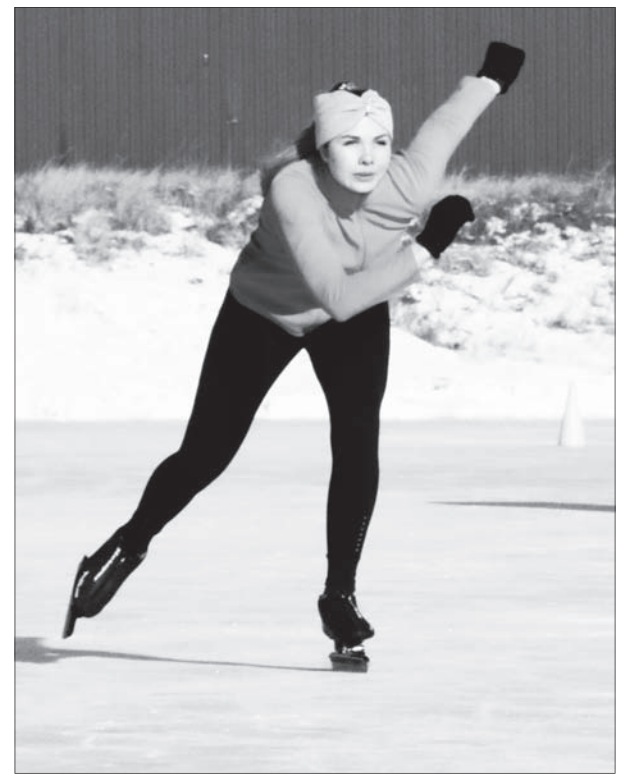

На дистанции Екатерина Орлова.

СПАРТАКИАДА. I этап

15 февраля прошёл I этап районной спартакиады, посвященной 75-летию Победы в Великой Отечественной войне. Успехов и удачи всем участникам пожелали зам. руководителя районной администрации по развитию территорий Галина Осипова и помощник депутата Народного Хурала Бурятии Д.К. Дружинина Руслан Арефьев.

В спартакиаде приняло участие 6 команд: сборные команды Таловского-Мостовского, Татауровского-Итанцинского, Зырянского-Нестеровского, Гремячинского-Туркинского поселений, Турунтаево и Ильинка. Спортсмены разных возрастов показали свою подготовку в турнирах по конькобежному спорту, лыжным гонкам, хоккею с мячом, настольному теннису, шашкам.

По итогам спартакиады места в личном и командном зачете распределились следующим образом.

В соревнованиях по шашкам среди женщин 1 место заняла Елена Матайс, 2 - Наталья Добрынина, 3 - Наталья Малыгина. Среди мужчин победил Сергей Шулунов, 2 – у Юрия Беликова и 3 - у Сергея Сердцева. В командном зачете победила сборная Турунтаевского поселения, на 2 месте – сборная Ильинки, 3 – сборная Зырянска-Нестерова.

В соревнованиях по настольному теннису среди женщин 1 место заняла Елена Сунгатова, 2 – Алевтина Хандакова, 3 – Туяна Никифорова. Среди мужчин 1 место занял Максим Селиверстов, 2 – Михаил Тутаев, 3 – Антон Тамашаускас. В командном зачете 1 место у турунтаевцев, 2 – у сборной Татаурова-Итанцы, 3 – у команды Ильинского поселения.

В лыжных гонках лучший результат у Виктории Захаровой, 2 – у Екатерины Головко, 3 – у Татьяны Мелентьевой. Среди женщин-ветеранов 1 место завоевала Елена Сунгатова, 2 – Галина Молокова, 3 – Нина Андреевская. Среди мужчин 1 место занял Иван Суворов, 2 – Андрей Чирков, 3 – Юрий Теслев. Среди мужчин-ветеранов 1 место у Александра Колесникова, 2 – Владимир Суворов, 3 – Николай Артемьев. В командном зачете впереди также турунтаевцы, 2 – команда Татаурова-Итанцы, 3 – Ильинское поселение.

Хоккей с мячом: на пьедестале Турунтаево, Татаурово-Итанца и Ильинка.

В конькобежном спорте 1 место - команда Ильинки, 2 – Турунтаева, 3 – Татаурово-Итанца. В личном зачете 1 место заняла Екатерина Орлова, 2 – Алевтина Хандакова, 3 – Валентина Ветошникова. Среди мужчин - Юрий Галичкин, Андрей Батурин, Андрей Шангин.

Команды, занявшие 1, 2 и 3 места в отдельных видах программ получили грамоты и денежные призы. Участники, занявшие 1, 2 и 3 места в личном зачете получили денежное вознаграждение.

Марина БОРОДИНА.

СПАРТАКИАДА-2020. 1 ТУР

КОМАНДА	Настольный теннис	Шашки	Коньки	Хоккей с мячом	Лыжные гонки
Турунтаевское с/п	I	I	II	I	I
сб. Татауровское с/п- Итанцинское с/п	II	4	III	II	II
Ильинское с/п	III	II	I	III	III
сб. Зырянское с/п – Нестеровское с/п	4	III	4	4	4
сб. Таловское с/п – Мостовское с/п	6	5	-	-	-
сб. Туркинское с/п – Гремячинское с/п	5	6	-	-	-

Районная медицина. Итоги работы

Традиционная медицинская конференция прошла 12 февраля. В работе участвовали представители министерства здравоохранения республики, главные врачи республиканских больниц. Вступительным словом работу конференции открыл глава района Сергей Семёнов. Итогам работы ГБУЗ «Прибайкальская центральная районная больница» за 2019 год и задачам на текущий год был посвящён доклад главного врача ЦРБ Зоригто Жамбалова. Он отметил, что прошедший год стал годом реализации Указа президента России о национальных целях и стратегических задачах развития Российской Федерации на период до 2024.

Национальный проект «Здравоохранение» положительно сказался на работе Прибайкальской ЦРБ, в частности на оснащении современным оборудованием. На уровне нашей больницы реализовывалось семь проектов.

«ПРОГРАММА РАЗВИТИЯ ДЕТСКОГО ЗДРАВООХРАНЕНИЯ В ПРИБАЙКАЛЬСКОМ РАЙОНЕ»

На основании приказа Минздрава России № 1346Н от 21.12.2012г. «О порядке прохождения несовершеннолетними медицинских осмотров, в том числе при поступлении в образовательные учреждения и в период обучения в них», в 2019 году подлежало профилактическим осмотрам 5659 человек, осмотрено 5861 или 103,6% плана. Впервые взято на диспансерный учет – 134 человека. Также проведена 100-процентная диспансеризация детей-сирот и детей, оставшихся без попечения родителей.

«БОРЬБА С ОНКОЛОГИЧЕСКИМИ ЗАБОЛЕВАНИЯМИ»

В 2019г. впервые выявлено 121 случай с онкозаболеваниями, таким образом, заболеваемость составила 456,8 на 100 тысяч населения, рост по сравнению с 2018 годом (362,5) на 9,4 %.

Факторами, препятствующими улучшению результатов по борьбе с онкологическими заболеваниями, являются отсутствие врача-онколога, неэффективная работа первичного звена на участках по раннему выявлению патологии, недостаточная эффективность диспансеризации, недостаток диагностического оборудования. Потенциал в улучшении сложившейся ситуации заключается в решении перечисленных проблем и администрацией больницы будут предприниматься для этого максимальные усилия.

«РАЗВИТИЕ ПЕРВИЧНОЙ МЕДИКО-САНИТАРНОЙ ПОМОЩИ»

Согласно плану-графику диспансеризации определенных групп взрослого населения в 2019 г. подлежало диспансеризации 4158 чел. Прошли 1-й этап диспансеризации 4141 чел. (99,5%). Профилактические осмотры взрослого населения при плане 2758 человек выполнено на 100%. Впервые выявлено заболеваний при диспансеризации и профосмотров – 573 случая, в том числе: новообразования – 6; эндокринная система - 90, из них сахарный диабет 22; болезни системы кровообращения -348; болезни органов пищеварения – 71 (12,3). В процессе диспансеризации активно проводилась работа по выявлению факторов риска. В течение 2019 года работала школа здоровья, проводились мероприятия по пропаганде здорового образа жизни.

«БОРЬБА С СЕРДЕЧНО-СОСУДИСТЫМИ ЗАБОЛЕВАНИЯМИ»

Показатель смертности от инфаркта миокарда на 100 тысяч населения при плане 26,4 составил 36,1; от острого нарушения мозгового кровообращения на 100 тысяч населения при плане 32,5 факт составил 63,2. Причина невыполнения индикативного показателя - не полный охват диспансерным наблюдением пациентов с сердечно-сосудистыми заболеваниями.

«СОЗДАНИЕ ЕДИНОГО ЦИФРОВОГО КОНТУРА В ЗДРАВООХРАНЕНИИ НА ОСНОВЕ ЕГИСЗ»

Число граждан, воспользовавшихся услугами (сервисами) в «Личном кабинете» пациента «Моё здоровье» на Едином портале государственных услуг и функций при индикаторе 1100 человек выполнено на 50%. Проблема в регистрации обусловлена отсутствием интернета в части сёл района. Для реализации регионального проекта к интернету подключены 7 ФАПов, проведено соединение с медицинской информационной системой.

Безвозмездно поступило оборудование на 58,6 млн рублей, из них за счет дальневосточной субсидии: маммограф рентгеновский «Маммо-4МТ-Плюс»; аппарат флюорографический цифровой «РЕНЕКС-Ф5000»; комплекс рентгеновский диагностический цифровой «РИМ АМ»; переносное ультразвуковое оборудование экспертного класса, система ультразвуковая диагностическая СХ50. Обновлена компьютерная техника - 33 рабочие машины за счет реализации регионального национального проекта «Цифровой контур».

«ОБЕСПЕЧЕНИЕ МЕДИЦИНСКОЙ ОРГАНИЗАЦИИ КВАЛИФИЦИРОВАННЫМИ КАДРАМИ»

В 2019 г. произошли изменения в обеспеченности медицинскими кадрами. В больнице работают 397 человек, в т. ч. врачей – 51 человек. Обеспеченность врачами - 21 на 10 тысяч населения, средних медработников – 166 человек, обеспеченность – 60,3 %. Процент укомплектованности кадрами от штатного расписания за 2019 год увеличился и составил 73,4% - по врачам и средним медработникам 73,8%. В 2018 г. процент составлял 63,3 и 73,6 соответственно.

Средний возраст врачей составляет 45 лет; средних медработников – 47 лет.

Для решения вопроса дефицита медицинских кадров, администрацией Прибайкальской ЦРБ осуществляется целый комплекс мероприятий:

- для обучения в целевой клинической ординатуре в 2019 году было направлено 4 человека;
- в рамках целевой контрактной подготовки на обучение в БГУ в 2019 г. было выдано 2 целевых направления, в медицинские колледжи - 4 направления.

- сведения о вакансиях, имеющихся в больнице, подаются в Прибайкальский Центр занятости, министерство здравоохранения республики;
- проводятся встречи с выпускниками высших и средних медицинских учебных заведений с целью подбора кадров, выпускниками школ района по вопросу профориентации.

Молодым специалистам, поступившим на работу в ГБУЗ «Прибайкальская ЦРБ» были выплачены единовременные пособия: врачам (3 чел.) в размере 15 тыс. руб., средним медицинским работникам – 10,0 тыс. руб. (2 чел.). Два врача получили единовременную компенсационную выплату в размере 1 000 000 руб.

Одной из важных задач, стоявших перед администрацией больницы, было не допустить снижения заработной платы медицинского персонала по сравнению с уровнем 2018 года. Эта задача решена и даже отмечен рост. Средняя заработная плата врачей составила 66,5 тыс. руб., средних медработников – 31,9 тыс. руб., младших медицинских работников – 30,7 тыс. рублей. В больнице внедрена новая система оплаты труда.

Сегодня в структуре больницы имеется стационар, поликлиника, Ильинская участковая больница, 5 врачебных амбулаторий и 17 ФАПов. Обслуживаемое население составило 26488 человек. В районе идёт небольшая, но стабильная естественная убыль населения, когда смертность превышает рождаемость. К уровню 2015 года (26 890 человек) численнсть уменьшилась на 402 человека.

Как показывает анализ структуры смертности, на первом месте стоят болезни системы кровообращения (43,7%), на втором - новообразования (19,9%) на третьем - травмы и отравления (13,7%). По населению трудоспособного возраста за 2019 г. умерло 110 человек. Основная причина - травмы и отравления – 43,1%, и далее болезни органов кровообращения (24,2%) и новообразования – 13,6%. Причём, среди умерших в трудоспособном возрасте преобладают мужчины – 74,5%.

Несмотря на достигнутые положительные моменты в работе, имеются разделы, где предстоит вести постоянную целенаправленную работу по улучшению ситуации:

- Раннему выявлению онкологических заболеваний;
- Снижению смертности от болезней системы кровообращения, злокачественных новообразований;
- Ликвидация кадрового дефицита;
- Обеспечение оптимальной доступности для населения медицинской организации.

Основные задачи на 2020 год - это дальнейшее укрепление и совершенствование инфраструктуры здравоохранения района, повышение качества медицинской помощи, оснащенность медицинским оборудованием, улучшение кадровой обеспеченности, внедрение современных методов диагностики и лечения, снижение показателей смертности от управляемых внешних причин и увеличение продолжительности жизни.

Подвох из интернета

В нашем районе участились случаи мошенничества. За две недели 3 случая

Два случая получения посылок, когда заказали шторы, получили посылку с землей; хотели телефон – получили муляж.

Мы настолько привыкли покупать в интернет-магазинах, что часто становимся невнимательными, чем и пользуются мошенники. Обычно схема мошенничества выглядит так: создаётся сайт-одностраничник, на котором выкладываются товары одного признака. Цена на товары обычно весьма привлекательная, ниже среднерыночной. Отсутствуют отзывы, минимален интерфейс, указаны скудные контактные данные. Чаще всего такие интернет-магазины работают по 100% предоплате. Переписка о приобретении товаров ведется с использованием электронных почтовых ящиков.

Будьте внимательны, у каждого интернет-магазина должен быть юридический адрес, есть контактные телефоны, куда могут обратиться покупатели, читайте отзывы, остерегайтесь 100% предоплаты, которая вносится только на электронные платежные системы. Доставка только почтой, что тоже должно настораживать, доставка почтой процедура долгая, за это время мошенники успевают скрыться.

На предыдущей неделе в с. Нестерово у гражданки Б. были сняты деньги с карты.

Неустановленный злоумышленник представился сотрудником Сбербанка. Звонок прошел с номера «900». Запросили данные карты, и деньги тут же сняли.

Помните, сотрудники банка никогда не будут выяснять пин-код карты, или просить провести какие-либо операции с помощью услуг «Мобильный банк»! Можно перезвонить в банк и проверить информацию.

Найти мошенников и вернуть деньги почти невозможно. Процедура долгая, найти их сложно, из-за отсутствия каких-либо данных.

Информация О МВД по Прибайкальскому району.

Чтобы не стать жертвой мошенников

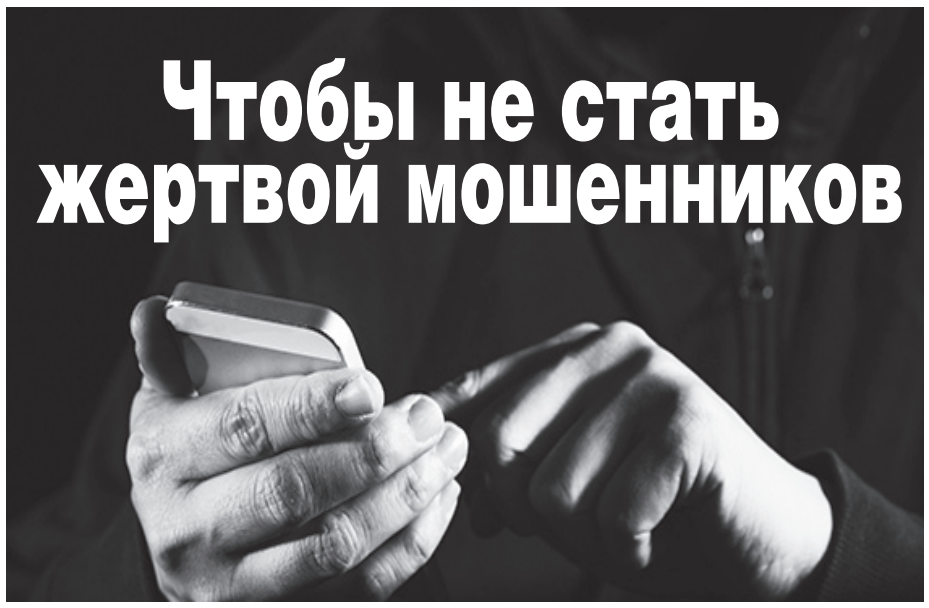

ЕСЛИ ВАМ ЗВОНЯТ И ТРЕВОЖНЫМ ГОЛОСОМ СООБЩАЮТ, ЧТО ВАШ РОДСТВЕННИК ИЛИ ЗНАКОМЫЙ ПОПАЛ В АВАРИЮ, В БОЛЬНИЦУ, СОВЕРШИЛ ДТП И НАХОДИТСЯ В ПОЛИЦИИ, И ТЕПЕРЬ ЗА НЕГО НУЖНО ВНЕСТИ ЗАЛОГ, ШТРАФ, ВЗЯТКУ, КУПИТЬ ДОРОГИЕ ЛЕКАРСТВА - В ОБЩЕМ ОТКУПИТЬСЯ, ТО

ЧТО ДЕЛАТЬ ВАМ:

- не слушайте мошенника и положите трубку;
- перезвоните родственнику или знакомому и убедитесь, что с ним все хорошо;
- никому не перечисляйте и не передавайте никаких денег.

ЕСЛИ К ВАМ ПРИШЛИ ЛЮДИ И, ПРЕДСТАВИВШИСЬ РАБОТНИКАМИ СОЦИАЛЬНЫХ СЛУЖБ, ЖКХ, ПОЛИЦИИ, ПОЛИКЛИНИКИ, ЖЕЛАЮТ ВОЙТИ К ВАМ В КВАРТИРУ, ТО

ЧТО ДЕЛАТЬ ВАМ:

- не открывайте дверь незнакомым людям;
- спросите фамилию пришедшего и позвоните в ту службу, отправляли ли они своего сотрудника к Вам и как его фамилия;
- обязательно попросите посетителя предъявить документы;
- не отдавайте никому деньги, ценности и документы!

ЕСЛИ В СОЦИАЛЬНОЙ СЕТИ К ВАМ ДОБАВЛЯЮТСЯ НЕИЗВЕСТНЫЕ ЛЮДИ (ЧЕРЕЗ СКАЙП, ИНСТАГРАМ) С ПРЕДЛОЖЕНИЕМ ОБ УЧАСТИИ В КАКИХ-ЛИБО БИРЖЕВЫХ ТОРГАХ, СДЕЛКАХ, ТО

ЧТО ДЕЛАТЬ ВАМ:

- не верить и не реагировать на поступившие сообщения;
- заблокировать доступ к своим ресурсам;
- ни под каким предлогом не перечислять деньги.

ЕСЛИ НА ВАШ ТЕЛЕФОН ПОСТУПИЛО СМС-СООБЩЕНИЕ О НЕОЖИДАННОМ ВЫИГРЫШЕ, ПОЛУЧЕНИИ КЭШБЭКА, БЛОКИРОВКЕ БАНКОВСКОЙ КАРТЫ, ТО

ЧТО ДЕЛАТЬ ВАМ:

- ни в коем случае не звоните и не пишите по номерам, указанным в смс-сообщении;
- не сообщайте реквизиты банковской карты, не производите манипуляции при помощи банкомата;
- самостоятельно проверьте исправность карты или получите консультацию по телефону «горячей линии», которая указана на оборотной стороне карты.

При утере сотового телефона, подключенного к «Мобильному банку», необходимо незамедлительно позвонить в банк и заблокировать данную услугу.

ЕСЛИ К ВАМ ПОСТУПИЛО СМС-СООБЩЕНИЕ О ПРИОБРЕТЕНИИ ТОВАРА, ЛЕКАРСТВ, БАДОВ ПО НИЗКИМ «ЛЬГОТНЫМ» ЦЕНАМ, В ТОМ ЧИСЛЕ В РАССРОЧКУ, ТО

ЧТО ДЕЛАТЬ ВАМ:

- покупайте лекарства, назначенные вашим врачом и только в специализированных учреждениях;
- задумайтесь, что низкая стоимость товара может быть уловкой мошенников, выбирайте только проверенные магазины и поставщиков.

Не прожигай свою жизнь!

Неосторожное обращение с огнем, в том числе неосторожность при курении – одна из самых распространенных причин пожаров с гибелью людей.

В современном мире люди курят везде: дома, на улице, на работе, в развлекательных клубах и т.д. И нередко горящие спички и непогашенные окурки курильщики бросают куда попало: мимо урны, вниз с балконов и окон, на газоны.

Результаты опытов показали, что сигарета может тлеть полчаса, а ее температура в это время 310-320°С. Непогашенные окурки, брошенные куда попало, погаснут, но перед этим они могут вызвать тление материала, на который были брошены и новый очаг тления за время в 1-4 часа (в зависимости от свойств материала и условий теплоотдачи) способен превратиться в пожар.

ПОМНИТЕ, ЧТО:

- необходимо следить за тем, чтобы спички и сигареты не попали в руки детям;
- даже потушенные сигареты нельзя бросать в урны с бумагами и другими горючими отходами, так как они могут загореться;
- нельзя курить в постели, особенно, если выпили спиртное – в таком положении очень легко заснуть и вовремя не потушить сигарету, и от нее загорится одежда и мебель;
- нельзя использовать в качестве пепельницы бумажные кульки и коробки;
- нельзя выбрасывать окурки в окна и с балконов, в нижние пролеты на лестничных клетках и в шахту лифта;
- для исключения заноса источника загорания в помещение необходимо закрывать окна и двери балконов при уходе из квартиры.

Чтобы не допустить пожара на рабочем месте или дома, необходимо соблюдать правила пожарной безопасности при курении.

При обнаружении первых признаков пожара (запах гари, дым) следует сообщить в пожарную охрану по телефону «01» или «112» с мобильного телефона. До прибытия пожарных подразделений примите все меры по эвакуации людей и приступайте к тушению огня первичными средствами пожаротушения (пожарными кранами, огнетушителями, водой), не забывая о личной безопасности.

ПОМНИТЕ! НЕБРЕЖНОСТЬ ПРИ КУРЕНИИ МОЖЕТ СТОИТЬ ВАМ ЖИЗНИ!

Прибайкальская районная администрация.

С начала года в республике от пожаров погибло 17 человек!

Зимой возрастает количество пожаров, которые нередко приводят к гибели и травмам людей! Перегруз электросетей, перекал отопительных печей, эксплуатация неисправного печного, электро и газового оборудования, неосторожность при курении – все это причины возникновения пожаров.

С начала 2020 года в республике произошло 248 пожаров на которых погибло 17 человек и 13 человек получили травмы.

* 2 января в 08:07 ч. в г. Северобайкальск возник пожар в одноэтажном жилом дощатом доме. Дом сгорел полностью. Погибли женщина 1945 г. р. и мужчина 1962 г.р. Также травмирована женщина. Предположительная причина пожара - неосторожность при курении.

* 21 января в 07:39 ч. в п. Нижнеангарск произошел пожар в квартире многоквартирного жилого дома. Выгорела комната на площади 20 кв. м. Погибла хозяйка квартиры 1951 г.р., получила отравление угарным газом мать хозяйки. Причина пожара - неосторожность при курении.

М. КОНДРАТЬЕВА, инструктор ПП 8-го отряда ГПС РБ.

101 Пожарная служба

ПОДРОСТКА СПАС СОСЕД

8 февраля на пульт пожарной части -37 поселка Ильинка поступило сообщение о пожаре в жилом доме.

На момент прибытия пожарных была полностью объята огнем пристроенная к дому котельная, а также крыша дома. Людей внутри жилого строения не было, сосед увидел пожар, немедленно сообщил об этом по телефону «101» и бросился внутрь жилого дома, откуда и вывел пятнадцатилетнего подростка.

В ходе тушения пожара огнеборцы ПЧ-37 8-го Прибайкальского отряда ГПС РБ, рискуя жизнью, эвакуировали газовый баллон из горящей котельной, тем самым предотвратив взрыв. В результате пожара котельная уничтожена полностью, повреждена кровля, жилое строение закопчено изнутри по всей площади. Переход огня на основные конструкции дома пожарные не допустили.

Причина пожара устанавливается. Вероятно ею мог послужить перекал трубы дымохода в котельной, вследствие неправильной печной разделки.

Чтобы избежать пожара по причине перекала трубы дымохода, не оставляйте топящиеся печи без присмотра! Помните, что в соответствии с п. 6.6 СН и П 41-01-2003 расстояние от внутренней поверхности дымового канала до сгораемой конструкции не должно быть меньше 50 см. При установке отопительной печи необходимо выполнять это требование по пожарной безопасности.

***

16 февраля в 23.45 ч. на пульт ПЧ-38 с. Турунтаево поступило сообщение о загорании гаража в с. Итанца.

На момент прибытия первого подразделения пожарной охраны горела крыша гаражного бокса. Всего к ликвидации пожара были привлечены 11 работников ГПС РБ и 1 член ДПД Итанцинского поселения. В ходе тушения пожара из горящего строения были эвакуированы тягач, 2 автомобиля «УАЗ» и «Камаз». В результате пожара гаражный бокс поврежден изнутри, уничтожена крыша на общей площади 450 кв. м., также уничтожены деревообрабатывающий станок и 5 единиц техники, в том числе трактор и автобус.

Причина пожара устанавливается. Вероятно ею послужил прогар трубы дымохода, искры откуда попали на легкосгораемые материалы, используемые в качестве утеплителя конструкции крыши.

Чтобы избежать пожара по этой причине, прочищайте трубу дымохода отопительной печи не менее 2 раз в год. И не оставляйте печи без присмотра.

Республиканское агентство напоминает, что при обнаружении пожара нужно незамедлительно сообщить об этом по телефону «101».

Ю. СЕМЕНОВА, инструктор противопожарной профилактики 8-го Прибайкальского отряда ГПС РБ.

Уважаемые жители района!
Ваша безопасность и сохранность имущества зависит от вашей бдительности и строгого соблюдения правил пожарной безопасности в домах, гаражах, подсобных помещениях.

24 февраля, ПОНЕДЕЛЬНИК

ПЕРВЫЙ КАНАЛ

04.50, 06.10 «КОМИССАРША» 12+
06.00, 10.00, 12.00, 21.00 НОВОСТИ
06.50 ИГРАЙ, ГАРМОНЬ! 12+
07.35 ЧАСОВОЙ 12+
08.05 ЗДОРОВЬЕ 16+
09.10 ЛЮДИ И ТИГРЫ 16+
10.10 ЖИЗНЬ ДРУГИХ 12+
11.10, 12.15 ВИДЕЛИ ВИДЕО? 6+
13.30, 21.30 «ТРИГГЕР» 16+
22.30 ДОК-ТОК 16+
23.30 ВЕЧЕРНИЙ УРГАНТ 16+
00.05 «ЭЙФОРИЯ» 16+

РОССИЯ 1

05.00 «КРЕПКИЙ БРАК» 16+
06.50 «ИВАН ВАСИЛЬЕВИЧ МЕНЯЕТ ПРОФЕССИЮ» 6+
08.50 СТО К ОДНОМУ 12+
09.40 «ДЕВЯТЬ ЖИЗНЕЙ» 16+
19.00 100ЯНОВ 12+
20.00 ВЕСТИ
20.30 «ГЕРОЙ» 12+
23.00 «ЭКИПАЖ» 18+
01.40 «РОДИНА» 16+

НТВ

06.10 "ПУТЬ К ПОБЕДЕ. ДЕНЬГИ И КРОВЬ" 16+
07.00 "ОТСТАВНИК" 16+
09.00, 11.00, 20.00 СЕГОДНЯ
09.20, 11.20 "ОТСТАВНИК-2" 16+
11.30 "ОТСТАВНИК-3" 16+
13.30 "ОТСТАВНИК. ОДИН ЗА ВСЕХ" 16+
15.40 "ОТСТАВНИК. СПАСТИ ВРАГА" 16+
17.45, 20.25 "НЕВСКИЙ" 16+
00.20 "СЕКРЕТНАЯ АФРИКА. АТОМНАЯ БОМБА В КАЛАХАРИ" 16+
01.25 "ТАКАЯ ПОРОДА" 16+

КУЛЬТУРА

07.30 МУЛЬТФИЛЬМЫ 12+
08.40 «СОЛНЦЕ СВЕТИТ ВСЕМ» 0+
10.10 ОБЫКНОВЕННЫЙ КОНЦЕРТ 12+
10.40 «КОРАБЛИ ШТУРМУЮТ БАСТИОНЫ» 6+
12.10, 02.25 «ПУТЕШЕСТВИЕ ВОЛКА» 12+
13.05 XX ВЕК 12+
13.50 ЮБИЛЕЙ МОЛОДЕЖНОЙ ОПЕРНОЙ ПРОГРАММЫ БОЛЬШОГО ТЕАТРА РОССИИ 12+
15.50 «ВОКЗАЛ ДЛЯ ДВОИХ» 0+
18.05 ИСКАТЕЛИ 12+
18.55 РОМАНТИКА РОМАНСА 12+
20.00 «ИНДОКИТАЙ» 16+
22.35 ЭНИГМА. МАРИС ЯНСОНС 12+
23.15 ОПЕРА «ПИКОВАЯ ДАМА» 12+

ТВЦ

06.30 «БЕЛЫЕ РОСЫ» 12+
08.05 «ПОЛИЦЕЙСКИЙ РОМАН» 16+
10.00 «ЖЕНИХ ИЗ МАЙАМИ» 16+
11.35 «БОРИС ЩЕРБАКОВ. ВЕЧНЫЙ ЖЕНИХ» 12+
12.30, 01.20 СОБЫТИЯ
12.45 «ДОРОГОЙ МОЙ ЧЕЛОВЕК» 16+
14.55 СМЕХ С ДОСТАВКОЙ НА ДОМ 12+
15.30 МОСКОВСКАЯ НЕДЕЛЯ
16.05 «ЖЕНЩИНЫ ОЛЕГА ЕФРЕМОВА» 16+
16.55 90-Е. ПАПЫ КАРЛО ШОУ-БИЗНЕСА 16+
17.50 ХРОНИКИ МОСКОВСКОГО БЫТА. 12+
18.40 «СРОК ДАВНОСТИ» 12+
22.35, 01.35 «КАПКАН ДЛЯ ЗОЛУШКИ» 12+
02.30 «ГЕНЕРАЛЬСКАЯ ВНУЧКА» 16+

5 ПЯТЫЙ КАНАЛ

06.00, 06.25 «СЛЕПОЙ» 16+
07.10, 07.50, 08.50 «МОЯ РОДНАЯ МОЛОДОСТЬ» 16+
09.40 «ВОРОШИЛОВСКИЙ СТРЕЛОК» 12+
11.35 «ЯРОСТЬ» 16+
02.40 «МОРОЗКО» 0+

ЗВЕЗДА

07.00 МУЛЬТФИЛЬМЫ 0+
07.25 «НЕБЕСНЫЙ ТИХОХОД» 0+
09.00, 14.00, 19.00 НОВОСТИ
09.15, 14.15 НЕ ФАКТ! 6+
19.15 «СМЕРШ» 12+
23.55 «МОЛОДАЯ ГВАРДИЯ» 16+
03.45 «ГОРЯЧИЙ СНЕГ» 6+

РЕН

06.00 ЗАКРЫВАТЕЛЬ АМЕРИКИ 16+
06.40 СМЕХ В КОНЦЕ ТОННЕЛЯ 16+
08.10 ГЛУПОТА ПО-АМЕРИКАНСКИ 16+
10.00 ДЕНЬ "ЗАСЕКРЕЧЕННЫХ СПИСКОВ" 16+
18.15 "ФОРСАЖ 6" 12+
20.45 "ФОРСАЖ 7" 16+
23.20 "КРИМИНАЛЬНОЕ ЧТИВО" 18+
02.20 "ЛЮТЫЙ" 12+

Домашний

06.30 6 КАДРОВ 16+
06.50 «НИНА» 16+
15.05 «МОЯ НОВАЯ ЖИЗНЬ» 16+
19.00 «ПОДКИДЫШ» 0+
22.55 «УСЛОВИЯ КОНТРАКТА-2» 16+
01.00 «БРАК ПО ЗАВЕЩАНИЮ. ВОЗВРАЩЕНИЕ САНДРЫ» 16+
02.50 «ДЕЛО БЫЛО В ПЕНЬКОВЕ» 12+

СТС

07.00 ЕРАЛАШ 6+
07.25 МУЛЬТСЕРИАЛЫ 0+
09.10 «ПОДВОДНАЯ БРАТВА» 12+
10.55 «ВОЛШЕБНЫЙ ПАРК ДЖУН» 6+
12.35 «ВОЙНА БОГОВ. БЕССМЕРТНЫЕ» 16+
14.40 «МУМИЯ. ГРОБНИЦА ИМПЕРАТОРА ДРАКОНОВ» 16+
16.55 «МУМИЯ» 16+
19.20 «МУМИЯ ВОЗВРАЩАЕТСЯ» 12+
22.00 «БОГИ ЕГИПТА» 16+
00.25 «ПОМПЕИ» 12+

ТНТ

08.00 ТНТ. GOLD 16+
10.00 «САШАТАНЯ» 16+
12.00 ОДНАЖДЫ В РОССИИ 16+
23.00 «ДОМАШНИЙ АРЕСТ» 16+
00.30 ДОМ-2.
02.30 «БОЛЬШОЙ ГОД» 12+

МАТЧ!

11.00 ФУТБОЛ. "ВИТЕСС" - ПСВ 0+
13.00, 14.35, 15.35, 18.10, 20.45, 23.15, 01.50 НОВОСТИ
13.05, 15.40, 18.15, 20.50, 23.20 ВСЕ НА МАТЧ!
13.35, 14.40 БИАТЛОН. ЧЕМПИОНАТ МИРА.
16.10 ФУТБОЛ. ПСЖ - "БОРДО" 0+
18.45 ФУТБОЛ. "ИНТЕР" - "САМПДОРИЯ" 0+
21.20 ПРОФЕССИОНАЛЬНЫЙ БОКС. 16+
23.50 СМЕШАННЫЕ ЕДИНОБОРСТВА. BELLATOR. 16+
01.55 "ВАР В РОССИИ". 12+
02.25 ТОТАЛЬНЫЙ ФУТБОЛ 12+

25, ВТОРНИК

ПЕРВЫЙ КАНАЛ

05.00, 09.15 ДОБРОЕ УТРО
09.00, 12.00, 15.00, 18.00, 21.00 НОВОСТИ
09.50 МОДНЫЙ ПРИГОВОР 6+
10.50 ЖИТЬ ЗДОРОВО! 16+
12.10, 02.10 ВРЕМЯ ПОКАЖЕТ 16+
15.10 ДАВАЙ ПОЖЕНИМСЯ! 16+
16.00 МУЖСКОЕ/ЖЕНСКОЕ 16+
18.30, 01.10 НА САМОМ ДЕЛЕ 16+
19.40 ПУСТЬ ГОВОРЯТ 16+
21.30 "ТРИГГЕР" 16+
22.30 ДОК-ТОК 16+
23.30 ВЕЧЕРНИЙ УРГАНТ 16+

РОССИЯ 1

05.00, 09.25 УТРО РОССИИ 12+
9.00, 11.00, 14.00, 20.00 ВЕСТИ 12+
09.55 О САМОМ ГЛАВНОМ 12+
11.25, 14.25, 17.00, 20.45 ВЕСТИ-БУРЯТИЯ. 12+
11.45 СУДЬБА ЧЕЛОВЕКА 12+
12.50, 17.25 60 МИНУТ 12+
14.45 «ТАЙНЫ СЛЕДСТВИЯ» 12+
18.30 ПРЯМОЙ ЭФИР 16+
21.00 «ЖЕНСКИЕ СЕКРЕТЫ» 16+
23.05 ВЕЧЕР С СОЛОВЬЁВЫМ 12+

НТВ

6.10 «ПСЕВДОНИМ «АЛБАНЕЦ» 16+
07.00 УТРО. САМОЕ ЛУЧШЕЕ 6+
09.00, 11.00, 14.00, 17.00, 20.00, 01.00 СЕГОДНЯ
9.20 «МОСКВА. ТРИ ВОКЗАЛА» 16+
11.20 «МОРСКИЕ ДЬЯВОЛЫ» 12+
14.20 ЧП 16+
15.00 МЕСТО ВСТРЕЧИ 16+
17.25 СЛЕДСТВИЕ ВЕЛИ... 16+
18.10 ДНК 16+
19.10, 20.40 «ПЁС» 16+
22.00 «НЕВСКИЙ» 16+
00.10 ОСНОВАНО НА РЕАЛЬНЫХ СОБЫТИЯХ 16+

КУЛЬТУРА

07.30, 08.00, 08.30, 11.00, 16.00, 20.30, 00.40 НОВОСТИ
07.35 ПЕШКОМ... 12+
08.05, 21.05 ПРАВИЛА ЖИЗНИ 12+
08.35 "ГОЛЛАНДЦЫ В РОССИИ. ОКНО ИЗ ЕВРОПЫ" 12+
09.20 ЛЕГЕНДЫ МИРОВОГО КИНО 12+
09.50 "ПЕРВЫЕ В МИРЕ" 12+
10.05, 23.15 "МАРИЯ ТЕРЕЗИЯ" 12+
11.15 НАБЛЮДАТЕЛЬ 12+
12.10, 02.40 XX ВЕК 12+
13.05 ЦВЕТ ВРЕМЕНИ 12+
13.15, 19.40, 01.55 ТЕМ ВРЕМЕНЕМ. СМЫСЛЫ 12+
14.05 "ЗАВЕТНЫЙ КАМЕНЬ БОРИСА МОКРОУСОВА" 12+
14.50 "ТАТЬЯНА ВЕЧЕСЛОВА. Я - БАЛЕРИНА" 12+
15.30 РЭГТАЙМ, ИЛИ РАЗОРВАННОЕ ВРЕМЯ 12+
16.10 НОВОСТИ: ПОДРОБНО 12+
16.25 ПЯТОЕ ИЗМЕРЕНИЕ 12+
16.55 БЕЛАЯ СТУДИЯ 12+
17.40 "ДНИ ХИРУРГА МИШКИНА"
18.55 ШОПЕНУ ПОСВЯЩАЕТСЯ 12+
20.45 ГЛАВНАЯ РОЛЬ 12+
21.30 СПОКОЙНОЙ НОЧИ, МАЛЫШИ! 0+
21.45 "ТУТАНХАМОН" 12+
22.35 ИСКУССТВЕННЫЙ ОТБОР 12+
00.10 "ЗАПЕЧАТЛЕННОЕ ВРЕМЯ" 12+

ТВЦ

07.00 НАСТРОЕНИЕ
09.10 ДОКТОР И... 16+
09.45 «СОЛДАТ ИВАН БРОВКИН» 0+
11.35 «ЛЮБОВЬ СОКОЛОВА. БЕЗ ГРИМА» 12+
12.30, 15.30, 18.50, 23.00, 01.00 СОБЫТИЯ
12.50 «ОНА НАПИСАЛА УБИЙСТВО» 12+
14.40 МОЙ ГЕРОЙ. 12+
15.50 ГОРОД НОВОСТЕЙ
16.05 «ОТЕЦ БРАУН» 16+
18.00 ЕСТЕСТВЕННЫЙ ОТБОР 12+
19.15 «МОСКОВСКИЕ ТАЙНЫ» 12+
23.35 ОСТОРОЖНО, МОШЕННИКИ. АЛЛО, МЫ ИЗ БАНКА! 16+
00.05 «ВЯЧЕСЛАВ ТИХОНОВ. НЕРЕШИТЕЛЬНЫЙ ШТИРЛИЦ» 16+

5 ПЯТЫЙ КАНАЛ

06.00, 10.00, 14.00, 19.30, 01.00 ИЗВЕСТИЯ
06.20 "ЯРОСТЬ" 16+
20.00 "СЛЕД" 12+

ЗВЕЗДА

07.00 СЕГОДНЯ УТРОМ 12+
9.00, 14.00, 19.00, 22.15 НОВОСТИ
09.20, 19.30 СПЕЦРЕПОРТАЖ 12+
09.40, 11.05, 14.25, 15.05 "НЕБО В ОГНЕ" 12+
11.00, 15.00 ВОЕННЫЕ НОВОСТИ
19.50 "ОХОТНИКИ ЗА НАЦИСТАМИ" 16+
20.40 ЛЕГЕНДЫ АРМИИ 12+
21.25 УЛИКА ИЗ ПРОШЛОГО 16+
22.30 ОТКРЫТЫЙ ЭФИР 12+
00.05 МЕЖДУ ТЕМ 12+
00.40 "МОЛОДАЯ ГВАРДИЯ" 16+

РЕН

06.00 ТЕРРИТОРИЯ ЗАБЛУЖДЕНИЙ 16+
07.00, 16.00 ДОКУМЕНТАЛЬНЫЙ ПРОЕКТ 16+
08.00 С БОДРЫМ УТРОМ! 16+
09.30, 13.30, 17.30, 20.30, 00.00 НОВОСТИ 16+
10.00 "ЗАСЕКРЕЧЕННЫЕ СПИСКИ" 16+
12.00 КАК УСТРОЕН МИР 16+
13.00, 17.00, 20.00 112 16+
14.00, 00.30 ЗАГАДКИ ЧЕЛОВЕЧЕСТВА 16+
15.00 НЕВЕРОЯТНО ИНТЕРЕСНЫЕ ИСТОРИИ 16+
18.00 ТАЙНЫ ЧАПМАН 16+
19.00 САМЫЕ ШОКИРУЮЩИЕ ГИПОТЕЗЫ 16+
21.00 "ФОРСАЖ" 16+
23.00 ВОДИТЬ ПО-РУССКИ 16+
1.30 "РЭМБО. ПЕРВАЯ КРОВЬ" 16+

Домашний

06.30 6 КАДРОВ 16+
06.45 "ЭФФЕКТ МАТРОНЫ" 16+
07.45 ПО ДЕЛАМ НЕСОВЕРШЕННОЛЕТНИХ 16+
08.45 ДАВАЙ РАЗВЕДЁМСЯ! 16+
09.50 ТЕСТ НА ОТЦОВСТВО 16+
11.55 "РЕАЛЬНАЯ МИСТИКА" 16+
12.55 "ПОНЯТЬ. ПРОСТИТЬ" 16+
14.45, 03.45 "ПОРЧА" 16+
15.15 "ПОДКИДЫШ" 0+
19.00 "НАСЕДКА" 16+
23.10 "УСЛОВИЯ КОНТРАКТА-2" 16+

СТС

07.00 ЕРАЛАШ 0+
07.20 МУЛЬТСЕРИАЛЫ 6+
08.00 "90-Е. ВЕСЕЛО И ГРОМКО" 16+
9.00 УРАЛЬСКИЕ ПЕЛЬМЕНИ 16+
09.30 "СТАНЬ ЛЕГЕНДОЙ! БИГФУТ МЛАДШИЙ" 6+
11.20 "ДОБРО ПОЖАЛОВАТЬ В РАЙ" 18+
13.40 "ПОМПЕИ" 12+
15.40, 20.00 "ФИЛАТОВ" 16+
21.00 "Я - ЛЕГЕНДА" 16+
22.55 "ПОСЛЕ НАШЕЙ ЭРЫ" 12+
00.55 КИНО В ДЕТАЛЯХ 18+

ТНТ

08.00 ТНТ. GOLD 16+
10.00, 11.15, 00.30 ДОМ-2 16+
12.30 БОРОДИНА ПРОТИВ БУЗОВОЙ 16+
13.30 СПАСИ СВОЮ ЛЮБОВЬ 16+
14.30 "РЕАЛЬНЫЕ ПАЦАНЫ" 16+
16.00 "УНИВЕР" 16+
18.00 "ИНТЕРНЫ" 16+
20.00 "ПОЛИЦЕЙСКИЙ С РУБЛЕВКИ" 16+
21.00 "ВОЙНА СЕМЕЙ" 16+
22.00 ИМПРОВИЗАЦИЯ 16+
23.00 "ДОМАШНИЙ АРЕСТ" 16+

МАТЧ!

11.00 "ВСЯ ПРАВДА ПРО..." 12+
11.30 ГЕН ПОБЕДЫ 12+
12.00, 13.55, 16.00, 20.15, 21.55 НОВОСТИ
12.05, 16.05, 22.00 ВСЕ НА МАТЧ!
14.00 ФУТБОЛ. "АЙНТРАХТ" - "УНИОН" 0+
17.00 ОЛИМПИЙСКИЙ ГИД 12+
17.30 ТОТАЛЬНЫЙ ФУТБОЛ 12+
18.30 "РПЛ 2019/2020. ГОЛЫ И ГЕРОИ". 12+
19.45 ВОСЕМЬ ЛУЧШИХ. 12+
20.20 ФУТБОЛЬНОЕ СТОЛЕТИЕ. 1960 Г 12+
20.50 "НА ПЬЕДЕСТАЛЕ НАРОДНОЙ ЛЮБВИ" 12+
23.00 ЯРУШИН ХОККЕЙ ШОУ 12+
23.30 КОНТИНЕНТАЛЬНЫЙ ВЕЧЕР 12+

26, СРЕДА

ПЕРВЫЙ КАНАЛ

05.00, 9.15 ДОБРОЕ УТРО
09.00, 12.00, 15.00, 16.30, 18.00, 21.00 НОВОСТИ
09.50 МОДНЫЙ ПРИГОВОР 6+
10.50 ЖИТЬ ЗДОРОВО! 16+
12.10, 01.20 ВРЕМЯ ПОКАЖЕТ 16+
15.10 ДАВАЙ ПОЖЕНИМСЯ! 16+
16.00 МУЖСКОЕ/ЖЕНСКОЕ 16+
18.30, 23.30 НА САМОМ ДЕЛЕ 16+
19.40 ПУСТЬ ГОВОРЯТ 16+
21.30 "ТРИГГЕР" 16+
22.30 ДОК-ТОК 16+
23.30 ВЕЧЕРНИЙ УРГАНТ 16+

РОССИЯ 1

05.00, 09.25 УТРО РОССИИ 12+
09.00, 11.00, 20.00 ВЕСТИ 12+
09.55 О САМОМ ГЛАВНОМ 12+
11.25, 14.25, 17.00, 20.45 ВЕСТИ-БУРЯТИЯ.
11.45 СУДЬБА ЧЕЛОВЕКА 12+
12.50, 17.25 60 МИНУТ 12+
14.45 "ТАЙНЫ СЛЕДСТВИЯ" 12+
18.30 ПРЯМОЙ ЭФИР 16+
21.00 "ЖЕНСКИЕ СЕКРЕТЫ" 16+
23.00 ВЕЧЕР С ВЛАДИМИРОМ **СОЛОВЬЁВЫМ 12+**

НТВ

6.15 "ПСЕВДОНИМ "АЛБАНЕЦ" 16+
07.00 УТРО. САМОЕ ЛУЧШЕЕ 6+
09.00, 11.00, 14.00, 17.00, 20.00, 01.00 СЕГОДНЯ
9.20 "МОСКВА. ТРИ ВОКЗАЛА" 16+
11.20 "МОРСКИЕ ДЬЯВОЛЫ" 12+
14.20 ЧП 16+
15.00 МЕСТО ВСТРЕЧИ 16+
17.25 СЛЕДСТВИЕ ВЕЛИ... 16+
18.10 ДНК 16+
19.10, 20.40 "ПЁС" 16+
22.00 "НЕВСКИЙ" 16+
00.10 ОСНОВАНО НА РЕАЛЬНЫХ СОБЫТИЯХ 16+

КУЛЬТУРА

07.30, 08.00, 08.30, 11.00, 16.00, 20.30, 00.40 НОВОСТИ
07.35 ПЕШКОМ... 12+
08.05, 21.05 ПРАВИЛА ЖИЗНИ 12+
08.35, 14.00, 21.45 "ТУТАНХАМОН" 12+
09.25 ЛЕГЕНДЫ МИРОВОГО КИНО 12+
09.50 "ПЕРВЫЕ В МИРЕ" 12+
10.05, 23.15 "МАРИЯ ТЕРЕЗИЯ" 12+
11.15 НАБЛЮДАТЕЛЬ 12+
12.10, 02.45 XX ВЕК 12+
13.15, 19.40 ЧТО ДЕЛАТЬ? 12+
14.50 ИСКУССТВЕННЫЙ ОТБОР 12+
15.30 РЭГТАЙМ, ИЛИ РАЗОРВАННОЕ ВРЕМЯ 12+
16.10 НОВОСТИ: ПОДРОБНО 12+
16.25 БИБЛЕЙСКИЙ СЮЖЕТ 12+
16.55 САТИ. НЕСКУЧНАЯ КЛАССИКА... 12+
17.40 "ДНИ ХИРУРГА МИШКИНА" 0+
18.45 КРАСИВАЯ ПЛАНЕТА 12+
19.00 ШОПЕНУ ПОСВЯЩАЕТСЯ 12+
20.45 ГЛАВНАЯ РОЛЬ 12+
21.30 СПОКОЙНОЙ НОЧИ, МАЛЫШИ! 0+
22.35 АБСОЛЮТНЫЙ СЛУХ 12+
0.10 "ЗАПЕЧАТЛЕННОЕ ВРЕМЯ" 12+

ТВЦ

07.00 НАСТРОЕНИЕ
09.10 ДОКТОР И... 16+
09.45 "ИВАН БРОВКИН НА ЦЕЛИНЕ" 12+
11.40 "АЛЕКСАНДР ПАНКРАТОВ-ЧЁРНЫЙ. МУЖЧИНА БЕЗ КОМПЛЕКСОВ" 12+
12.30, 15.30, 18.50, 23.00, 01.00 СОБЫТИЯ
12.50 "ОНА НАПИСАЛА УБИЙСТВО" 12+
14.40 МОЙ ГЕРОЙ. 12+
15.50 ГОРОД НОВОСТЕЙ
16.05 "ОТЕЦ БРАУН" 16+
17.55 ЕСТЕСТВЕННЫЙ ОТБОР 12+
19.15 "МОСКОВСКИЕ ТАЙНЫ" 12+
23.35 ЛИНИЯ ЗАЩИТЫ 16+
0.05 "ЗВЁЗДЫ ПРОТИВ ВОРОВ" 16+

5 ПЯТЫЙ КАНАЛ

06.00, 10.00, 14.00, 19.30, 01.00 ИЗВЕСТИЯ
06.40 «КОРОТКОЕ ДЫХАНИЕ» 16+
10.25 «ЛЕГАВЫЙ -2» 16+
20.00 «СЛЕД» 12+
00.10 «ВЕЛИКОЛЕПНАЯ ПЯТЕРКА -2» 16+

ЗВЕЗДА

07.00 СЕГОДНЯ УТРОМ 12+
9.00, 14.00, 19.00, 22.15 НОВОСТИ
09.20, 11.05 "НЕБО В ОГНЕ" 12+
11.00, 15.00 ВОЕННЫЕ НОВОСТИ
13.45, 14.15, 15.05 "ЗАБЫТЫЙ" 16+
19.30 СПЕЦРЕПОРТАЖ 12+
19.50 "ОХОТНИКИ ЗА НАЦИСТАМИ" 16+
20.40 ПОСЛЕДНИЙ ДЕНЬ 12+
21.25 "СЕКРЕТНЫЕ МАТЕРИАЛЫ" 12+
22.30 ОТКРЫТЫЙ ЭФИР 12+
00.05 МЕЖДУ ТЕМ 12+
00.40 "МОЛОДАЯ ГВАРДИЯ" 16+

РЕН

06.00 "ЛЮТЫЙ" 12+
06.10, 19.00 САМЫЕ ШОКИРУЮЩИЕ ГИПОТЕЗЫ 16+
07.00, 16.00 ДОКУМЕНТАЛЬНЫЙ ПРОЕКТ 16+
08.00 С БОДРЫМ УТРОМ! 16+
09.30, 13.30, 17.30, 20.30, 00.00 НОВОСТИ 16+
10.00 "ЗАСЕКРЕЧЕННЫЕ СПИСКИ" 16+
12.00 КАК УСТРОЕН МИР 16+
13.00, 17.00, 20.00 112 16+
14.00, 00.30 ЗАГАДКИ ЧЕЛОВЕЧЕСТВА 16+
15.00 НЕВЕРОЯТНО ИНТЕРЕСНЫЕ ИСТОРИИ 16+
18.00 ТАЙНЫ ЧАПМАН 16+
21.00 "ДВОЙНОЙ ФОРСАЖ" 12+
23.00 СМОТРЕТЬ ВСЕМ! 16+
01.30 "РЭМБО 2" 16+

Домашний

06.30 "ЭФФЕКТ МАТРОНЫ" 16+
07.25 ПО ДЕЛАМ НЕСОВЕРШЕННОЛЕТНИХ 16+
08.25 ДАВАЙ РАЗВЕДЁМСЯ! 16+
09.30 ТЕСТ НА ОТЦОВСТВО 16+
11.30 "РЕАЛЬНАЯ МИСТИКА" 16+
12.35 "ПОНЯТЬ. ПРОСТИТЬ" 16+
14.25, 03.05 "ПОРЧА" 16+
19.00 "НЕСЛУЧАЙНЫЕ ВСТРЕЧИ" 16+
23.05 "УСЛОВИЯ КОНТРАКТА-2" 16+

СТС

07.00 ЕРАЛАШ 0+
07.20 МУЛЬТСЕРИАЛЫ 6+
08.00 «90-Е. ВЕСЕЛО И ГРОМКО» 16+
09.00, 18.55, 20.00 «ФИЛАТОВ» 16+
10.05 УРАЛЬСКИЕ ПЕЛЬМЕНИ 16+
10.40 «ПОСЛЕ НАШЕЙ ЭРЫ» 12+
12.35 «Я - ЛЕГЕНДА» 16+
14.35 «ОТЕЛЬ «ЭЛЕОН» 16+
21.00 «ЭЛИЗИУМ» 16+
23.05 «БОГИ ЕГИПТА» 16+

ТНТ

08.00 ТНТ. GOLD 16+
10.00, 11.15, 0.30 ДОМ-2 16+
12.30 БОРОДИНА ПРОТИВ БУЗОВОЙ 16+
13.30 СПАСИ СВОЮ ЛЮБОВЬ 16+
14.25 БОЛЬШОЙ ЗАВТРАК 16+
15.00 "РЕАЛЬНЫЕ ПАЦАНЫ" 16+
16.00 "УНИВЕР" 16+
18.00 "ИНТЕРНЫ" 16+
20.00 "ПОЛИЦЕЙСКИЙ С РУБЛЕВКИ" 16+
21.00 "ВОЙНА СЕМЕЙ" 16+
22.00 ОДНАЖДЫ В РОССИИ 16+
23.00 "ДОМАШНИЙ АРЕСТ" 16+

МАТЧ!

11.00 Д/Ф "ВСЯ ПРАВДА ПРО..." 12+
11.30 ГЕН ПОБЕДЫ 12+
12.00, 13.55, 16.00, 19.55, 21.50, 23.55, 02.55 НОВОСТИ
12.05, 16.05, 21.00, 00.00 ВСЕ НА МАТЧ!
14.00 ФУТБОЛ. ЛИГА ЧЕМПИОНОВ. "НАПОЛИ"- "БАРСЕЛОНА"
17.00 "ЦСКА - СКА. LIVE". 12+
17.20 ХОККЕЙ. КХЛ. "АДМИРАЛ"- "НЕФТЕХИМИК"
20.00 ОЛИМПИЙСКИЙ ГИД 12+
20.30 "БИАТЛОН. УРОКИ ЧЕМПИОНАТА МИРА". 12+
21.55 БАСКЕТБОЛ. ЕВРОЛИГА. Ж. УГМК- "ЧУКУРОВА"
00.50 ФУТБОЛ. ЛИГА ЕВРОПЫ. "БРАГА"- "РЕЙНДЖЕРС"

27, ЧЕТВЕРГ

ПЕРВЫЙ КАНАЛ

05.00, 09.15 ДОБРОЕ УТРО
09.00, 12.00, 15.00, 18.00, 21.00 НОВОСТИ
09.50 МОДНЫЙ ПРИГОВОР 6+
10.50 ЖИТЬ ЗДОРОВО! 16+
12.10, 01.20 ВРЕМЯ ПОКАЖЕТ 16+
15.10 ДАВАЙ ПОЖЕНИМСЯ! 16+
16.00 МУЖСКОЕ/ЖЕНСКОЕ 16+
18.30, 00.10 НА САМОМ ДЕЛЕ 16+
19.40 ПУСТЬ ГОВОРЯТ 16+
21.30 «ТРИГГЕР» 16+
22.30 ДОК-ТОК 16+
23.30 ВЕЧЕРНИЙ УРГАНТ 16+

РОССИЯ 1

05.00, 09.25 УТРО РОССИИ 12+
09.00, 11.00, 14.00, 20.00 ВЕСТИ
09.55 О САМОМ ГЛАВНОМ 12+
11.25, 14.25, 17.00, 20.45 ВЕСТИ-БУРЯТИЯ. 12+
11.45 СУДЬБА ЧЕЛОВЕКА 12+
12.50, 17.25 60 МИНУТ 12+
14.45 «ТАЙНЫ СЛЕДСТВИЯ» 12+
18.30 ПРЯМОЙ ЭФИР 16+
21.00 «ЖЕНСКИЕ СЕКРЕТЫ» 16+
23.15 ВЕЧЕР С В. СОЛОВЬЁВЫМ 12+

НТВ

06.15 «ПСЕВДОНИМ «АЛБАНЕЦ» 16+
07.00, 08.05, 09.20 «МОСКВА. ТРИ ВОКЗАЛА» 16+
07.00 УТРО. САМОЕ ЛУЧШЕЕ 6+
09.00, 11.00, 14.00, 17.00, 20.00, 01.00 СЕГОДНЯ
09.20 «МОСКВА. ТРИ ВОКЗАЛА» 16+
11.20 «МОРСКИЕ ДЬЯВОЛЫ» 12+
14.20 ЧП 16+
15.00 МЕСТО ВСТРЕЧИ 16+
17.25 СЛЕДСТВИЕ ВЕЛИ... 16+
18.10 ДНК 16+
19.00, 20.40 «ПЁС» 16+
22.00 «НЕВСКИЙ» 16+
00.00 ОСНОВАНО НА РЕАЛЬНЫХ СОБЫТИЯХ 16+

КУЛЬТУРА

07.30, 08.00, 08.30, 11.00, 16.00, 20.30, 00.45 НОВОСТИ
07.35 ПЕШКОМ... 12+
08.05, 21.05 ПРАВИЛА ЖИЗНИ 12+
08.35, 14.00, 21.45 «ТУТАНХАМОН» 12+
09.25 ЛЕГЕНДЫ МИРОВОГО КИНО 12+
09.50 «ПЕРВЫЕ В МИРЕ» 12+
10.05, 23.15 «МАРИЯ ТЕРЕЗИЯ» 12+
11.15 НАБЛЮДАТЕЛЬ 12+
12.10 К 75-ЛЕТИЮ СО ДНЯ РОЖДЕНИЯ РЕЖИССЕРА 12+
13.15, 19.45 ИГРА В БИСЕР 12+
14.50 АБСОЛЮТНЫЙ СЛУХ 12+
15.30 РЭГТАЙМ, ИЛИ РАЗОРВАННОЕ ВРЕМЯ 12+
16.10 НОВОСТИ: ПОДРОБНО 12+
16.25 ПРЯНИЧНЫЙ ДОМИК 12+
16.50 2 ВЕРНИК 2 12+
17.40 «ДНИ ХИРУРГА МИШКИНА» 0+
19.00 ШОПЕНУ ПОСВЯЩАЕТСЯ 12+
20.45 ГЛАВНАЯ РОЛЬ 12+
21.30 СПОКОЙНОЙ НОЧИ, МАЛЫШИ! 0+
22.35 ЭНИГМА 12+
00.10 «ЗАПЕЧАТЛЕННОЕ ВРЕМЯ» 12+

ТВЦ

07.00 НАСТРОЕНИЕ
09.10 ДОКТОР И... 16+
09.45 "ДОРОГОЙ МОЙ ЧЕЛОВЕК" 16+
11.55 ИЗОЛЬДА ИЗВИЦКАЯ И ЭДУАРД БРЕДУН 12+
12.30, 15.30, 18.50, 23.00, 01.00 СОБЫТИЯ
12.50 "ОНА НАПИСАЛА УБИЙСТВО" 12+
14.40 МОЙ ГЕРОЙ. 12+
15.50 ГОРОД НОВОСТЕЙ
16.05 "ОТЕЦ БРАУН" 16+
18.00 ЕСТЕСТВЕННЫЙ ОТБОР 12+
19.15 "МОСКОВСКИЕ ТАЙНЫ" 12+
23.35 ОБЛОЖКА. ЧЕЛОВЕК БЕЗ СТРАНЫ 16+

5 ПЯТЫЙ КАНАЛ

06.00, 10.00, 14.00, 19.30, 01.00 ИЗВЕСТИЯ
06.20 "ЛЕГАВЫЙ -2" 16+
09.35 ДЕНЬ АНГЕЛА 16+
20.00 "СЛЕД" 12+
00.10 "ВЕЛИКОЛЕПНАЯ ПЯТЕРКА -2" 16+

Intellect Service Интеллект-Сервис
БЛИННИЦА «MALLONI» - 22 см - 290 руб. ЖАРОВНЯ «ZEIDAN» 3л. - 990 руб.
Бывший магазин «Центральный» с. Турунтаево, ул. Советской армии, 3. Тел. 51-5-07. п. Ильинка, ул. Коммунистическая, 22. Тел. 8 902 535 7351.

Избирательная комиссия МО «Прибайкальский район»
РЕШЕНИЕ № 13 17/02/2020 г. с. Турунтаево
Об установлении времени для встреч зарегистрированными кандидатам, их доверенным лицам, представителям политических партий, выдвинувших зарегистрированных кандидатов с избирателями в помещениях, пригодных для проведения публичных мероприятий, проводимых в форме собраний, и находящихся в муниципальной собственности при проведении дополнительных выборов депутата Прибайкальского районного Совета депутатов по Итанцинскому одномандатному избирательному округу №8.

В соответствии с пунктом 4 статьи 35 закона РБ от 17.09.2003 г. № 419-III «О выборах депутатов представительного органа муниципального образования в РБ» избирательная комиссия МО «Прибайкальский район» решает:

Установить время для встреч зарегистрированным кандидатам, их доверенным лицам, представителям политических партий, выдвинувших зарегистрированных кандидатов с избирателями в помещениях, пригодных для проведения публичных мероприятий, проводимых в форме собраний, и находящихся в муниципальной собственности при проведении дополнительных выборов депутата Прибайкальского районного Совета депутатов по Итанцинскому одномандатному избирательному округу №8 ежедневно в рабочие дни с 17 часов до 19 часов, продолжительностью не более одного часа.

Опубликовать данное решение в газете «Прибайкалец».

Настоящее решение вступает в силу с момента принятия

Председатель ИКМО **Батурин А.Н.**
Секретарь ИКМО **Жигалина С.Н.**

Избирательная комиссия МО «Прибайкальский район»
РЕШЕНИЕ № 15 17/02/2020 г. с. Турунтаево
Об установлении количества подписей избирателей для регистрации кандидатов на дополнительных выборах депутата Прибайкальского районного Совета депутатов по Итанцинскому одномандатному избирательному округу №8

На основании п.3 ст.27 закона РБ «О выборах депутатов представительного органа муниципального образования в

Был один нормальный человек в доме, всё успевал, всем помогал, кушать варил - это бабуля. Вчера купили ей ноутбук. Всё… потеряли человека.

28, ПЯТНИЦА

ЗВЕЗДА

7.00 СЕГОДНЯ УТРОМ 12+
09.00, 14.00, 19.00, 22.15 НОВОСТИ
09.20, 19.30 СПЕЦРЕПОРТАЖ 12+
09.40 НЕ ФАКТ! 6+
10.10, 14.15, 15.05 “НЕМЕЦ” 16+
11.00, 15.00 ВОЕННЫЕ НОВОСТИ
16.35 “КРОНШТАДТ 1921” 16+
19.50 “ОХОТНИКИ ЗА НАЦИСТАМИ” 16+
20.40 ЛЕГЕНДЫ ТЕЛЕВИДЕНИЯ 12+
21.25 КОД ДОСТУПА 12+
22.30 ОТКРЫТЫЙ ЭФИР 12+
00.05 МЕЖДУ ТЕМ 12+
00.40 “ЗАБЫТЫЙ” 16+

РЕН

06.00 ТЕРРИТОРИЯ ЗАБЛУЖДЕНИЙ 16+
07.00, 10.00 ДОК. ПРОЕКТ 16+
08.00 С БОДРЫМ УТРОМ! 16+
09.30, 13.30, 17.30, 20.30, 00.00 НОВОСТИ 16+
12.00 КАК УСТРОЕН МИР 16+
13.00, 17.00, 20.00 112 16+
14.00, 00.30 ЗАГАДКИ ЧЕЛОВЕЧЕСТВА 16+
15.00 НЕВЕРОЯТНО ИНТЕРЕСНЫЕ ИСТОРИИ 16+
16.00 НЕИЗВЕСТНАЯ ИСТОРИЯ 16+
18.00 ТАЙНЫ ЧАПМАН 16+
19.00 САМЫЕ ШОКИРУЮЩИЕ ГИПОТЕЗЫ 16+
21.00 “ТРОЙНОЙ ФОРСАЖ” 16+
23.00 “ОБРАТНАЯ СТОРОНА ПЛАНЕТЫ” 16+
23.45 СМОТРЕТЬ ВСЕМ! 16+
01.30 “МИСТЕР КРУТОЙ” 12+

Домашний

06.30 “ЭФФЕКТ МАТРОНЫ” 16+
07.30 ПО ДЕЛАМ НЕСОВЕРШЕННОЛЕТНИХ 16+
08.30 ДАВАЙ РАЗВЕДЁМСЯ! 16+
09.35 ТЕСТ НА ОТЦОВСТВО 16+
11.35 “РЕАЛЬНАЯ МИСТИКА” 16+
12.40 “ПОНЯТЬ. ПРОСТИТЬ” 16+
14.30, 02.55 “ПОРЧА” 16+
15.00 “НЕСЛУЧАЙНЫЕ ВСТРЕЧИ” 16+
19.00 “ЧАСЫ С КУКУШКОЙ” 16+
23.00 “УСЛОВИЯ КОНТРАКТА” 16+

СТС

07.00 ЕРАЛАШ 0+
07.50 МУЛЬТСЕРИАЛЫ 6+
8.00 “90-Е. ВЕСЕЛО И ГРОМКО” 16+
9.00, 18.55, 20.00 “ФИЛАТОВ” 16+
10.05 УРАЛЬСКИЕ ПЕЛЬМЕНИ
10.30 “КАК ОТДЕЛАТЬСЯ ОТ ПАРНЯ ЗА 10 ДНЕЙ” 12+
12.55 “ИСТОРИЯ РЫЦАРЯ” 12+
15.40 “ОТЕЛЬ “ЭЛЕОН” 16+
21.00 “2012” 16+
00.05 “МУМИЯ” 16+

ТНТ

08.00 ТНТ. GOLD 16+
10.00, 11.15, 00.30 ДОМ-2. 16+
12.30 БОРОДИНА ПРОТИВ БУЗОВОЙ 16+
13.30 СПАСИ СВОЮ ЛЮБОВЬ 16+
14.30 “РЕАЛЬНЫЕ ПАЦАНЫ” 16+
16.00С “УНИВЕР” 16+
18.00 “ИНТЕРНЫ” 16+
20.00 “ПОЛИЦЕЙСКИЙ С РУБЛЕВКИ” 16+
21.00, 21.30 “ВОЙНА СЕМЕЙ” 16+
22.00 ШОУ “СТУДИЯ СОЮЗ” 16+
23.00 “ДОМАШНИЙ АРЕСТ” 16+

МАТЧ!

11.00 “ВСЯ ПРАВДА ПРО…” 12+
11.30 ГЕН ПОБЕДЫ 12+
12.00, 13.55, 16.00, 18.05, 19.55, 23.00, 00.35 НОВОСТИ
12.05, 16.05, 18.10, 20.00, 23.05 ВСЕ НА МАТЧ!
14.00 ФУТБОЛ. ЛИГА ЧЕМПИОНОВ. “ЛИОН”- “ЮВЕНТУС”
17.00, 19.00 БОБСЛЕЙ И СКЕЛЕТОН. ЧМ.
21.00 ФУТБОЛ. ЛИГА ЕВРОПЫ. 1/16 ФИНАЛА 0+
00.05 “РПЛ. НОВАЯ ВЕСНА”. 12+

ПЕРВЫЙ КАНАЛ

05.00, 09.15 ДОБРОЕ УТРО
09.00, 12.00, 15.00, 18.00, 21.00 НОВОСТИ
09.50 МОДНЫЙ ПРИГОВОР 6+
10.50 ЖИТЬ ЗДОРОВО! 16+
12.10 ВРЕМЯ ПОКАЖЕТ 16+
15.10 ДАВАЙ ПОЖЕНИМСЯ! 16+
16.00 МУЖСКОЕ/ЖЕНСКОЕ 16+
18.30 ЧЕЛОВЕК И ЗАКОН 16+
19.40 ПОЛЕ ЧУДЕС 16+
21.30 ГОЛОС. ДЕТИ 0+
23.30 ВЕЧЕРНИЙ УРГАНТ 16+
00.15 «ЭЛТОН ДЖОН» 16+

РОССИЯ 1

05.00, 09.25 УТРО РОССИИ 12+
09.00, 11.00, 20.00 ВЕСТИ 12+
09.55 О САМОМ ГЛАВНОМ 12+
11.25, 14.25, 17.00, 20.45 ВЕСТИ-БУРЯТИЯ.
11.45 СУДЬБА ЧЕЛОВЕКА 12+
12.50, 17.25 60 МИНУТ 12+
14.45 “ТАЙНЫ СЛЕДСТВИЯ” 12+
18.30 ПРЯМОЙ ЭФИР 16+
21.00 ЮМОРИНА 16+
23.40 “ПРОВИНЦИАЛЬНАЯ МАДОННА” 12+

НТВ

06.15 «ПСЕВДОНИМ «АЛБАНЕЦ» 16+
07.00 УТРО. САМОЕ ЛУЧШЕЕ 6+
09.00, 11.00, 14.00, 17.00, 20.00 СЕГОДНЯ
09.20 «МОСКВА. ТРИ ВОКЗАЛА» 16+
11.20 «МОРСКИЕ ДЬЯВОЛЫ» 12+
14.20, 00.15 ЧП 16+
15.00 МЕСТО ВСТРЕЧИ 16+
17.25 СЛЕДСТВИЕ ВЕЛИ... 16+
18.15 ЖДИ МЕНЯ 12+
19.10, 20.40 «ПЁС» 16+
22.00 «НЕВСКИЙ» 16+
00.40 КВАРТИРНИК НТВ 16+

КУЛЬТУРА ТЕЛЕКАНАЛ

07.30, 08.00, 08.30, 11.00, 16.00, 20.30, 00.00 НОВОСТИ
07.35 ПЕШКОМ... 12+
08.05 ПРАВИЛА ЖИЗНИ 12+
08.35, 13.55 “ТУТАНХАМОН” 12+
09.25 “ВСЕ К ЛУЧШЕМУ...” 12+
10.05, 23.05 “МАРИЯ ТЕРЕЗИЯ” 12+
11.15 “ПЕРВОПЕЧАТНИК ИВАН ФЕДОРОВ” 0+
12.00, 22.45 ЦВЕТ ВРЕМЕНИ 12+
12.10, 20.45 XX ВЕК 12+
13.10 ЧЕРНЫЕ ДЫРЫ, БЕЛЫЕ ПЯТНА 12+
14.45 “ОЧАРОВАННЫЙ ЖИЗНЬЮ” 12+
15.30 РЭГТАЙМ, ИЛИ РАЗОРВАННОЕ ВРЕМЯ 12+
16.10 ПИСЬМА ИЗ ПРОВИНЦИИ 12+
16.40 ЭНИГМА 12+
17.20 “МАЛЕНЬКИЕ РОЛИ БОЛЬШОГО АРТИСТА” 12+
18.00 “ГДЕ ВЫ, РЫЦАРИ?” 12+
19.10 ШОПЕНУ ПОСВЯЩАЕТСЯ 12+
19.40 БИЛЕТ В БОЛЬШОЙ 12+
00.20 2 ВЕРНИК 2 12+
01.10 “КТО УБИЛ КОТА?” 12+

ТВЦ

07.00 НАСТРОЕНИЕ
09.10 “ЛАРИСА ЛУЖИНА. ЗА ВСЕ НАДО ПЛАТИТЬ...” 12+
09.55, 12.50 “ЛЮБОВЬ В РОЗЫСКЕ” 12+
12.30, 15.30, 18.50 СОБЫТИЯ
14.00 ОН И ОНА 16+
15.50 ГОРОД НОВОСТЕЙ
16.05 10 САМЫХ... 16+
16.40 “ДЕТЕКТИВ НА МИЛЛИОН” 12+
19.15 “ДЕТЕКТИВ НА МИЛЛИОН” 12+
21.00 “МОСКОВСКИЕ ТАЙНЫ” 12+
23.00 В ЦЕНТРЕ СОБЫТИЙ 16+

5 ПЯТЫЙ КАНАЛ

06.00, 10.00, 14.00 ИЗВЕСТИЯ
06.35 “ЛЕГАВЫЙ -2” 16+
10.25 “УСЛОВНЫЙ МЕНТ” 16+
21.05 “СЛЕД” 12+

ЗВЕЗДА

7.20, 9.20 “КРОНШТАДТ 1921” 16+
09.00, 14.00, 19.00, 22.15 НОВОСТИ
10.20 ПОСЛЕДНИЙ ДЕНЬ 12+
11.00, 15.00 ВОЕННЫЕ НОВОСТИ
11.10 “ДЕЛОВЫЕ ЛЮДИ” 6+
13.10, 14.20, 15.05 “КОДОВОЕ НАЗВАНИЕ “ЮЖНЫЙ ГРОМ” 12+
16.35, 19.40, 22.30, 06.45 “ГОСУДАРСТВЕННАЯ ГРАНИЦА” 12+
00.10 ДЕСЯТЬ ФОТОГРАФИЙ 6+

РЕН

06.00 ТЕРРИТОРИЯ ЗАБЛУЖДЕНИЙ 16+
07.00, 10.00, 16.00 ДОКУМЕНТАЛЬНЫЙ ПРОЕКТ 16+
08.00 С БОДРЫМ УТРОМ! 16+
9.30, 13.30, 17.30, 20.30 НОВОСТИ
12.00 КАК УСТРОЕН МИР 16+
13.00, 17.00, 20.00 112 16+
14.00 ЗАГАДКИ ЧЕЛОВЕЧЕСТВА 16+
15.00 НЕВЕРОЯТНО ИНТЕРЕСНЫЕ ИСТОРИИ 16+
18.00 ТАЙНЫ ЧАПМАН 16+
19.00 САМЫЕ ШОКИРУЮЩИЕ ГИПОТЕЗЫ 16+
21.00 «ФАНАТЫ. БОЙЦОВСКИЙ КЛУБ» 16+
22.00 «ПАРАЗИТЫ» 16+
00.00 «ДЖОНА ХЕКС» 16+

Домашний

06.30 6 КАДРОВ
06.35 «ЭФФЕКТ МАТРОНЫ» 16+
07.35 ПО ДЕЛАМ НЕСОВЕРШЕННОЛЕТНИХ 16+
08.35 ДАВАЙ РАЗВЕДЁМСЯ! 16+
09.40 ТЕСТ НА ОТЦОВСТВО 16+
11.40 «РЕАЛЬНАЯ МИСТИКА» 16+
12.45 «ПОНЯТЬ. ПРОСТИТЬ» 16+
14.35, 01.30 «ПОРЧА» 16+
15.05 «ЧАСЫ С КУКУШКОЙ» 16+
19.00 «СЛЕПОЙ ПОВОРОТ» 16+
23.20 ПРО ЗДОРОВЬЕ 16+

СТС

07.00 ЕРАЛАШ 6+
07.20 МУЛЬТСЕРИАЛЫ 6+
08.00 «90-Е. ВЕСЕЛО И ГРОМКО» 16+
09.00 «ФИЛАТОВ» 16+
13.05, 14.05 «УРАЛЬСКИЕ ПЕЛЬМЕНИ» 16+
22.00 «ПОЙМАЙ ТОЛСТУХУ, ЕСЛИ СМОЖЕШЬ» 16+
00.15 «НОЧНЫЕ ИГРЫ» 18+

ТНТ

08.00 ТНТ. GOLD 16+
10.00, 11.15, 0.00 ДОМ-2 16+
12.30 БОРОДИНА ПРОТИВ БУЗОВОЙ 16+
13.30 СПАСИ СВОЮ ЛЮБОВЬ 16+
14.25 БОЛЬШОЙ ЗАВТРАК 16+
15.00 “РЕАЛЬНЫЕ ПАЦАНЫ” 0+
16.00 “УНИВЕР” 16+
18.00 “ИНТЕРНЫ” 16+
19.30 “ПОЛИЦЕЙСКИЙ С РУБЛЕВКИ” 16+
21.00 НАМ НАДО СЕРЬЕЗНО ПОГОВОРИТЬ 16+
22.00 КОМЕДИ КЛАБ 16+
23.00 COMEDY БАТТЛ 16+

МАТЧ!

11.00 «ВСЯ ПРАВДА ПРО…» 12+
11.30 ГЕН ПОБЕДЫ 12+
12.00, 13.25, 15.30, 17.35, 20.55, 22.50, 00.50 НОВОСТИ
12.05, 21.00, 22.55 ВСЕ НА МАТЧ!
13.30 БАСКЕТБОЛ. ЕВРОЛИГА. М. ЦСКА- «БАРСЕЛОНА»
15.35, 17.40 ФУТБОЛ. ЛИГА ЕВРОПЫ. 1/16 0+
19.40 ВСЕ НА ФУТБОЛ! 12+
20.00 ФУТБОЛ. ЛИГА ЕВРОПЫ. ЖЕРЕБЬЁВКА 1/8 ФИНАЛА.
20.25, 22.00 БОБСЛЕЙ И СКЕЛЕТОН. ЧМ.
23.20 МОЛОДЫЕ ТРЕНЕРЫ РОССИИ 12+
23.50 ВСЕ НА ФУТБОЛ! 12+

29, СУББОТА

ПЕРВЫЙ КАНАЛ

06.00 ДОБРОЕ УТРО. 12+
09.00 УМНИЦЫ И УМНИКИ 12+
09.45 СЛОВО ПАСТЫРЯ 0+
10.00, 12.00, 21.00 НОВОСТИ
10.15 ЧЕСТНОЕ СЛОВО 12+
11.10, 12.15 ВИДЕЛИ ВИДЕО? 6+
14.00 ЮБИЛЕЙ НИКОЛАЯ КАРАЧЕНЦОВА 12+
16.10 КТО ХОЧЕТ СТАТЬ МИЛЛИОНЕРОМ? 12+
17.50 СЕГОДНЯ ВЕЧЕРОМ 16+
21.20 ПАМЯТИ ВЛАДА ЛИСТЬЕВА 16+
0.00 «ВСЕ РАЗДЕЛЯЕТ НАС» 18+

РОССИЯ 1

05.00 УТРО РОССИИ. 12+
08.00 ВЕСТИ-БУРЯТИЯ. 12+
08.20 МЕСТНОЕ ВРЕМЯ. 12+
08.35 ПО СЕКРЕТУ ВСЕМУ СВЕТУ 12+
09.35 ПЯТЕРО НА ОДНОГО 12+
10.20 СТО К ОДНОМУ 12+
11.10 ЮМОР! ЮМОР! 16+
13.40 “ОТ СУДЬБЫ НЕ ЗАРЕКАЙСЯ” 12+
18.00 ПРИВЕТ, АНДРЕЙ! 12+
20.00 ВЕСТИ 12+
20.40 “ОТ ЛЮБВИ ДО НЕНАВИСТИ” 12+

НТВ

06.15 ЧП. РАССЛЕДОВАНИЕ 16+
06.45 “КРИМИНАЛЬНЫЙ КВАРТЕТ” 16+
08.25 СМОТР 0+
09.00, 11.00, 17.00 СЕГОДНЯ
09.20 ГОТОВИМ С А. ЗИМИНЫМ
09.45 ДОКТОР СВЕТ 16+
10.25 ЕДИМ ДОМА 0+
11.20 ГЛАВНАЯ ДОРОГА 16+
12.00 ЖИВАЯ ЕДА 12+
12.55 КВАРТИРНЫЙ ВОПРОС 0+
14.00 НАШПОТРЕБ-НАДЗОР 16+
15.05 ПОЕДЕМ, ПОЕДИМ! 0+
16.00 СВОЯ ИГРА 0+
17.20 СЛЕДСТВИЕ ВЕЛИ... 16+
18.50 ТЫ НЕ ПОВЕРИШЬ! 16+
20.00 ЦТ 16+
21.50 СЕКРЕТ НА МИЛЛИОН 16+
23.45 МЕЖДУНАРОДНАЯ ПИЛОРАМА 16+

КУЛЬТУРА ТЕЛЕКАНАЛ

7.30 БИБЛЕЙСКИЙ СЮЖЕТ 12+
8.05 МУЛЬТФИЛЬМЫ 12+
09.10 “ЛЮБОЧКА” 12+
10.25, 01.55 ТЕЛЕСКОП 12+
10.50 “РУССКАЯ АТЛАНТИДА” 12+
11.20 “ВНИМАНИЕ, ЧЕРЕПАХА!” 0+
12.45 ЦИРКОВОЙ ФЕСТИВАЛЬ В МОНТЕ-КАРЛО 12+
13.40 “АКАДЕМИК Г.А. МЕСЯЦ” 12+
14.20 “ПРИБРЕЖНЫЕ ОБИТАТЕЛИ” 12+
15.15 “НОВЫЙ ШОПЕН” 12+
16.10 “ИСПАНИЯ. ТЕРУЭЛЬ” 12+
16.40 ОСТРОВА 12+
17.20 “СВОЯ ЗЕМЛЯ” 16+
18.55 “КНЯЗЬ БАРЯТИНСКИЙ И ИМАМ ШАМИЛЬ” 12+
19.50 “ОШИБКА ТОНИ ВЕНДИСА” 12+
22.00 АГОРА 12+
23.00 “ВЛАСТЬ ЛУНЫ” 12+

ТВЦ

07.10 «ОСТОРОЖНО, БАБУШКА!» 0+
08.55 ПРАВОСЛАВНАЯ ЭНЦИКЛОПЕДИЯ 6+
09.20 ИЗОЛЬДА ИЗВИЦКАЯ И ЭДУАРД БРЕДУН 12+
9.55 «МОСКОВСКИЕ ТАЙНЫ» 12+
11.50, 12.45 «ЗА ВИТРИНОЙ УНИВЕРМАГА» 12+
12.30, 15.30, 00.45 СОБЫТИЯ
14.00, 15.45 «ЖЕНЩИНА ЕГО МЕЧТЫ» 12+
18.30 «СЖИГАЯ ЗА СОБОЙ МОСТЫ» 12+
22.00 ПОСТСКРИПТУМ 16+
23.20 ПРАВО ЗНАТЬ! 16+
01.00 ПРИГОВОР. ЧУДОВИЩА В ЮБКАХ 16+

5 ПЯТЫЙ КАНАЛ

06.00 “ДЕТЕКТИВЫ” 16+
11.20 “СЛЕД” 16+
01.00 ИЗВЕСТИЯ. ГЛАВНОЕ 16+
01.55 “СВОИ” 16+

ЗВЕЗДА

09.00, 14.00, 19.00 НОВОСТИ
09.15 “ГОСУДАРСТВЕННАЯ ГРАНИЦА” 12+
10.10 ЛЕГЕНДЫ МУЗЫКИ 6+
10.30 ЛЕГЕНДЫ КИНО 12+
11.15 “ЗАГАДКИ ВЕКА” 12+
12.05 УЛИКА ИЗ ПРОШЛОГО 16+
12.55 НЕ ФАКТ! 6+
13.30 КРУИЗ-КОНТРОЛЬ 6+
14.15 СПЕЦРЕПОРТАЖ 12+
14.35 СССР. ЗНАК КАЧЕСТВА 12+
15.25 МОРСКОЙ БОЙ 6+
16.30 “СДЕЛАНО В СССР” 6+
16.55 “ДОБРОВОЛЬЦЫ” 0+
19.10 ЗАДЕЛО! 12+
19.25 “ЗОЛОТАЯ МИНА” 0+
22.15 “ОДИНОЧНОЕ ПЛАВАНИЕ” 12+

РЕН

06.00 НЕВЕРОЯТНО ИНТЕРЕСНЫЕ ИСТОРИИ 16+
08.40 “САДКО” 6+
10.15 МИНТРАНС 16+
11.15 САМАЯ ПОЛЕЗНАЯ ПРОГРАММА 16+
12.15 ВОЕННАЯ ТАЙНА 16+
16.20 “ЗАСЕКРЕЧЕННЫЕ СПИСКИ” 16+
18.20 “БИТВА ТИТАНОВ” 16+
20.20 “ГНЕВ ТИТАНОВ” 16+
22.15 “ЗВЕЗДНЫЙ ДЕСАНТ” 16+

Домашний

06.30 “ЭФФЕКТ МАТРОНЫ” 16+
07.15 “НАХАЛКА” 12+
11.15, 01.50 “АРТИСТ” 0+
19.00 “ВЕЛИКОЛЕПНЫЙ ВЕК” 16+
00.00 “ЛЮБОВЬ ПОД НАДЗОРОМ” 16+

СТС

07.00 ЕРАЛАШ 0+
07.25 МУЛЬТСЕРИАЛЫ 6+
9.20 УРАЛЬСКИЕ ПЕЛЬМЕНИ 16+
10.00 ПРОСТО КУХНЯ 12+
11.00 «ЗАБАВНЫЕ ИСТОРИИ» 6+
11.10 «ДОРОГА НА ЭЛЬДОРАДО» 6+
13.00 «ПОЙМАЙ ТОЛСТУХУ, ЕСЛИ СМОЖЕШЬ» 16+
15.15 «БРИЛЛИАНТОВЫЙ ПОЛИЦЕЙСКИЙ» 16+
17.05 «ЭЛИЗИУМ» 16+
19.20 «ДЖЕК РИЧЕР» 16+

ТНТ

08.00 ТНТ MUSIC 16+
08.30 ТНТ. GOLD 16+
10.00 “САШАТАНЯ” 16+
12.00 НАРОДНЫЙ РЕМОНТ 16+
13.00 ГДЕ ЛОГИКА? 16+
14.00 ШОУ “СТУДИЯ СОЮЗ” 16+
15.00 ИМПРОВИЗАЦИЯ 16+
16.00 КОМЕДИ КЛАБ 16+
17.30 “ДУБЛЁР” 16+
19.15 “БАБУШКА ЛЁГКОГО ПОВЕДЕНИЯ” 16+
22.50 ЖЕНСКИЙ СТЕНДАП. 16+
00.05 ДОМ-2. 16+

МАТЧ!

11.00 ФУТБОЛ. «РЕАЛ СОСЬЕДАД»- «ВИЛЬЯРРЕАЛ» 0+
13.00, 19.20, 23.05 ВСЕ НА МАТЧ!
13.30 «БИАТЛОН. УРОКИ ЧЕМПИОНАТА МИРА». 12+
14.00 ВСЕ НА ФУТБОЛ! 12+
15.00, 17.00, 19.55, 23.00 НОВОСТИ
15.10 СМЕШАННЫЕ ЕДИНОБОРСТВА. ONE FC. 16+
17.05, 20.00 БИАТЛОН. ЧЕ.
22.00 БОБСЛЕЙ И СКЕЛЕТОН. ЧМ
23.55 ФУТБОЛ. РПЛ. «АХМАТ»- «РОСТОВ».

1 марта, ВОСКРЕСЕНЬЕ

ПЕРВЫЙ КАНАЛ

05.00 «КОМИССАРША» 12+
6.00, 10.00, 12.00, 21.00 НОВОСТИ
06.50 ЧАСОВОЙ 12+
07.20 НЕПУТЕВЫЕ ЗАМЕТКИ 12+
07.50 БОКС. М. ГАССИЕВ - Д. ФОРРЕСТ 12+
08.50 ЗДОРОВЬЕ 16+
10.10 ЖИЗНЬ ДРУГИХ 12+
11.10, 12.15 ВИДЕЛИ ВИДЕО? 6+
13.35 ТЕОРИЯ ЗАГОВОРА 16+
14.30 ПРАЗДНИЧНЫЙ КОНЦЕРТ 16+
16.00 ВЛАД ЛИСТЬЕВ. «ЗАЧЕМ Я СДЕЛАЛ ЭТОТ ШАГ?» 16+
17.10 ТОЧЬ-В-ТОЧЬ 16+
19.25 ЛУЧШЕ ВСЕХ! 0+
22.00 БОЛЬШАЯ ИГРА 16+
22.55 ЛЫЖНЫЕ ГОНКИ. КУБОК МИРА 2019-2020

РОССИЯ 1

04.20 “ПРОВИНЦИАЛЬНАЯ МАДОННА” 12+
08.00 МЕСТНОЕ ВРЕМЯ.
08.35 КОГДА ВСЕ ДОМА 12+
09.30 УСТАМИ МЛАДЕНЦА 12+
10.20 СТО К ОДНОМУ 12+
11.10 ПРОЕКТ “ТЕСТ” 12+
12.05 РОКОВЫЕ РОЛИ 12+
13.10 “БОЛЬ ЧУЖОЙ ПОТЕРИ” 12+
17.50 НУ-КА, ВСЕ ВМЕСТЕ! 12+
20.00 ВЕСТИ
22.00 МОСКВА. КРЕМЛЬ. ПУТИН 12+
22.40 ВОСКРЕСНЫЙ ВЕЧЕР 12+

НТВ

07.10 ЦТ 16+
09.00, 11.00, 17.00 СЕГОДНЯ 16+
09.20 У НАС ВЫИГРЫВАЮТ! 12+
11.20 ПЕРВАЯ ПЕРЕДАЧА 16+
12.00 ЧУДО ТЕХНИКИ 12+
12.55 ДАЧНЫЙ ОТВЕТ 0+
14.00 НАШПОТРЕБНАДЗОР 16+
15.10 ОДНАЖДЫ... 16+
16.00 СВОЯ ИГРА 0+
17.20 СЛЕДСТВИЕ ВЕЛИ... 16+
19.00 НОВЫЕ РУССКИЕ СЕНСАЦИИ 16+
20.00 ИТОГИ НЕДЕЛИ
21.10 МАСКА 12+
23.40 ЗВЕЗДЫ СОШЛИСЬ 16+

КУЛЬТУРА ТЕЛЕКАНАЛ

07.30 МУЛЬТФИЛЬМЫ 12+
8.35 “ЛЮБОВЬ К БЛИЖНЕМУ” 12+
09.50 ОБЫКНОВЕННЫЙ КОНЦЕРТ 12+
10.20 МЫ - ГРАМОТЕИ! 12+
11.00 “ГДЕ ВЫ, РЫЦАРИ?” 12+
12.10 “АЛЕКСЕЙ СМИРНОВ. МАЛЕНЬКИЕ РОЛИ БОЛЬШОГО АРТИСТА” 12+
12.50 ПИСЬМА ИЗ ПРОВИНЦИИ 12+
13.20 ДИАЛОГИ О ЖИВОТНЫХ 12+
14.05 ДРУГИЕ РОМАНОВЫ 12+
14.30 “КТО УБИЛ КОТА?” 12+
16.25 АЛЕКСАНДР МЕЖИРОВ “НАШ МИР С ВОЙНОЮ ПОПОЛАМ” 12+
17.30 КАРТИНА МИРА 12+
18.10 ПЕШКОМ... 12+
18.40 “ДИКИЕ ИСТОРИИ” 12+
19.35 РОМАНТИКА РОМАНСА 12+
20.30 НОВОСТИ КУЛЬТУРЫ
21.10 “ДОБРЯКИ” 0+
22.30 БЕЛАЯ СТУДИЯ 12+
23.15 БАЛЕТ “БАЯДЕРКА” 12+
01.30 “ВИДЕНИЯ” 18+

ТВЦ

6.45 «ЛЮБОВЬ ПО-ЯПОНСКИ» 12+
08.30 ФАКТОР ЖИЗНИ 12+
09.05 «ДОБРО ПОЖАЛОВАТЬ, ИЛИ ПОСТОРОННИМ ВХОД ВОСПРЕЩЕН» 0+
10.35 «АННА СЕМЕНОВИЧ. Я ГОРЯЧАЯ ШТУЧКА» 12+
11.40 СПАСИТЕ, Я НЕ УМЕЮ ГОТОВИТЬ! 12+
12.30, 01.00 СОБЫТИЯ
12.45 «НОЧНОЙ ПАТРУЛЬ» 12+
14.45 СМЕХ С ДОСТАВКОЙ НА ДОМ 12+
15.30 МОСКОВСКАЯ НЕДЕЛЯ
16.00 «БЕС В РЕБРО» 16+
16.50 «ЖЕНЩИНЫ ВЛАДИМИРА ВЫСОЦКОГО» 16+
17.45 ПРОЩАНИЕ. ЮРИЙ БОГАТЫРЁВ 16+
18.30 «ВЗГЛЯД ИЗ ПРОШЛОГО» 12+
22.15, 01.15 «ДУДОЧКА КРЫСОЛОВА» 16+

5 ПЯТЫЙ КАНАЛ

06.00 МУЛЬТСЕРИАЛ 0+
06.15 «МОЯ ПРАВДА» 16+
09.00 СВЕТСКАЯ ХРОНИКА 16+
10.00 «О НИХ ГОВОРЯТ. ФЕДОР ЕМЕЛЬЯНЕНКО» 16+
11.00 «ВЫСОКИЕ СТАВКИ» 16+
22.20 «ОТПУСК ПО РАНЕНИЮ» 16+

ЗВЕЗДА

07.00 “ГОСУДАРСТВЕННАЯ ГРАНИЦА” 12+
10.00 НОВОСТИ НЕДЕЛИ
10.25 СЛУЖУ РОССИИ 12+
10.55 ВОЕННАЯ ПРИЕМКА 6+
11.45 КОД ДОСТУПА 12+
12.30 СКРЫТЫЕ УГРОЗЫ 12+
13.20 “СЕКРЕТНЫЕ МАТЕРИАЛЫ” 12+
14.15 СПЕЦРЕПОРТАЖ 12+
15.00 “ПРАВО НА ПОМИЛОВАНИЕ” 16+
19.00 ГЛАВНОЕ
20.25 “ЛЕГЕНДЫ СОВЕТСКОГО СЫСКА” 16+
00.00 ФЕТИСОВ 12+

РЕН

06.00 ТАЙНЫ ЧАПМАН 16+
09.10 “ЗВЕЗДНЫЙ ДЕСАНТ” 16+
11.30 “ФОРСАЖ 4” 16+
13.30 “ФОРСАЖ 5” 16+
16.00 “ФОРСАЖ 6” 12+
18.40 “ФОРСАЖ 7” 16+
21.20 “ФОРСАЖ 8” 12+
00.00 ДОБРОВ В ЭФИРЕ 16+
01.00 ВОЕННАЯ ТАЙНА 16+

Домашний

06.30 6 КАДРОВ 16+
06.55 «ПРОВОДНИЦА» 16+
07.55 ПЯТЬ УЖИНОВ 16+
08.10 «СПЕШИТЕ ЛЮБИТЬ» 12+
10.05 «СЛЕПОЙ ПОВОРОТ» 16+
14.10, 19.00 «ВЕЛИКОЛЕПНЫЙ ВЕК» 16+
00.10 ПРО ЗДОРОВЬЕ 16+
00.25 «ФАБРИКА СЧАСТЬЯ» 16+

СТС

7.00 ЕРАЛАШ 0+
7.25 МУЛЬТСЕРИАЛЫ 6+
9.20, 11.00 УРАЛЬСКИЕ ПЕЛЬМЕНИ 16+
10.00 РОГОВ В ГОРОДЕ 16+
12.05 “БРИЛЛИАНТОВЫЙ ПОЛИЦЕЙСКИЙ” 16+
14.00 “ДЖЕК РИЧЕР” 16+
19.05 “ДЕНЬ НЕЗАВИСИМОСТИ” 12+
00.20 ДЕЛО БЫЛО ВЕЧЕРОМ 16+
01.25 “НОЧНЫЕ ИГРЫ” 18+

ТНТ

08.00 ТНТ. GOLD 16+
10.00 “САШАТАНЯ” 16+
12.00 ПЕРЕЗАГРУЗКА 16+
13.00 “БАБУШКА ЛЁГКОГО ПОВЕДЕНИЯ 2” 16+
21.30 ХОЛОСТЯК 7 16+
23.30 STAND UP 16+
00.00 ДОМ-2. 16+

МАТЧ!

11.00 ФУТБОЛ. «ВАЛЕНСИЯ»- «БЕТИС» 0+
13.00, 18.35 ВСЕ НА МАТЧ!
13.30, 15.20, 16.55, 19.05 БИАТЛОН. ЧЕ.
15.10, 16.50, 20.45, 23.25 НОВОСТИ
20.10 БИАТЛОН С ДМИТРИЕМ ГУБЕРНИЕВЫМ 12+
20.50 ХОККЕЙ. КХЛ. 1/4 ФИНАЛА «ВОСТОК».
23.30 АНГЛИЙСКИЙ АКЦЕНТ 12+
00.25 ФУТБОЛ. «АСТОН ВИЛЛА»- «МАНЧЕСТЕР СИТИ».

Алексей Афанасьевич КОЛМАКОВ. Рабочий, инженер, труженик

На 66-м году ушёл из жизни Алексей Афанасьевич КОЛМАКОВ.

Почти полтора десятка лет он был главным инженером МУП ЖКХ «Турунтаево». Жилищно-коммунальное хозяйство в районном центре ранее часто и справедливо было объектом критики, в основном из-за недостатка тепла. Но на протяжении нескольких последних лет ситуация в корне изменилась. Нельзя сказать, что это была заслуга только главного инженера предприятия, но и несправедливо будет умалять его роль.

Алексей Афанасьевич - коренной прибайкалец, родился 9 октября 1954 года в селе Бурдуково. Взрослая его жизнь началась на стройплощадке, затем, после службы в Советской армии, он - рабочий пилорамы в мехлесхозе, каменщик в ремстройучастке. В 1990 году энергичного и инициативного молодого человека пригласили на работу в районный комитет КПСС на должность инструктора организационного отдела и после учёбы в Новосибирской высшей партийной школе партия направила его в сельское хозяйство, парторгом совхоза «Прибайкальский».

В начале 90-х годов, когда в стране начались экономические реформы, он возглавил Турунтаевский хлебозавод № 11. Это предприятие пищевой промышленности не выдержало испытаний новыми реалиями и было закрыто. Следующим этапом в жизни Алексея Афанасьевича стала работа в жилищно-коммунальном хозяйстве, вначале инженером по охране труда и технике безопасности, а вскоре главным инженером Прибайкальского МОПЖКХ.

Здесь проявились его лучшие качества - умение работать с людьми, знание производства, оборудования. Была налажена ритмичная, безаварийная работа котельных, в здания благоустроенного сектора стабильно поступало тепло.

За всё время своей деятельности Алексей Афанасьевич многократно награждался Почётными грамотами всех уровней, в том числе Благодарностью Комитета Народного Хурала по социальной политике, Почетной грамотой Министерства строительства и модернизации ЖКХ Республики Бурятия, а также юбилейной медалью «350 лет добровольного вхождения Бурятии в состав Российского государства».

Мы сохраним память об Алексее Афанасьевиче Колмакове, рабочем, инженере, труженике.

Коллективы Прибайкальской районной администрации, МУП «Турунтаево», Турунтаевского поселения; Чукреев АА., Кириков А.Н.,Смирнов В.А., Смирнов Г.Н., Суворов В.П., Жилин А.Н., Орлов П.Г., Затеев А.К., Ананьин С.Г., Житихин В.И., Зекова Т.Л., Тутаева Л.Д.

От Сталинграда до Кенигсберга

О Михаиле Евгеновиче Ильине рассказывает внук Игорь Судаков

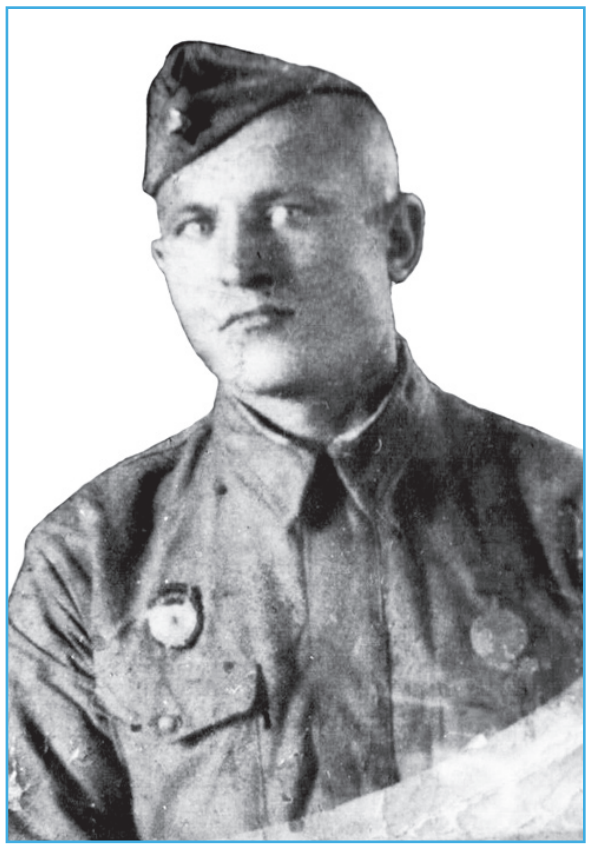

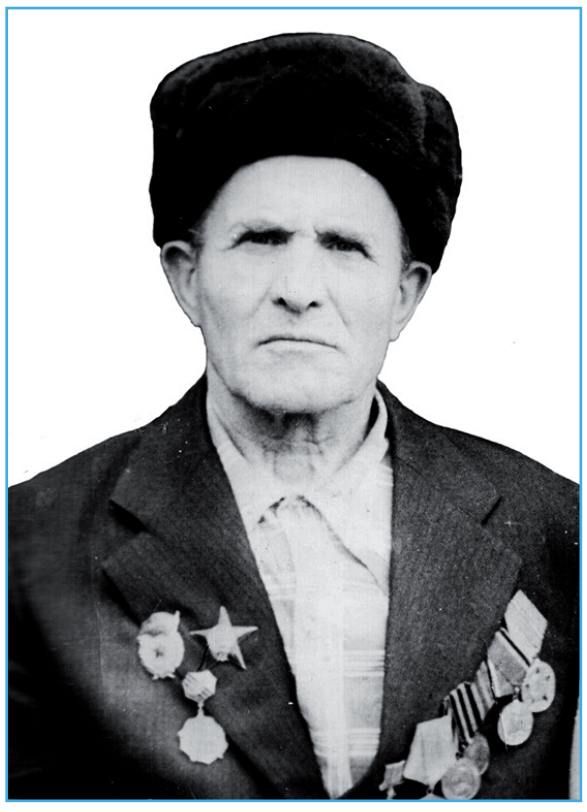

22 июня 1941 года мирная жизнь всех советских людей закончилась. Лето на селе - жаркая пора, и мужчин, работающих в колхозе, оставляли по брони. Михаила Евгеновича Ильина, колхозника из с. Кома, призвали в сентябре, после уборочной.

После учебного подразделения, где он получил специальности сапера, минера, в составе 205-го отдельного саперного батальона 62-й армии Михаил Евгенович вступил в боевые действия. Был участником Сталинградской битвы с самого её начала. Как сапер, исполнявший обязанности командира взвода, Михаил со своим отделением обеспечивал охрану и разминирование проходов парламентерской группы при капитуляции Паулюса. Затем принимал участие в освобождении Орла, форсировании Северского Донца.

- Со своим отделением при форсировании Северского Донца дедушка за короткий период под пулеметным огнем соорудил паромную переправу для техники. 3 марта 1943 года он был награжден медалью «За отвагу» (сайт «Память народа»). Сапёрам приходилось не только строить переправы, однажды, вместе с командиром роты, их было 11 человек, ночью взяли высоту и удерживали ее трое суток. За это время в рукопашных боях дедушка уничтожил 13 фрицев. Ещё сапёры подбили 11 танков, - рассказывает внук.

Закалённых в боях сталинградцев направляли на самые сложные участки фронта. Курская дуга. Минеры всегда занимали передовую позицию. С новейшими немецкими танками, броню которых не брали лёгкие орудия, они боролись, применяя шестовые мины.

- У каждого минера было по несколько окопов, откуда с помощью шестов они подталкивали мины под гусеницы танков, - продолжил Игорь.

В октябре 1944 года Михаила наградили орденом Красной Звезды. Также его грудь украшала почётная среди солдат медаль «За оборону Сталинграда».

За годы войны получил пять контузий и восемь ранений. Из его взвода прошли всю войну всего четыре человека. Последнее тяжёлое ранение и контузию Михаил Евгенович получил 8 мая 1945 года в Курляндском котле.

После окончания войны Михаил Евгенович вернулся в село Кома, где продолжил работать в колхозе им. Сталина кузнецом-рационализатором. В 1956 году был участником выставки на ВДНХ.

- Бабушка была бригадиром Шурыгинского звена по выращиванию картофеля. И дедушка, работая кузнецом, за одну зиму сделал конные картофелекопалки, которые увидел на войне. Спустя 4 года в колхоз поступили фабричные картофелекопалки. А в Коме их было уже 6, которые дед сделал! - говорит Игорь. - *«Инженер» - так его звали во всем Прибайкальском районе, он был мастером на все руки. В амбаре возле своего дома соорудил конную мельницу, возле реки Итанцы сделал большую водяную мельницу на два жернова. Первые теплицы в колхозе «Прибайкалец» также были построены моим дедом. Долгое время он был бригадиром строителей.*

Михаил Евгенович прожил с супругой Надеждой Федоровной 51 год. В браке у них родилось 14 детей, 7 из которых умерли в возрасте 3-4 лет.

Участники Великой Отечественной войны — люди, не просто очевидцы тех событий, донесшие до нашего времени весть о Победе, они творцы той самой Победы! Поэтому, так важно с благодарностью вспомнить тех, кому мы обязаны жизнью, тех, чьими страданием и смертью оплачены наши жизни.

Записала **Марина БОРОДИНА.**

Слезы радости, гордости

Найдено захоронение прадеда. Через 77 лет!

Прошло без малого три четверти века после окончания Великой Отечественной войны. За это время выросло уже несколько поколений, но люди до сих пор надеются найти хоть какую-то информацию о своих родственниках и просто близких людях, пропавших без вести в эти суровые для нашей страны годы.

Когда я была школьницей, очень часто интересовалась у своей бабушки, где воевал и как погиб мой прадед Иван Васильевич Барсуков.

Родился он в 1896 году в Московской области, Шатурский район, село Петровское. По рассказам бабушки, деда призвали в июне 1941 года, и воевал он в 145-й стрелковой бригаде Калининского фронта. Письма приходили очень редко. И в феврале 1943 года пришло извещение, что прадед пропал без вести. Когда я стала старше, и появилась возможность поисков через интернет, я начала искать. Много лет, заходя на разные сайты, не находила никакой информации, но в начале 2020 года нашла!

Оказалось, что прадед не пропал без вести, а умер в госпитале в марте 1943 года. Также, разбираясь в архивных документах, я нашла и место захоронения - Ивановская область, г. Кинешма, п. Затенки. В то время 145-я стрелковая бригада входила в 3-ю ударную армию Калининского фронта. Зимой 1943 года проходила Великолукская наступательная операция и освободили город Великие Луки. Когда я все читала, не могла сдержать слез, но то были слезы радости, гордости и какого-то облегчения от того, что наконец-то нашла, что можно съездить на место захоронения, поклониться защитникам, которым мы обязаны мирным небом!

Пожалуй, нет ни одной семьи, в чью судьбу безжалостно не ворвалась Великая Отечественная война. Вот и в моей семье есть участник Великой Отечественной войны. Я буду всегда помнить и гордиться своим бесстрашным прадедом!

Хочу обратиться к читателям Туркинского поселения. Если у вас есть в семье свой герой войны, но нет сведений о нем, приходите в библиотеку, мы вместе постараемся найти хоть какие-то сведения. Наша семья ждала «вестей» с фронта долгих 77 лет…

Туркинская библиотека собирает данные об участниках Великой Отечественной войны, ушедших на фронт из села Турка, для создания альбома памяти.

Людмила ПЕТРОВА, заведующая библиотекой с. Турка.

ПИСЬМА «Прибайкальца»

Вспомним всех поименно...

В преддверии 75-летия со дня Победы над фашизмом очень важно дать правнукам победителей знания о подлинных исторических фактах той страшной войны, о значении Победы. В Мостовском поселении мероприятия, посвященные знаменательной дате, стартовали 9 декабря 2019 года.

День доброты

Он прошёл при содействии администрации и Совета ветеранов поселения для детей войны, самых старших жителей Мостовки от 1929 до 1934 годов рождения под названием: «Детям, не знавшим детства…». Большую благодарность выражаем ученикам Мостовской школы Семену Рудневу, Никите Белоусову и Екатерине Метелевой, которые в качестве подарка читали стихи о «Детях войны» нашим уважаемым ветеранам.

«Блокадный хлеб»

Мы тоже не остались в стороне. Для проведения данного мероприятия была создана площадка с имитацией пункта выдачи хлеба в военное время, где распространялись буклеты, содержащие информацию о тех страшных событиях и символы памяти о мужестве и стойкости блокадников – кусочки «блокадного хлеба» весом в 125 грамм. Участниками акции были местные жители, в том числе дети и гости села.

Школьная декада «Великая война - великая Победа»

В рамках этой декады я выступила со своим материалом на конференции «Блокадный хлеб» и в качестве члена жюри приняла участие в конкурсе чтецов «Эта Память – наша совесть». Я благодарна педагогам Мостовской школы за приглашение.

Библиопрофи

12 февраля на базе Мостовской библиотеки состоялось открытие творческой мастерской с библиотекарями Прибайкальского района на тему «Патриотическое воспитание молодежи и детей», которое было также посвящено этой знаменательной дате.

Сейчас в нашем поселении не осталось ветеранов Великой Отечественной войны. Сохранить память о них, о событиях той страшной войны - наш святой долг. В послевоенные годы на мемориальных плитах памятников в нашей стране повсеместно были увековечены имена только погибших защитников Отечества. Мы уверены, что пришло время для увековечения памяти всех жителей России, которые разгромили фашизм и, вернувшись домой, подняли из руин народное хозяйство страны. Именно поэтому, реализуя проект «Вспомним всех поименно…», мы проводим работу по сбору информации для восстановления всех имен наших земляков, призванных в лихолетье на защиту Родины, информацию о событиях их жизни и жизни их семей. Обращаемся к своим землякам – если у вас есть информация и фото по данной теме, просим поделиться ею.

Это нужно нам всем для того, чтобы современные и будущие поколения жителей наших сел помнили своих земляков, защитивших нашу страну в самой кровопролитной войне, отстоявшие ее свободу и независимость, подарившие нам счастье жить под мирным небом на родной земле!

Валентина ИПАТОВА, заведующая Мостовской библиотекой, председатель ТОСа «Виват, Мостовка!».

На снимке: в гостях у ветерана.

Происхождение некоторых прибайкальских фамилий

ПРОДОЛЖЕНИЕ.
НАЧ. В № 46, 47, 50, 51, 1, 2, 3, 5.

НАГАЕВ

Фамилия Нагаев образована от прозвища Ногай. Чередование гласных о/а произошло под влиянием «акающих» говоров, характерных для юга России и Украины. Не исключено, что прозвище ведёт своё начало от именования народности ногайцы, жившей по Тереку и в Северном Крыму. Сам же этноним «ногайцы» восходит к имени татарского правителя Ногая, жившего в XIII веке и имевшего большое влияние в Золотой Орде. Имя Ногай, происходящее от монгольского noqai — «собака», бытовало среди русских. Так, в исторических документах записаны: князь Василий Семенович Нагай Ромодановский, середина XVI в.; Вовринец Ногай, мещанин барский, 1565; Василий Нагай Ваторопин, рязанский помещик.

В Прибайкалье самый известный представитель фамилии – Владимир Перфильевич Нагаев (1930-2000) родился в с. Нестерово. В 1944-1947 работал в колхозе им. Молотова. В 1950 окончил Улан-Удэнский медицинский техникум. Затем призван в ряды Вооружённых сил СССР. Служил в Китайской Народной Республике. В 1953-1954 работал председателем районного комитета ДОСААФ в с. Турунтаево. В 1954-1956 был вторым секретарём Прибайкальского РК ВЛКСМ, первым секретарем райкома ВЛКСМ. Окончил Бурятский государственный педагогический институт. Работал секретарём парткома Байкальского леспромхоза. Избран вторым секретарём Прибайкальского райкома КПСС. В 1967 назначен председателем исполкома Прибайкальского райсовета. В 1970 назначен начальником дорожного участка № 595, затем в 1976-1980 был директором Таловского завода ЖБК, в 1980-1983 гг. – начальником ДСУ №3 «Бурятавтодора». Награждён медалью «За трудовое отличие», «За доблестный труд. В ознаменование 100-летия со дня рождения В.И. Ленина», Почётной грамотой Президиума Верховного Совета Бурятской АССР.

НАЛЁТОВ

Фамилия Налётов происходит от прозвища Налёт. Налётом на Руси называли обидчика, того, кто «налетает» на других. То есть человек мог получить такое прозвище за свой вспыльчивый характер и склонность к шумному выяснению отношений. Фамилия Налётов встречается в «Ономастиконе» Веселовского: так звали посадского человека Якова Налётова, жившего в 1634 г. в городе Устюжна (Великий Устюг).

В Прибайкалье известны представители фамилии:

В с. Югово родился Пётр Иванович Налётов (1898-1990). Геолог. Доктор минералогических наук. Участник Гражданской войны. Профессор Иркутского госуниверситета. Заслуженный деятель науки и техники Республики Бурятия. Автор книги «Мой жизненный путь» (на снимке).

Александр Юрьевич Налётов родился в 1966 г. в с. Югово. С 1994 был министром финансов республики. Затем руководил правительством Бурятии на посту первого заместителя Председателя.

НАСНИКОВ

Фамилия Настников увидела свет из г. Выборг (Ленинградская область). В летописях городища Дмитров – конюший Фома Настников (1706). От прозвища Настник. В силу неграмотности сельских писцов фамилию могли записать как Насников, по местному произношению.

Известный представитель фамилии – Иван Прокопьевич Насников (1924-1995) родился в с. Югово. В течение ряда лет возглавлял колхоз «Заветы Ильича». С 1950 по 1972 избирался депутатом Верховного Совета Бурятии (ныне – Народный Хурал).

НЕИЗВЕСТНЫХ

Фамилия Неизвестных (родственные фамилии – Безроднов, Безыменский, Безызвестных, Беспрозванный) образована от прозвища Неизвестный. Царские чиновники часто записывали под такими фамилиями людей, беглых с каторги или ссылки, скрывающих свою фамилию, а также бездомных. Подобные фамилии особенно распространены в Зауралье, Сибири, Забайкалье. Окончание -ых обозначает принадлежность к клану, роду. То есть фамилия Неизвестных отвечает на вопрос: «Чьих будете?» – «Из дома (из семьи).

Известный представитель фамилии в Прибайкалье – Владимир Иванович Неизвестных. Родился в 1953 в с. Кома. Подполковник запаса. Председатель Союза офицеров запаса Республики Бурятия в 1994-1998 гг.

НЕКРАСОВ

В прибайкальских архивных документах фамилия Некрасов впервые встречается в 1737 году в списке жителей села Острог. В 1839 году фамилию видим в списке жителей сёл Ельцово и Батурино.

Основой фамилии Некрасов послужило мирское имя Некрас. Фамилия Некрасов образована от так называемого «охранительного» имени Некрас. Согласно суеверному обычаю, существовавшему на Руси, подобные имена присваивались детям с целью отвращения злых сил. Для того чтобы не искушать судьбу и отвести зло, детям давались имена со значением прямо противоположным тому, что ожидали или желали родители для детей. В данном случае, надеясь иметь красивого и здорового мальчика, родители назвали его Некрас. Детей Некраса вполне могли назвать Некрасовыми.

НЕМЕРОВ (НЕМИРОВ)

Интересно, что в древних записях эта фамилия имеет двоякое написание, хотя носители её были, без сомнения, одного происхождения. Просто Немиров стали со временем писать Немеров. Паспортов тогда ещё не было, так что церковный дьяк мог записать фамилию, как слышал. В этом убеждает нас тот факт, что в 1737 году в списке прихожан Спасской церкви видим Ивана Немирова. В 1839 году в списке жителей с. Острог уже имеем фамилию Немеров. Немеровы и по сей день живут в с.Острог и в других сёлах Прибайкалья.

Основой фамилии Немиров послужило мирское имя Немир. Нецерковное имя Немир образовано от аналогичного старинного древнерусского слова со значением «ссора, разлад, вражда, военное время». Скорее всего, имя Немир относилось к так называемым «охранительным» именам. Согласно суеверному обычаю, существовавшему на Руси, подобные имена присваивались детям с целью отвращения злых сил. Для того, чтобы не искушать судьбу и отвести зло, детям давались имена со значением, прямо противоположным тому, что ожидали или желали родители для детей. Дети Немира со временем получили фамилию Немировы.

Фамилия Немеров образована от прозвища Немера, в основе которого лежит прилагательное «немеренный», т.е. «обширный, огромный». Вполне вероятно, что такое прозвище получил человек высокого роста, крупного телосложения. Кроме того, можно предположить, что основатель рода Немеровых был добрым, отзывчивым, хорошим, великодушным человеком с огромной душой. Дети Немера со временем получили фамилию Немеровы.

В районе известен житель села Острог, недавно скончавшийся, Прокопий Корнилович Немеров, участник Великой Отечественной войны. Почётный гражданин Прибайкальского района. Награждён орденом «Знак Почёта», медалью Жукова, орденом Отечественной войны II степени, медалью «Ветеран труда», юбилейными медалями.

НЕРОДОВ

Неродовы – одна из древних фамилий Прибайкалья. Она есть в списке жителей сёл Зырянск и Утаты в 1839 году. Фамилия – это наследственное родовое имя человека, указывающее на происхождение от определённого рода. Неродов – фамилия, родственная таким фамилиям, как Неизвестных, Безроднов, Беспрозванных, Безыменский и др. То есть – не принадлежащий к определённому роду.

НЕТЁСОВ

Возможно, Нетёсовы появились в Иркилике в конце XIX, начале XX века. Ранее эта фамилия здесь не отмечалась. Фамилии, имеющие такое же происхождение: Невежин, Неуков, Неучин, Неучкин. Невежа, неуч - не только неучёный, необразованный человек, но и невежливый, невоспитанный. В этом же ряду Нетёсов, от неотёсанный, невежливый. А вот неук у Даля отмечается как название необъезженной лошади, тогда она в ряду «лошадиных» фамилий (Кобылин, Конев). Впрочем, прозвище Неук мог получить и резкий по характеру, невоспитанный человек.

НОВИКОВСКИЕ (НОВИКОВЫ) И ЧЕРНОВЫ

Баргузинские купцы Новиковы (Новиковские) и Черновы зимой, заблудившись в метели по пути из Баргузина в Верхнеудинск, оказались на о. Монастырском посредине оз. Котокель. Ими обнаружена и доставлена в Баргузин чудотворная резная икона Святителя Николая, которая потом была передана Свято-Троицкому монастырю, чьей вотчиной было оз. Котокель и остров Монастырский. Это были 1780-е годы.

НОВОСЁЛОВ

Фамилию впервые встречаем в списках жителей села Иркилик в 1737 году. Происхождение фамилии вопросов не вызывает – новые жители какого-то села получили такую фамилию.

НОСОВ

Фамилия впервые отмечена в списке прихожан Спасской церкви в 1737 г. В XIX веке жителей с такой фамилией в Прибайкалье не обнаружено.

Александр КОЗИН, писатель, журналист.

ПРОДОЛЖЕНИЕ СЛЕДУЕТ.

ПИСЬМА «Прибайкальца»

В Иркутск за знаниями

Турунтаевская школа № 1 выиграла конкурс на предоставление грантов из федерального бюджета.

Наш проект «Прибайкальская цифровая школа» выдвинут в рамках федерального проекта «Кадры для цифровой экономики» и направлен на знакомство учащихся, педагогов, представителей общества с основными цифровыми технологиями, которые активно реализуются в производстве и в повседневной жизни.

Цель проекта состоит в разработке комплекса учебно-методических материалов, которые будут отражать инновационные подходы, стратегии, технологические приемы формирования у обучающихся цифровых навыков, владение которыми обеспечит профессиональную и личностную самореализацию школьников в высокотехнологичном цифровом мире.

Для реализации гранта педагоги школ района пройдут курсы повышения квалификации «Формирование и развитие у учащихся цифровых навыков» в Институте непрерывного образования БГУ. Педагогический коллектив Турунтаевской школы №1 на мастер-классах, методических семинарах, переговорных площадках познакомит педагогические коллективы школ района с методическими наработками по проблематике проекта.

Также запланирована серия мероприятий для учащихся, одним из которых стала экскурсионная поездка старшеклассников в г. Иркутск, с целью знакомства ребят с ключевыми направлениями научно-технических исследований, а также с профессиями, востребованными в цифровой экономике.

ЗНАКОМСТВО С ПРОФЕССИЯМИ, ВОСТРЕБОВАННЫМИ В ЦИФРОВОМ МИРЕ

Нам предстоит жить и работать в высокотехнологичном цифровом мире. Какие профессии будут востребованы? Где обучают этим профессиям? Какие требования предъявляются – вот перечень вопросов, который нас интересовал, когда мы отправлялись в образовательную экспедицию в город Иркутск.

Нам, десятому классу, посчастливилось побывать в нескольких университетах технического направления и получить достаточно важную информацию о специальностях, по которым осуществляется подготовка в их стенах.

Город встретил нас ещё темным, но приветливым утром. Небольшая экскурсия познакомила с Иркутском.

Первым ВУЗом стал «Иркутский государственный университет путей сообщения» или коротко ИрГУПС. Две небольших лекции «Цифровые технологии в обеспечении информационной безопасности», «Как создать Web-сайт», дали нам много интересной информации об IT-технологиях и современных направлениях их развития. Преподаватели провели увлекательную квест-игру и показали цифровые устройства уничтожения информации, прибор - генератор шума, которыми пользуются специалисты в этой сфере.

Заряженные позитивом и новыми знаниями, мы поехали в «Иркутский национальный исследовательский технический университет» или ИрНИТУ. Преподаватели рассказали про разнообразие факультетов, про спортивные и творческие достижения. Этот институт заинтересовал многих ребят. Большое впечатление на нас произвел технопарк ИрНИТУ, красивое здание. Мы получили много интересной информации о создании топографических карт и 3D-моделях на основе космических снимков, о такой современной сфере производства, как микроинженерия.

Технопарк ИрНИТУ открылся в 2010 году, он стал первым в области научно-технологическим комплексом. Общая площадь помещений технопарка составляет 5260 кв.м. Там размещены научные лаборатории, современные учебно-производственные и корпоративные научно-исследовательские центры и бизнес-инкубатор. В выставочном зале технопарка представлена экспозиция результатов научных исследований мирового уровня, инновационных разработок и инвестиционных проектов, реализуемых университетом. Сотрудники исследовательских лабораторий технопарка провели для нас научно-популярные занятия, на которых рассказали о глубоководных исследованиях Байкала с помощью современных технологий. Ещё нам открыли совершенно новый взгляд на Интернет! Лекция преподавателя была построена в виде увлекательного рассказа–путешествия по дну Байкала. В лаборатории электронной микроскопии мы увидели, как исследуют поверхности деталей с помощью метода электронной ОЖЕ-спектроскопии, названного по имени французского физика Пьера Оже. Мы видели микроскоп за 5 миллионов рублей!

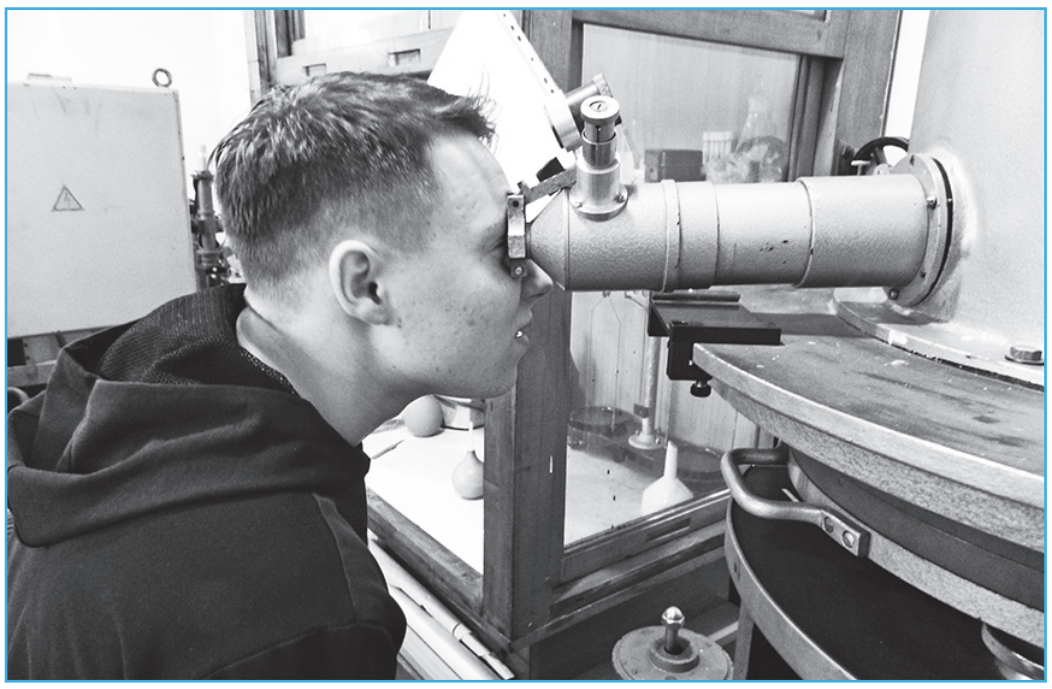

В Центре космических технологий и услуг нам продемонстрировали трехмерную модель студенческого кампуса НИ ИрГТУ и геопортал Иркутского района, который содержит космические снимки и тематические карты. Мы увидели, как выглядят на снимках из космоса жилые кварталы, промышленные здания, мосты, автомагистрали, вырубки леса, карьеры.

В лаборатории экологического мониторинга природных и техногенных сред нам показали цифровые приборы, с помощью которых ученые определяют чистоту воды, в том числе байкальской. Получили информацию и о других новых направлениях науки и современных технологиях, узнали о явлении фотоориентации и перспективах жидкокристаллических технологий, использовании нанотехнологий в красках нового поколения для покрытия домов и автодорог, разработках в области переработки нефти.

Четвертый и последний ВУЗ в нашем маленьком путешествии назывался Институт солнечно-земной физики. Интересную лекцию про Солнце «Как колеблются корональные петли на солнце» нам читал преподаватель, долгое время проработавший в Великобритании. Большой интерес вызвала лаборатория, где изготавливают различные приборы для изучения Солнца, в том числе и большие линзы для телескопа. А также лаборатория, где посмотрели спектрограф и узнали о космических зондах, изучающих Солнце.

Заключительным бонусом и развлечением стал поход в Иркутский экспериментарий. Зеркальный лабиринт, множество интересных приборов, которые можно попробовать на себе и небольшое эксклюзивное шоу точно не дали никому из нас заскучать.

За один день мы успели узнать много нового, расширить свой кругозор и задуматься о профессиональном выборе. Надеемся, что победа нашей школы в грантовом проекте даст возможность нам и другим ученикам школы совершить новые путешествия в увлекательный мир цифровых технологий.

Светлана РОДИОНОВА, заместитель директора по УВР.
Анастасия АТУТОВА, ученица 10 класса.

Вашему вниманию

На охоту - через интернет

В целях обеспечения равного доступа граждан к получению государственных услуг по выдаче разрешений на добычу охотресурсов и получению охотничьих билетов, во исполнение Указа Президента Российской Федерации от 07.05.2012 № 601 об организации перевода государственных услуг в электронную форму до показателя 80% в т.ч. в республиканской службе по охране, контролю и регулированию использования объектов животного мира, отнесенных к объектам охоты, контролю и надзору в сфере природопользования (далее - Бурприроднадзор), была внедрена информационная система «Охота Республики Бурятия».

Цель данной системы направлена на упрощение получения гражданами государственных услуг Бурприроднадзора в электронной форме, автоматизацию и ускорение процессов при предоставлении госуслуг по выдаче охотбилетов и разрешений на добычу охотресурсов. Информационная система взаимодействует с федеральными и региональными информационными системами - ЕПГУ, ЕСИА, СМЭВ, ИС Минприроды РФ, АИС «Многофункциональный центр РБ», что обеспечивает прозрачность процедуры выдачи охотбилетов и разрешений на добычу охотничьих ресурсов.

Автоматизация процесса рассмотрения заявлений на получение разрешения обеспечивает прозрачность и ускорение процедуры, а также исключает необходимость присутствия гражданина в Бурприроднадзоре лично при подаче заявления, что экономит его финансовые и временные затраты. Также необходимо принять факт что, согласно Федеральному закону от 30 ноября 2016 г. №402-ФЗ ст.333.35 ч. 2 Налогового кодекса РФ при подаче заявления на добычу охотничьих ресурсов через Единый портал государственных услуг (ЕПГУ) оплата государственных пошлин гражданам будет представлена с 30% скидкой (не распространяется на сборы за пользование объектами животного мира). Учитывая вышеизложенное, неоспоримым преимуществом для граждан обладает способ подачи заявок на получение госуслуги через Единый портал госуслуг, не требующий приезда гражданина в Бурприроднадзор. Также гражданин может воспользоваться услугами Многофункционального центра в районе, что также не требует от него приезда в Службу. При данном способе подачи заявления гражданин может приехать в Бурприроднадзор только для получения готового разрешения, или получить его почтой.

Напоминаем, что подача заявлений осуществляется за 10 рабочих дней до начала сезонов охоты, например: срок на кабана с 01.08.2019 г. по 28.02.2020 г. значит, дата подачи заявления будет с 18.07.2019 г.

Обращаем особое внимание, что автоматизированная система «ВИС ОХОТА» в автоматическом порядке открывает сезоны охоты, в связи с чем, убедительно просим охотников подавать заявления на получение разрешений не раньше 09:00 часов в день открытия сезона охоты. Так как при подаче заявления ранее 09:00 система будет давать мотивированный отказ о том, что данный охотничий сезон закрыт.

Вместе с тем, все поданные заявления, независимо от способа подачи, будут рассмотрены в порядке электронной очереди, создаваемой автоматически ИС «Охота Республики Бурятия» по времени поступления заявления. Таким образом, рассмотрение поступившего заявления будет осуществляться системой в течение 5-10 минут с момента его подачи.

Выдача разрешений осуществляется в Бурприроднадзоре в рабочие дни с 9-00 по 17-00 лично гражданину при наличии паспорта и охотбилета (другому лицу - по доверенности) после оплаты налоговых сборов и предъявлении документов об оплате в Бурприроднадзор, а также направляется почтой после предоставления квитанций об оплате на электронный адрес Службы info@rsbpn.govrb.ru и указания почтового адреса, куда требуется направить разрешение (только в случаях невозможности личного присутствия). В случае, если гражданин в течение 7-ми рабочих дней не произвел оплату налоговых сборов и не предоставил документ об их оплате в Бурприроднадзор, зарезервированная для него квота добычи охотничьего животного аннулируется автоматически в ИС «Охота Республики Бурятия», и гражданину придется снова подавать заявку.

Также напоминаем, что на официальном сайте Бурприроднадзора во вкладках госуслуг размещены пошаговые руководства получения услуг гражданами, зарегистрировавшимися на ЕПГУ:

-«Выдача разрешений на добычу охотничьих ресурсов, за исключением охотничьих ресурсов, находящихся на особо охраняемых природных территориях федерального значения, а также млекопитающих и птиц, занесенных в Красную книгу Российской Федерации» - «Выдача и аннулирование охотничьего билета единого федерального образца».

В случае, если гражданин еще не зарегистрировался на ЕПГУ, он может воспользоваться пошаговым руководством по регистрации гражданина на Едином портале государственных услуг, размещенном на сайте Бурприроднадзора во вкладках госуслуг.

По всем интересующим вопросам просим обращаться в Бурприроднадзор по тел. 44-44-97, 44-19-45, 44-08-23 или направлять запросы по электронной почте «info@rsbpn.gov.ru».

Сектор АПК и пищевой промышленности Прибайкальской районной администрации.

РАЙОННАЯ АДМИНИСТРАЦИЯ
ПОСТАНОВЛЕНИЕ *от 13 февраля 2020 г. № 165*

О внесении изменений в постановление Прибайкальской районной администрации от 07.11.2014 № 1822 «Об утверждении Муниципальной программы «Развитие бизнеса и территории МО «Прибайкальский район» на 2015-2017 годы и на период до 2025 года»

В соответствии с ч. 2 ст. 179 Бюджетного кодекса Российской Федерации, в целях совершенствования программного метода управления, постановляю:

1. В постановление Прибайкальской районной администрации от 07.11.2014 № 1822 «Об утверждении Муниципальной программы «Развитие бизнеса и территории муниципального образования «Прибайкальский район» на 2015-2017 годы и на период до 2025 года» внести следующие изменения:

1.1. Раздел «Объемы бюджетных ассигнований программы» изложить в новой редакции:

Объемы бюджетных ассигнований программы
Общая сумма финансирования на 2015-2025 г. составит 3422,278 т. рублей, в том числе:

Год/источник финансирования	Всего*	2015*	2016*	2017*	2018*	2019*	2020*	2021*	2022*	2023-2025*
Всего	3422,278	1603,99	0,0	14,0	990,288	14,0	600,0	100,0	100	0,0
ФБ	0,0	0,0	0,0	0,0	0,0	0,0	0,0	0,0	0,0	0,0
РБ	2232,064	1453,99	0,0	0,0	778,074	0,0	0,0	0,0	0,0	0,0
МБ**	1062,214	150,0	0,0	0,0	98,214	14,0	600,0	100,0	100,0	0,0
Внебюд источники	128,0	0,0	0,0	14,0	114,0	0,0	0,0	0,0	0,0	0,0

*-объемы финансирования и бюджетных средств ежегодно уточняются в соответствии с принимаемыми нормативно-правовыми актами о соответствующих бюджетах на очередной финансовый год

**-в т.ч. финансирование за счет бюджета МО сельских поселений

1.2. В разделе 6 «Объемы бюджетных ассигнований за счет всех источников финансирования и по годам реализации Программы» абзац 2 после слов «исходя из возможностей районного бюджета,» дополнить словами «и бюджетов сельских поселений МО «Прибайкальский район».

1.3. Раздел 11 «Ресурсное обеспечение муниципальной программы за счет всех источников финансирования по годам реализации муниципальной программы» изложить в новой редакции:

«11. Ресурсное обеспечение муниципальной программы за счет всех источников финансирования по годам реализации муниципальной программы.

Перечень мероприятий по реализации программы установлен в соответствии с приложением № 1 к программе. В приложение отражено финансирование в разрезе мероприятий, источников финансирования, сроков проведения.

Мероприятия программы реализуются за счет Республиканского и Местного бюджетов (в том числе бюджетов СП) и внебюджетных источников. Всего, в разрезе мероприятий, источников финансирования, и сроков на обеспечение программы на периоды до 2025 г. запланировано 3422,278 тыс. руб. согласно таблице 2 раздела:

Год/источник финансирования	Всего*	2015*	2016*	2017*	2018*	2019*	2020*	2021*	2022*	2023-2025*
Всего	3422,27	1603,99	0,0	14,0	990,288	14,0	600,0	100,0	100,0	0,0
ФБ	0,0	0,0	0,0	0,0	0,0	0,0	0,0	0,0	0,0	0,0
РБ	2232,064	1453,99	0,0	0,0	778,074	0,0	0,0	0,0	0,0	0,0
МБ**	1062,214	150,0	0,0	0,0	98,214	14,0	600,0	100,0	100,0	0,0
Внебюд. источинки	128,0	0,0	0,0	14,0	114,0	0,0	0,0	0,0	0,0	0,0

*-объемы финансирования и бюджетных средств ежегодно уточняются в соответствии с принимаемыми нормативно-правовыми актами о соответствующих бюджетах на очередной финансовый год
**-в том числе финансирование за счет бюджета муниципальных образований сельских поселений

Затраты на мероприятия программы имеют следующее обоснование:
- в 2015 году из средств республиканского бюджета 1453,99 тыс. руб., местного бюджета – 150,0 тыс. руб.
- в 2016 году финансирования не было;
- в 2017 году сумма расходов составила: за счет внебюджетных источников – 14,0 тыс. руб.;
- в 2018 году сумма расходов составила: за счет республиканского бюджета-778,074 тыс. руб., за счет местного бюджета – 98,214 тыс. руб., за счет внебюджетных средств – 114,0 тыс.руб.
- в 2019 году сумма расходов составила: за счет местного бюджета – 14,00 тыс. руб. на участие в ежегодной республиканской туристической выставке «Туризм и отдых в Бурятии».

2. В Подпрограмму «Развитие туризма и благоустройство мест массового отдыха в Прибайкальском районе в 2015-2017 годах и на период до 2025 года» Муниципальной программы «Развитие бизнеса и территорий муниципального образования «Прибайкальский район» на 2015-2017 годы и на период до 2025 года», внести следующие изменения:

ОКОНЧАНИЕ В СЛ. №

ГРИПП. Когда самолечение опасно для жизни

Такие болезни, как грипп и ОРВИ, на слуху у всех, при этом многие не раз встречаются с ними за время эпидемиологического сезона и предпочитают лечиться без обращения к врачу.

По данным анкетирования, в России не более 5% пациентов с острыми респираторными вирусными инфекциями (ОРВИ) доходят до врачебного кабинета. Остальные предпочитают лечиться самостоятельно, руководствуясь в лучшем случае рекомендациями фармацевта в аптеке, а в худшем – советами в Интернете или своим опытом.

Острые респираторные вирусные инфекции – это самая распространенная группа заболеваний, она занимает лидирующее место в структуре инфекционной патологии.

ОРВИ плохо поддается контролю из-за этиологического разнообразия возбудителей, их быстрой изменчивости, высокой степени заразности, устойчивости к лекарственным средствам. Все это приводит к развитию эпидемий и пандемий острых вирусных заболеваний респираторного тракта.

ОРВИ нередко протекают с осложнениями и вызывают обострения хронических заболеваний.

По данным Всемирной организации здравоохранения, ОРВИ разной этиологии и вирусы гриппа – это суммарно порядка 300 возбудителей, которые являются главной причиной в структуре заболеваемости и смертности во всех возрастных группах. Помимо гриппа выявлено более 200 вирусов, поражающих респираторный тракт. В основном они представлены миксовирусами, а также риновирусами, коронавирусами, аденовирусами, энтеровирусами.

У пациентов с хроническими заболеваниями ОРВИ и грипп протекают иначе. Эта категория лиц уже имеет ослабленный иммунитет. Может не быть характерных признаков ОРВИ и гриппа: высокой температуры, насморка, болей в мышцах и суставах. Но обратите внимание на такие симптомы как ухудшение аппетита, усиление одышки, появление общей слабости, потливости, повышенной сонливости, у больного с хроническим заболеванием.

Пожилые люди, особенно старше 80 лет, не всегда адекватно могут оценить свое состояние. Приглядитесь, не появилось что-то необычное в поведении ваших дедушек и бабушек – отказ от пищи, плохое настроение, вялость, повышенная сонливость. Это повод показать их врачу.

ЧЕМ ОПАСНО ПОЗДНЕЕ ОБРАЩЕНИЕ К ВРАЧУ БОЛЬНОГО С ГРИППОМ?

При гриппе обостряются имеющиеся хронические заболевания, кроме этого, он имеет обширный список возможных осложнений:

– Лёгочные осложнения (пневмония, бронхит). Именно пневмония является причиной большинства смертельных исходов от гриппа.

– Осложнения со стороны верхних дыхательных путей и ЛОР-органов (отит, синусит, ринит, трахеит).

– Осложнения со стороны сердечно-сосудистой системы (миокардит, перикардит).

– Осложнения со стороны нервной системы (менингит, менингоэнцефалит, энцефалит, невралгии, полирадикулоневриты).

ЧТО ДЕЛАТЬ, ЕСЛИ ЗАБОЛЕЛ И СИМПТОМЫ ГОВОРЯТ О НАЧАЛЕ ГРИППА?

Самому пациенту при первых симптомах нужно остаться дома и вызвать врача. Для предупреждения дальнейшего распространения инфекции заболевшего нужно изолировать от домочадцев, желательно выделить ему отдельную комнату.

ВАЖНО!

Родители, ни в коем случае не отправляйте заболевших детей в детский сад, школу, на культурно-массовые мероприятия. При гриппе крайне важно соблюдать постельный режим, так как при заболевании увеличивается нагрузка на сердечно-сосудистую, иммунную и другие системы организма. Самолечение при гриппе недопустимо, именно врач должен поставить диагноз и назначить необходимое лечение, соответствующее состоянию и возрасту пациента.

Для правильного лечения необходимо строго выполнять все рекомендации лечащего врача и своевременно принимать лекарства. Кроме этого, рекомендуется обильное питьё – это может быть горячий чай, клюквенный или брусничный морс, щелочные минеральные воды. Пить нужно чаще и как можно больше.

При кашле и чихании больной должен прикрывать рот и нос платком или салфеткой. Помещение, где находится больной, необходимо регулярно проветривать и как можно чаще проводить там влажную уборку, желательно с применением дезинфицирующих средств, действующих на вирусы.

Общение с заболевшим гриппом следует ограничить, а при уходе за ним использовать медицинскую маску или марлевую повязку.

КАК ЗАЩИТИТЬ СЕБЯ ОТ ГРИППА?

Наиболее эффективное средство против гриппа – это вакцинация, ведь именно вакцина обеспечивает защиту от тех видов вируса гриппа, которые актуальны в этом эпидемиологическом сезоне.

Сократите время пребывания в местах массовых скоплений людей и общественном транспорте. Пользуйтесь маской в местах скопления людей.

Избегайте тесных контактов с людьми, которые имеют признаки заболевания, например, чихают или кашляют.

Регулярно тщательно мойте руки с мылом, особенно после улицы и общественного транспорта. Промывайте полость носа, особенно после улицы и общественного транспорта.

Регулярно проветривайте помещение, в котором находитесь. Регулярно делайте влажную уборку в помещении, в котором находитесь.

Ешьте как можно больше продуктов, содержащих витамин С (клюква, брусника, лимон и др.). Ешьте больше блюд с добавлением чеснока и лука.

По рекомендации врача используйте препараты и средства, повышающие иммунитет.

Если ОРВИ заболел кто-то в семье или коллективе, начинайте приём противовирусных препаратов с профилактической целью (по согласованию с врачом с учётом противопоказаний и согласно инструкции по применению препарата).

Ведите здоровый образ жизни, высыпайтесь, сбалансировано питайтесь и регулярно занимайтесь физкультурой.

Эти простые меры предосторожности помогут не разболеться в сезон гриппа и ОРВИ. С детства приучайте своих детей соблюдать эти полезные привычки и показывайте хороший пример. Будьте здоровы!

Кабинет медицинской профилактики ГБУЗ «Прибайкальская ЦРБ».

«Дальневосточная ипотека»

УВАЖАЕМЫЕ ЖИТЕЛИ ПРИБАЙКАЛЬСКОГО РАЙОНА!

В настоящее время на территории нашего района реализуется программа «Дальневосточный гектар», в соответствии с которой все жители Дальневосточного федерального округа имеют право приобрести земельные участки для незапрещенной законом деятельности.

Граждане, использующие без оформленных в установленном законом порядке земельные участки, имеют право подать заявление о их предоставлении в безвозмездное пользование в порядке, установленном Федеральным законом от 01.05.2016 №119-ФЗ «Об особенностях предоставления гражданам земельных участков, находящихся в государственной или муниципальной собственности и расположенных на территориях субъектов РФ, входящих в состав Дальневосточного федерального округа, и о внесении изменений в отдельные законодательные акты РФ» (Закон о дальневосточном гектаре). Оформление участка по программе «Дальневосточный гектар» проводится бесплатно, через интернет с помощью федеральной информационной системы «НаДальнийВосток.РФ».

В целях предотвращения пресечения границ земельных участков, сведения о границах которых отсутствуют в Едином государственном реестре недвижимости ЕГРН), с границами земельных участков, предоставляемых в соответствии с указанным законом о дальневосточном гектаре, просим правообладателей данных земельных участков представить в администрацию МО «Прибайкальский район», правоустанавливающие (правоудостоверяюшие) документы на них.

Самым простым способом получения информации о границах земельного участка является обращение к сервису «Публичная кадастровая карта» в разделе «Электронные услуги и сервисы» официального сайта Росреестра www.rosreestr.ru.

Для этого в поле поиска данного сервиса необходимо ввести кадастровый номер земельного участка, после чего, в отдельном окне появится информация об участке, в том числе и о наличии/отсутствии координат границ. Данный способ является бесплатным.

Второй способ - это подача запроса о предоставлении сведений, содержащихся в (ЕГРН), об интересующем объекте недвижимости. Наличие в выписке из ЕГРН сведений о границах свидетельствует о проведенном ранее межевании. Выписка из ЕГРН, в виде которой будут представлены сведения, является официальным документом.

Запросить сведения в виде выписки из ЕГРН можно на официалъном сайте Росреестра, а также обратившись в офис МФЦ.

В случае принятия собственником решения об уточнении границ земельного участка, необходимо обратиться к кадастровому инженеру для подготовки межевого плана. Сведения о кадастровых инженерах содержатся в государственном реестре кадастровых инженеров, размещенном на сайте Росреестра в разделе «Электронные услуги и сервисы» во вкладке «Реестр кадастровых инженеров».

Комитет по управлению имуществом Прибайкальского района.

АО «ИПОТЕЧНАЯ КОРПОРАЦИЯ РЕСПУБЛИКИ БУРЯТИЯ» уведомляет о том, что реализует программу «Дальневосточная ипотека» по стандартам Банка «ДОМ.РФ» по ставке 2 процента годовых. Для получения кредита возможна подача документов либо через электронную почту - ipoteka@ipoteka.com, либо через Viber/WhatsApp по номерам: +7 9244 587-587, +7 9244 585-509.

Программа предусматривает возможность использовать «Материнский семейный капитал» и государственной поддержки в размере 450 тыс. руб. при рождении в 2019 г. третьего ребёнка в семье на погашение ипотечного кредита.

По всем вопросам готовы проконсультировать в любое удобное для вас время! Контактное лицо: Бурдуковская Ирина Анатольевна +7(3012)222233 д об.(130)

ИПОТЕЧНЫЙ ПРОДУКТ «ДАЛЬНЕВОСТОЧНАЯ ИПОТЕКА»

Участники программы

Категория «Молодая семья»

Основные условия:

Ставка по кредиту: 2% .

Минимальный первоначальный взнос: не менее 20% от стоимости приобретаемой недвижимости.

Сумма кредита: от 500 тыс.руб. и до 6 млн руб.

Срок кредита: от 3 до 20 лет.

Не ранее 1 декабря 2019 г. и не позднее 31 декабря 2024 г. включительно.

Требования к Заемщикам:

Физические лица - граждане РФ.

Не старше 35 лет включительно, состоящие в браке между собой (возраст обоих супругов не превышает 35 лет).

Не старше 35 лет включительно, не состоящий в браке, имеющий ребенка-гражданина РФ, возраст которого не превышает 18 лет.

Заемщик (любой из солидарных заемщиков) или супруг (супруга) заемщика (любого из солидарных заемщиков) не является (ранее не являлся) заемщиком (поручителем) по другим кредитам, по которым любой кредитор получает (ранее получал) субсидирование в рамках программы «Дальневосточная ипотека»

До 65 лет на дату погашения кредита

Стаж работы. Работники по найму — не менее 3 месяцев на последнем месте (испытательный срок должен быть пройден или отсутствовать) Для ИП и собственников бизнеса — безубыточная предпринимательская деятельность не менее 24 месяцев.

По одному кредиту заемщиками (солидарными заемщиками) могут быть до 4 человек, включая гражданских супругов, близких родственников, а также третьих лиц.

Цель кредитования. Приобретение у юридического лица (за исключением управляющей компании инвестиционного фонда), являющегося первым собственником жилого помещения, зарегистрировавшим право собственности на недвижимое имущество после ввода объекта недвижимости в эксплуатацию, готового жилого помещения, расположенного на территориях субъектов Дальневосточного федерального округа (далее - ДФО), путем заключения договора купли-продажи квартиры в многоквартирном доме (в том числе в жилом доме блокированной застройки);

Приобретение у юридического лица (за исключением управляющей компании инвестиционного фонда) находящегося на этапе строительства жилого помещения, расположенного на территориях субъектов ДФО путем заключения договора участия в долевом строительстве (договора уступки прав требований по договору участия в долевом строительстве) квартиры в многоквартирном доме (в том числе жилом доме блокированной застройки).

Приобретение следующего объекта в случае местонахождения приобретаемого жилого помещения на территории муниципального образования сельского поселения в ДФО путем заключения договора купли-продажи с юридическим или физическим лицом:

квартиры в многоквартирном доме (в том числе доме блокированной застройки);

отдельно стоящего жилого дома типовой застройки / жилого дома либо части дома блокированной застройки (далее - часть жилого дома) с земельным участком.

Требования к залоговому обеспечению - жилому дому с земельным участком:

построен не ранее 2010 года;

оформлено право собственности - в случае приобретения построенного дома;

пригоден для круглогодичного проживания (в случае его строительства - после окончания строительства), доступ к жилому дому (части жилого дома) и ОКС возможен в любое время года;

общая площадь - не менее 80 и не более 300 кв.м.;

фундамент - каменный (бутовый, бутобетонный или кирпичный), железный или железобетонный;

имеет подведенные коммуникации, а в случае строительства жилого дома проектной документацией должно быть предусмотрено подведение коммуникаций к строящемуся жилому дому:

электричество - центральное;

вода - центральная или скважина с автоматизированной подачей воды;

отопление (кроме печного);

канализация центральная или локальная.

имеет наличие санузла (ванной комнаты и туалета) с установленным сантехническим оборудованием (в случае приобретения строящейся части жилого дома наличие должно быть предусмотрено проектной документацией).

Требования к залоговому обеспечению - земельному участку.

Данные требования распространяются на земельный участок, приобретаемый вместе с расположенным на нем жилым домом;

размер земельного участка - не более 4000 кв.м.;

на земельный участок оформлено право собственности. В рамках Ипотечного продукта не осуществляется предоставление кредитных средств на приобретение прав аренды земельного участка;

земельный участок должен относиться к категории земель населенных пунктов, вид разрешенного использования земельного участка должен обеспечивать законное право на строительство жилого дама (с правом постоянного проживания/ регистрации);

земельный участок не должен находиться в одной из зон с особыми условиями использования территорий;

Обеспечение

Залог приобретаемого недвижимого имущества;

Залог имеющейся в собственности заемщика квартиры, если кредит предоставляется на цели индивидуальное строительство жилого дома;

Имущественное страхование;

Личное страхование (по желанию заемщика).

Особенности

В случае предоставления кредита на цели - строительство индивидуального жилого дома заемщик обязан предоставить кадастровый номер построенного жилого дома и/или иные запрошенные Кредитором сведения, идентифицирующие построенный жилой дом, для запроса Кредитором в ЕГРН информации о государственной регистрации права собственности залогодателя на построенный жилой дом в срок не позднее 3-х (трех) лет с даты выдачи кредита и по запросу Кредитора предоставить документы, подтверждающие целевое использование заемных средств.

Сумма кредита: не более 80% от стоимости приобретаемой квартиры в строящемся или готовом доме.

Не более 60% от стоимости приобретаемого жилого дома с земельным участком.

В случае предоставления кредита на индивидуальное строительство жилого дома максимальная сумма кредита определяется как наименьшая из следующих величин:

80% от стоимости, указанной в договоре подряда (заемщику необходимо предоставить договор подряда с юридическим лицом с обязательным указанием общей стоимости строительства жилого дома) при индивидуальном строительстве жилого дома на собственном земельном участке, или от совокупной стоимости, указанной в договоре подряда и в договоре приобретения земельного участка, при приобретении земельного участка и строительстве на нем индивидуального жилого дома;

65% от стоимости залогового обеспечения, указанной в отчете об оценке.

Не более 65% - если при определении платежеспособности учитывается доход только от предпринимательской деятельности и/или доход заемщика-собственника бизнеса (полученный от этого бизнеса).

Повышение процентной ставки осуществляется:

В случае отказа от заключения договоров личного страхования процентная ставка увеличивается на 0,7 п.п.;

В случае если заемщик (любой из солидарных заемщиков) госпрограммы «Дальневосточная ипотека» является или ранее являлся заемщиком (солидарным заемщиком) или поручителем гос. программы «Дальневосточная ипотека» любого Кредитора - процентная ставка повышается по всем кредитам в рамках данной программы у всех Кредиторов;

Для категории «Молодая семья» процентная ставка повышается в случае отсутствия информации о факте регистрации по месту жительства заемщика (любого из солидарных заемщиков) по адресу жилого помещения, построенного или приобретенного с использованием кредитных средств гос. программы «Дальневосточная ипотека».

УЧАСТНИКИ ПРОГРАММЫ КАТЕГОРИЯ «ДАЛЬНЕВОСТОЧНЫЙ ГЕКТАР»

Требования к заемщикам:

Гражданин РФ -участник программы «Дальневосточный гектар».*

Заемщик (любой из солидарных заемщиков) или супруг (супруга) заемщика (любого из солидарных заемщиков) не является (ранее не являлся) заемщиком (поручителем) по другим кредитам, по которым любой кредитор получает (ранее получал).

субсидирование в рамках программы «Дальневосточная ипотека» от 21 года и до 65 лет на дату погашения кредита.

Стаж работы:

Работники по найму — не менее 3 месяцев на последнем месте (испытательный срок должен быть пройден или отсутствовать)

Для МП и собственников бизнеса - безубыточная предпринимательская деятельность не менее 24 месяцев.

По одному кредиту заемщиками (солидарными заемщиками) могут быть до 4 человек, включая гражданских супругов, близких родственников, а также третьих лиц.

* Получатели земельного(ых) участка(ов) на территории ДФО в рамках Федерального закона от 01.05.2016 N 119-ФЗ

Условия кредитования:

Сумма кредита не превышает минимального из: 6 млн руб. или 65% стоимости имеющейся недвижимости, передаваемой в залог по кредиту.

В залог оформляется

Залог имеющейся в собственности заемщика квартиры или апартаментов (в любом регионе РФ)

Страхование:

Обязательным является имущественное страхование рисков, связанных с утратой или повреждением передаваемого в залог недвижимого имущества.

По желанию

Личное страхование заемщика. При отсутствии — процентная ставка по ипотеке повышается на 0,7 п.п.

Цель кредитования:

Индивидуальное строительство жилого дома на земельном участке, предоставленному заемщику (одному из солидарных заемщиков) в соответствии с 119-ФЗ, с видом разрешенного использования для индивидуального жилищного строительства или для ведения личного подсобного хозяйства.

ПЕРЕЧЕНЬ ДОКУМЕНТОВ

Паспорт заемщика и его/ее супруги(а); СНИЛС; Свидетельство о браке; Свидетельство о рождении ребенка (детей); Военный билет (документ об отсрочке) для заемщиков мужского пола до 27 лет; Согласия на обработку персональных данных от всех участников сделки; Трудовая книжка/ трудовой договор (копия, заверенная работодателем); Справка о доходах по форме 2-НДФЛ или по форме Кредитора (за последние 12 мес. при работе на текущем месте 12 календарных мес. и более; либо за фактически отработанное время при работе на текущем месте менее 12 календарных мес., минимум за последние шесть полных календарных месяцев).

Иные документы в зависимости от конкретных условий.

КОНТАКТНАЯ ИНФОРМАЦИЯ ДЛЯ ЖИТЕЛЕЙ РАЙОНОВ

1. АО «Ипотечная корпорация РБ» Адрес: г, Улан-Удэ, ул. Профсоюзная, 35 часы работы: с 8:30 до 17:30 перерыв: с 12:00 до 13:00. Тел.: 22-22-31, 22-22-33.

2. Либо постоянно: 587-587, 585-509. http://www.ipotekarb.ru (онлайн чат) e-mail: ipoteka@ipotekarb.com

Тел. +7 9244 587-587, +7 9244 585-509.

Консультация по телефону/эл.почта. Прием документов эл.почта.

ОТДЕЛ МВД РОССИИ ПО ПРИБАЙКАЛЬСКОМУ РАЙОНУ ПРИГЛАШАЕТ НА СЛУЖБУ В ОРГАНЫ ВНУТРЕННИХ ДЕЛ

граждан не старше 35 лет (для замещения должностей младшего начальствующего состава), не старше 40 лет (для замещения должностней среднего начальствующего состава) имеющих среднее, среднее профессиональное, высшее образование, демобилизованных из рядов Российской армии, не имеющих судимость и привлечения к административной ответственности, физически развитых, с категорией годности «А, Б» (указанной в военном билете).

При приеме на службу предоставляется полный пакет социальных гарантий:

стабильная высокая заработная плата;

предоставление ежегодной материальной помощи;

ежегодный оплачиваемый отпуск от 45 суток, с бесплатным проездом с членом семьи на территории РФ;

бесплатное качественное медицинское обслуживание:

возможность получения гарантированной льготной пенсии (через 12,5 лет службы в органах внутренних дел).

Вакантные должности: участковый уполномоченный полиции, следователь, дознаватель, оперуполномоченный отдела уголовного розыска, полицейский патрульно-постовой службы полиции.

Всем желающим проходить службу в органах внутренних дел обращаться в группу по работе с личным составом ОМВД России по Прибайкальскому району, по телефонам 8 983 339 8217, 8 914 058 5448, 8(30144) 41-4-98.

ОТДЕЛ МВД РОССИИ ПО ПРИБАЙКАЛЬСКОМУ РАЙОНУ продолжает очередной набор выпускников средних общеобразовательных школ, а также граждан, отслуживших в установленном порядке военную службу в возрасте от 17 до 25 лет в образовательные организации системы МВД России по очной форме обучения.

Срок обучения 5 лет. Курсанты находятся на полном государственном обеспечении (бесплатное трехразовое питание, обеспечение форменным обмундированием, бесплатное проживание). Всем курсантам выплачивается ежемесячное денежное довольствие (в размере от 14000 до 27000 руб). Кроме того, на всех курсантов в период обучения распространяются льготы, гарантии и компенсации, предусмотренные сотрудникам ОВД действующим законодательством

Выпускникам после завершения обучения гарантировано трудоустройство в органы внутренних дел. На период обучения и прохождения службы в органах внутренних дел юношам предоставляется отсрочка от прохождения военной службы. Срок обучения засчитывается в трудовой стаж. По окончании учебы, лицам, успешно завершившим курс обучения, выдается государственный диплом специалиста высшей квалификации, присваивается специальное звание «лейтенант полиции». Вступительные испытания по результатам ЕГЭ.

Образовательные организации системы МВД России на 2020 год:

Восточно - Сибирский институт МВД России (г. Иркутск);

Омская академия МВД России:

Волгоградская академия МВД России:

Московский университет им. В.Я. Кикотя:

Дальневосточный юридический институт МВД России (г. Хабаровск).

Также осуществляет набор несовершеннолетних граждан, не достигших 16-летнего возраста, для поступления в Читинское Суворовское военное училище МВД России по очной форме обучения. Срок обучения 3 года. Обучающиеся находятся на полном государственном обеспечении (бесплатное питание, обмундирование, проживание).

По всем вопросам обращаться в группу по работе с личным составом О МВД России по Прибайкальскому району, по адресу: с. Турунтаево, ул. Комсомольская, д. 2, телефоны: 8 983 339 8217, 8 914 058 5448, 41-4-98.

При себе необходимо иметь: паспорт; приписное удостоверение (военный билет) с категорией годности к службе А; выписка итоговых оценок за 1-е полугодие (для школьников), заверенная гербовой печатью, подписями директора школы, классного руководителя; нотариально заверенная копия документа об образовании (для окончивших школу); характеристика (заверенная гербовой печатью, подписями директора школы, классного руководителя, для отслуживших в армии, обязательна характеристика с места службы). Все кандидаты проходят ВВК по 2 группе предназначения.

Рост должен быть не ниже 160 см. Рост кандидатов в Суворовское военное училище не определен.

НИТИ ПАМЯТИ

Прошлое, хранящееся в памяти, есть часть настоящего.

Тадеуш Котарбиньский, польский философ и логик

История страны, как большое тканное полотно, создаётся из многомиллионных нитей - историй каждой отдельно взятой семьи. Наше представление о мире и самые главные жизненные ценности формируются в детстве и юности при непосредственном общении с родными людьми. Великая Отечественная война стала катализатором отношения современного поколения к памяти о тех, благодаря кому мы вот уже 75 лет живём под мирным небом.
Прошлое переплетено с настоящим и будущим своими незримыми нитями...

Валентина

Я поддерживаю мнение тех, кто считает, что лучшее украшение человека - это его доброе сердце, чистые помыслы, искренняя улыбка. Валентина Степановна Патрушева, в девичестве, Залуцкая, тётя Валя, мама моей одноклассницы Лены, в полной мере обладает этим украшением. Она всегда приветлива, искренна в своих вопросах к собеседнику и рассказах о житье-бытье:

- Родилась я 23 февраля 1932 года в селе Ельцово. Из дочерей была старшей. А всего-то детей у нас было пятеро. Два брата и три сестры.

Когда началась война, Валентине было 9 лет. Дети стали помогать взрослым, ответственно выполняя каждое их поручение.

Недавнюю нашу с ней встречу она начала словами: «Я вчера весь день проплакала, по телевизору показывали Ленинградскую блокаду, бедные, как они там голодали...». При этом, те трудности, которые пришлось перенести ей, когда в засушливое военное лето колос не набрал роста, вместе со своими ровесниками выходили на колхозные поля и вручную дергали колоски с утра и до вечера, не считает чем-то особенным.

- Да, конечно, было трудно, жарко, постоянно хотелось пить, но им там, в Ленинграде, все равно было выживать намного сложнее.

Такая она во всём, переживает за трудности других, а свои невзгоды со здоровьем преодолевает с улыбкой, не жалуясь.

Сострадание - в этом её сила.

Уже после войны, пятнадцатилетней девушкой, в зимние морозы, работала в лесу, обрубая ветки на сваленных деревьях. А после работы, вместе с такими же молодыми ребятами, грелась в большой куче золы, оставшейся от сжигания веток.

Рассказывая это, Валентина Степановна смеётся - *Молодые были, одежды-то много не было. Вот и приходилось так греться.*

После получения четырёх классов образования в Батуринской школе председатель колхоза Константин Антонович Игумнов предложил Вале поехать в Кяхту выучиться на счетовода. Не поехала.

- А я маму не могла оставить. Как же я маму брошу?.

Отец был на фронте. Пока не подросли младшие, Валентина помогала матери вести хозяйство, воспитывать детей. И в том, что трое младших (две сестры и брат) получили высшее образование, достойно выбрав свой жизненый путь, большая её заслуга.

Замуж Валентина Степановна вышла в 30 лет за посватавшегося к ней Николая Никифоровича Патрушева, и прожили они 26 лет в любви. Вместе с мужем переехали в Турунтаево. Родили и воспитали двух детей - сына Александра и дочку Елену. Покладистый характер Валентины Степановны помог двум семьям - их с Николаем и детьми и родителям мужа, мирно проживать почти тридцать лет под одной крышей. Всегда с улыбкой, со светлым жизненным настроем, с уверенностью, что все семейные неурядицы можно пережить. В этом её великая мудрость. И сегодня она без трудностей находит общий язык с зятем Евгением, мужем дочери, живёт делами и заботами семьи Елены, каждый раз с нетерпением ожидая приезда с учебы из Иркутска внучки Виктории - своей любимой подружки. Сын Александр с женой Ларисой проживают по-соседству, их дочки выросли, вышли замуж, разъехались по разным городам. Валентина Степановна - счастливая бабушка, которую любят и к которой всегда спешат внучки в каждый свой приезд. А она в курсе всех их дел. Как и всех мероприятий, которые проводит племянница Ирина, дочка младшего брата Владимира. И всегда радуется, когда Ирина приезжает.

Ирина

Пятилетней девочкой, когда Иринка Залуцкая на свой вопрос отцу: *«А где мой дедушка, который твой папа?»*.
Ей ответили: - *Пропал без вести на войне*».
Она задалась новым: - *А почему его никто не ищет?!»...*

Подростком, проживая в родном селе Кика любила просматривать пожелтевшие страницы газеты, на которых печатались воинские списки из Книги Памяти, писать сочинения на военную тему.

После окончания 9 классов Кикинской школы, на семейном совете было принято решение продолжить обучение в Турунтаеве. Где проживать, вопрос даже не обсуждался - у тёти Вали, старшей папиной сестры. Здесь-то исследовательский талант Ирины стал раскрываться в полной мере. Все рассказы Валентины Степановны она записывала в тетрадь. Позднее - на диктофон. Многие из тех записей потянули ниточки для обращения к другим родственникам, а одной из любимых настольных книг стала Книга Памяти. После - желание узнать как можно больше о своём дедушке только усилилось. Она делала запросы в военные архивы, различные справочные службы.

...Годы спустя, Ирина Владимировна Залуцкая, проживая в другом регионе, в один из своих приездов в родные места, на мемориальной доске у памятника воинам в селе Кика не обнаружила некоторых имён своих родственников. Задалась целью - восстановить их добрые имена. Занимаясь архивным поиском родственников, нашла и имена других сельчан, не упомянутых в списках. Выяснилось, что перед войной в Кике было всего 7 дворов, и с началом войны всё мужское население призвали на службу. Кого-то - на военную, часть - на трудовую. Всё было ради Победы... На 9 Мая 2017 года у памятника воинам в селе Кика была установлена ещё одна мемориальная доска с шестнадцатью вновь найденными фамилиями, 12 из них удалось найти Ирине.

Листая и просматривая архивные материалы, общаясь с людьми, она видела, что часто местом призыва или рождения её земляков значилось село Ельцово. Зная по рассказам тёти Вали, что её дед Степан до войны проживал в этом селе, откуда и ушёл на фронт, поставила перед собой новую задачу - восстановить имена воинов, ушедших на войну из уже не существующего теперь села Ельцово. Сразу возник вопрос - на каком памятнике увековечены их имена? Выяснилось, что выходцы из Ельцова, как и сама деревня, оказались в забвении.

...Путь от решения установить памятник воинам-землякам на родине деда до торжественного его открытия у Ирины был тернистым. Первые обращения в различные организации, к отдельным частным лицам, ожидаемого отклика не дали. Тогда своим письмом к жителям Прибайкалья она обратилась через нашу газету «Прибайкалец». Это и стало отправной точкой. Начали поступать звонки, находились уроженцы из Ельцова, появились единомышленники, стали поступать первые денежные переводы... Дело сдвинулось.

Когда установили памятник на месте исчезнувшего Ельцова, Ирина сказала: - *У меня такое ощущение, что они все, наконец-то, вернулись домой...* - И как в подтверждение её слов, вдали сверкнула молния. Небеса услышали!

Когда-нибудь Ирина сама опишет этот путь возвращения памяти о 49 воинах из села Ельцово.

Принимая активное участие при подготовке, помогая материально и присутствуя на открытии памятника, генеральный директор авиазавода Леонид Белых был восхищён продуманным и умело организованным взаимодействием автора идеи Ирины Залуцкой с людьми, участвующими в реализации этого проекта. Он пригласил Ирину Владимировну к себе на работу в отдел, занимающийся организацией мероприятий подобного рода. Отправив резюме, пройдя конкурс, наша землячка вновь вернулась на родину.

Видимо, дедушка Степан очень хотел этого возвращения.

Здесь очень уместны слова поэта: ***"...Чтоб не прервалась поколений нить, объединились павшие с живыми"***. (*Наталья Гегер*)

Ирина Владимировна может часами рассказывать о невероятных судьбах прибайкальцев, документальное подтверждение которым она нашла в архивах, разыскивая сведения о своём деде Залуцком Степане Степановиче.

Работая в одном из иркутских печатных изданий, она «заразилась» написанием текстов. И, конечно, это умение совпало с желанием описать все жизненные события военных лет своих земляков.

Степан

Степан Степанович Залуцкий 1901 года рождения - родной отец Валентины Степановны и дед Ирины.

По рассказам родственников (как удалось выяснить Ирине) в Ельцово проживали образованные евреи-переселенцы, к которым и обращались местные жители для домашнего обучения детей. Семья Залуцких не была исключением и в порядке очереди приветливо принимала учителей у себя дома. Растили семерых детей. Жили в достатке, много трудились.

Степан был толковый малый. Со временем, став уже взрослым, создав семью, ведя грамотно своё хозяйство, он был выбран сначала заместителем председателя Батуринского сельпо, а затем, за два года до начала Великой Отечественной войны, его председателем. Привозил товар из города, развивал торговлю в близлежащих сёлах. 9 февраля 1942 года ушел на фронт. А через два месяца, в апреле, родилась младшая дочь.

Родные получили от Степана Степановича только два письма. И больше ничего. Ни похоронки, ни уведомления о том, что пропал без вести.

По словам Валентины Степановны, отец был снайпером. Никаких сведений, ни на одном из сайтов министерства обороны, ни в архивах, Ирине пока найти не удалось. Но зная методичность и настойчивость в поиске, хочется верить, что удача всё же ей улыбнётся и приоткроет завесу неизвестности...

НИТИ ПАМЯТИ. Как замысловато они протянулись, соединяя собой разные поколения семьи Залуцких. Главное, не быть равнодушным.

Лариса АРАЛОВА.

ПОСТСКРИПТУМ.

Так распорядилась судьба, что подарила общий день рождения - 23 февраля - для двух женщин, родных не только по крови, но и по внутреннему душевному настрою.

Коллектив редакции поздравляет Валентину Степановну, участницу трудового фронта и Ирину Владимировну с днём рождения. Желаем вам продолжать жить с ощущением счастья, сохранять боевой дух, всё также не останавливаться перед трудностями; пусть будет здоровье и больше поводов для радости.

Соцзащита информирует

О предоставлении компенсации стоимости проезда гражданам, страдающим хронической почечной недостаточностью

ОСЗН по Прибайкальскому району сообщает, что с 1 января 2020г. гражданам, страдающим хронической почечной недостаточностью, проживающим в Республике Бурятия предоставляется ежемесячная денежная компенсация стоимости проезда, в соответствии с Законом РБ от 04.10.2019г. № 636-IV «О компенсации стоимости проезда гражданам, страдающим хронической почечной недостаточностью, проживающим в РБ» и Постановлением Правительства РБ от 11.12.2019 № 656 «Об утверждении порядка и условий предоставления ежемесячной денежной компенсации стоимости проезда гражданам, страдающим хронической почечной недостаточностью, проживающим в РБ».

Право на компенсацию имеют граждане, постоянно проживающие и зарегистрированные на территории РБ, страдающие хронической почечной недостаточностью и получающие заместительную почечную терапию методом программного гемодиализа в амбулаторных условиях, при условии проезда в медицинские организации, участвующие в реализации программы государственных гарантий бесплатного оказания гражданам медицинской помощи на территории РБ:

ПРИ ОБРАЩЕНИИ ГРАЖДАН С 03.02.2020Г.:

Компенсация гражданам, осуществляющим проезд в медицинские организации на железнодорожном транспорте (за исключением фирменных поездов и вагонов повышенной комфортности), автомобильном транспорте общего пользования, пригородного и межмуниципального сообщения (за исключением такси), городском наземном транспорте к месту проведения данной процедуры и обратно, предоставляется в виде ежемесячной денежной выплаты по заявлению гражданина в размере фактических расходов, подтвержденных документами.

Компенсация гражданам, осуществляющим проезд в медицинские организации на личном автомобильном транспорте к месту проведения данной процедуры и обратно, предоставляется в виде ежемесячной денежной выплаты по заявлению гражданина в размере фактических расходов, подтвержденных документами, но не более 2000 рублей в месяц.

Заявитель обращается за предоставлением компенсации не чаще одного раза в месяц.

Просим граждан, имеющих право на получение данной компенсации, обращаться с документами, подтверждающими расходы в «клиентскую службу» отдела соцзащиты. Более подробную информацию можно получить по телефону 52-112.

ВСТРЕЧАЕМ САГААЛГАН

24 февраля наступит новый год по буддийскому календарю – год Белой металлической Мыши. По буддийской традиции перед встречей Нового года принято достойно проводить старый год: сделать большую уборку дома, а также принять участие в специальных ритуалах.

ХУРАЛЫ, ПРОВОДИМЫЕ В ДАЦАНАХ - САГААЛХА – 2020

20 февраля, в 17.00 часов ламы проведут ритуал балин адисалга (благословения подношений), специально изготовленных к Сагаалхе.

21 февраля и 22 февраля, молебен Десяти Защитников Учения - Арбан Хангал (Гомбо, Гонгор, Шагдар, Чойжал, Лхамо, Сэндэма, Шалши, Намсарай, Жамсаран и Цанба). Молебен проводится с просьбой о защите всех живых существ, об устранении помех и препятствий на пути следования Учению Будды.

22 февраля, в 17.00 часов будет проведен хурал Табан Харюулга, способствующий устранению препятствий, ложных воззрений, различных бед, горестей, болезней тела и ума, преодоления вредоносного влияния внешних факторов.

В 18.00 часов ламы начнут читать специальный молебен Дугжууба, после чего разведут ритуальный костер.

23 февраля – день поста (бутуу удэр, или «закрытый день»): с 9:00 –молебен Мандал Шива (восхваление Зеленой Тары). В этот день в Иволгинском дацане все желающие могут поклониться и получить благословение Хамбо Ламы Итигэлова.

В 17.00 часов пройдет ритуал Цедор Лхамын балин адисалга (благословения подношений). В 19.00 часов начнется молебен, обращенный к богине Балдан Лхамо.

24 февраля в 6.00 часов утра начнется торжественный молебен Цедор Лхамо, будет отмечаться наступление Сагаалхи.

Вниманию родителей

В школах района объявлен карантин

Санитарно-противоэпидемической комиссией Прибайкальского района в связи с ухудшением эпидемиологической ситуации, связанной с сезонным подъемом уровня заболеваемости ОРВИ и гриппом, принято решение о приостановлении учебного процесса с 19 февраля 2020 г. в общеобразовательных организациях, а также в организациях дополнительного образования.

Кроме того, введен запрет на проведение массовых мероприятий образовательной, культурной, спортивной и иной направленности на территории Прибайкальского района с участием детей в закрытых помещениях, до стабилизации ситуации по заболеваемости ОРВИ и гриппом.

БЛАГОДАРИМ

От всей души выражаем благодарность всем, кто принимал участие в подготовке и проведении нашего торжества по случаю празднования 25-летия семейной жизни. Лично хотелось бы выразить слова признательности сотрудникам МКДЦ - директору Людмиле Викторовне Русиной, специалистам - Анне Курбатовой, Ивану Яковлеву, Татьяне Зверьковой; работникам ЗАГСа – Анне Ивановне Сушиловой, Нине Ивановне Решетовой; сотруднику редакции Сергею Иннокентьевичу Атутову. Желаем всем вам здоровья и успехов в труде.

Елена и Николай Родионовы, с. Итанца.

ОБЪЯВЛЕНИЯ

НЕДВИЖИМОСТЬ

ПРОДАЕТСЯ дом в с. Турунтаево. Тел. 8 924 011 2792.

ПРОДАЕТСЯ дом в с. Гурулево. Недорого. Тел. 8 929 471 2511.

ПРОДАЕТСЯ дом в с. Турунтаево, баня, тепляк, постройки, участок. Тел. 8 924 755 0550, 8 983 451 1779.

ПРОДАЕТСЯ участок с фундаментом в мкр. Черемшанском. Возможна рассрочка. Тел. 8 914 057 1932.

ПРОДАЕТСЯ дом в с. Итанца, канализация, вода в доме, все постройки. Тел. 8 914 057 1932.

ПРОДАЕТСЯ квартира в центре с. Турунтаево. Имеется баня, гараж, зимовье, скважина. Тел. 8 983 637 1950.

ПРОДАМ трехкомнатную неблагоустроенную квартиру в двухквартирном доме, площадь 52,8 кв.м, с. Турунтаево, ул. Советская, имеются надворные постройки. Тел. 8 951 634 6326, 8 908 598 7151.

ПРОДАЮ брусовой гараж с земельным участком в с. Турунтаево, 1 квартал, 5 «б», справа от кафе «Рандеву». Документы в собственности. Тел. 8 950 063 3756, 8 950 132 2961.

ПРОДАЕТСЯ строящийся дом, черновой, с. Итанца. Тел. 8 902 534 9544.

ПРОДАЕТСЯ магазин в с. Итанца. Тел. 8 902 534 9544.

СДАМ КВАРТИРУ в с. Ильинка. Тел. 8 914 832 7050.

МОЛОДАЯ СЕМЬЯ СНИМЕТ дом или квартиру в с. Турунтаево. Тел. 8 914 832 7050.

РАБОТА

В такси «Престиж» **ТРЕБУЮТСЯ ВОДИТЕЛИ** с личным авто. Тел. 620-500.

В 8-й Прибайкальский отряд ГПС РБ **ТРЕБУЮТСЯ** начальник части ПЧ-39 с. Турка, начальник части ПЧ-82 с Гремячинск. Обращаться по тел. 41-6-68, 51-2-28.

ТРЕБУЕТСЯ УПРАВЛЯЮЩИЙ на перепелиную ферму. З/п 15-20 т.р. Тел.: 8-924-652-02-05.

Прибайкальскому лесхозу **ТРЕБУЮТСЯ** на работу водитель категории В,С,Е; бульдозерист; тракторист «ТТ-4»; главный бухгалтер, бухгалтер, кадровик-секретарь. Тел. 8 902 534 2844, 8 924 756 5735.

Внимание, конкурс! «КАК МЫ ЖИЛИ В СССР»

КОНКУРС ПРОДОЛЖАЕТСЯ

Давным-давно

1968-1969 учебный год. За партами ученики 2-го класса Мостовской школы. Преподаватель начальных классов – Надежда Андреевна Кожевникова. На фото в числе других учеников мой папа – Кожевников Николай Михайлович (2 парта, возле стены)

Фото предоставлено Валентиной Ипатовой, с. Мостовка.

Как следует из названия конкурса, фотографии должны отображать всё разнообразие минувшей эпохи, её светлые и тёмные стороны. Нужно и краткое описание события. Победителей читательского голосования ждут призы от редакции.

Приносите, присылайте нам свои фотографии до 25 мая 2020 года.

РЕМОНТ холодильников, стиральных машин, телевизоров. Выезд в села. Гарантия, качество. Тел. 8 924 395 4290, 8 951 626 1750.

УСЛУГИ

ГРУЗОПЕРЕВОЗКИ. Тел. 8 924 359 4165.

РЕМОНТ холодильников. Тел. 8 924 015 1050.

ПЕРЕТЯЖКА И ИЗГОТОВЛЕНИЕ МЯГКОЙ МЕБЕЛИ. Тел. 8 924 352 3181.

ПИЛОМАТЕРИАЛ НА ЗАКАЗ. Тел. 8 902 452 3964.

ТАКСИ «ГРАНД». ТЕЛ. 600-580.

КУПЛЮ. ПРОДАМ

АВТОМОБИЛЬ ЛЮБОЙ. КУПЛЮ. Тел. 8 924 456 6446.

ПРОДАЕТСЯ «Волга» -«Газ 3110», в хорошем техническом состоянии. Цена 55 тыс. рублей. Тел. 8 924 351 1901.

ПРОДАЕТСЯ А/М «ММС – КАНТЕР», 1994 г.в., V-2,8, г/п -1650 кг, ХТС. Тел. 8 902 457 7069.

СЕНО ЗЕЛЕНОЕ В ТЮКАХ 2Ц. Доставка. Тел. 8 902 162 5212.

СЕНО РУЛОНАМИ. Доставка. Тел. 8 902 167 5021.

СЕНО РУЛОНАМИ. Тел. 8 983 538 3408.

СЕНО. Тел. 8 914 847 1885.

ПРОДАЮТСЯ ГОРБЫЛЬ, СРЕЗКИ. Доставка. Тел. 8 924 398 7124.

СРЕЗКИ СУХИЕ ПИЛЕНЫЕ. Тел. 8 924 751 7333.

ДРОВА «ГАЗЕЛЬ», не гарь, сухие. Цена 5000 рублей. Доставка на левый берег района +1000 рублей. Тел. 8 924 357 1019, 8 924 654 6106.

ПИЛЕНЫЙ ГОРБЫЛЬ. Тел. 8 983 453 5821.

ПРОДАЕТСЯ КАРТОФЕЛЬ. Тел. 8 914 986 9531.

ПРОДАЕТСЯ работающий стабильный бизнес - магазин. Тел. 8 908 591 8440.

БЛАГОДАРИМ

Выражаем огромную благодарность всем близким, друзьям, знакомым, соседям, одноклассникам, коллективам МУП «Турунтаево», военного комиссариата Прибайкальского района за моральную поддержку и материальную помощь в организации и проведении похорон нашего горячо любимого папы, дедушки КОЛМАКОВА Алексея Афанасьевича.

Дети, внуки.

Поздравляем!

Женщины коллектива Прибайкальского РЭСа поздравляют коллег-мужчин с праздником Защитника Отечества!

Самые сильные, самые смелые,
Умные, чуткие, добрые, верные…
Всех ваших качеств нам просто не счесть,
Мы очень рады, что вы у нас есть!
Дружно сегодня мы вас поздравляем,
Успехов, удачи, достатка желаем.
Ваш день февральский сейчас наступил,
Пусть он придаст вам здоровья и сил!

Дорогих мужа Василия Андреевича, свекра Андрея Васильевича, сыновей Андрея и Владислава КАЛАГАНСКИХ поздравляю с Днем защитника Отечества!

Мои родные вы мужчины, крепкая моя семья,
Вас сегодня поздравляю с 23 ФЕВРАЛЯ!
Будьте вы всегда здоровы, сил полны и веселы.
С вами очень я спокойна и рада так,
что рядом вы!

Любящая вас, жена, мама, невестка Светлана.

Районный Совет ветеранов поздравляет юбиляров - ЖИГАЧЕВУ Лидию Васильевну из с. Золотой Ключ, МОЛЧАНОВА Павла Георгиевича из с. Кика, ЛИНЕЙЦЕВУ Анну Михайловну из с. Горячинск, ГОНЧАР Василия Владимировича из с. Гремячинск, МОТУС Альбину Ильиничну из с. Нестерово!

Пусть счастье вас не покидает,
Здоровье пусть не убывает.
Прекрасных, светлых, мирных дней
Желаем вам в ваш юбилей!

25 февраля наша дорогая подруга ДОБРЫНИНА Татьяна Александровна встречает юбилей. Мы от всей души поздравляем тебя с этим праздником!

С днем рождения подружка,
Украшая мир собой,
Будь улыбчивой, воздушной
И обласканной судьбой.
Не грусти, пусть даже тучки
Прячут солнце - не беда!
Пусть тебе все удается,
Будь счастливою всегда!

Калашникова Людмила, Беспалова Татьяна.

Дорогую, любимую мамочку, бабушку БАЛАГАНСКУЮ Веру Георгиевну родные поздравляют с юбилейным днем рождения!

Родная наша, ты должна знать, что на свете нет прекрасней мамы и заботливей бабушки, чем ты. Мы желаем тебе крепкого здоровья, все остальное у тебя есть – твои дети, твое счастье, богатство – твоя семья и близкие. Мы всегда будем рядом, радовать тебя, поддерживать во всем и любить. Сияй в свой праздник, мы все тебя искренне поздравляем! Ты для всех нас – верный помощник и надежный советник и пусть каждый новый день тебя радует.
Спасибо за жизнь, которую ты нам подарила.
Спасибо за заботу, которой ты нас окружила.
Спасибо за счастье и любовь, которые научила ценить, дарить и принимать. Спасибо, что ты всегда рядом. Спасибо за все! Ты лучшая! С днем рождения, родная!

Дети, внуки, зять Евгений, невестка Марина.

20 февраля 1950 года родился прекрасный человек – Баторова (Горина) Галина Алексеевна. Родители - Алексей Анфиногенович и Клавдия Поликарповна во многом повлияли на становление и дальнейшую судьбу своей дочери. Она пошла по их стопам.

Юбилей

Идущая впереди

С августа 1967 года после окончания средней школы начинается её трудовая деятельность в должности старшей пионервожатой Коменской средней школы. В ноябре 1970 года Галина Алексеевна переведена на работу в аппарат РК ВЛКСМ заведующей школьным отделом Прибайкальского райкома ВЛКСМ. Через два года – секретарь РК ВЛКСМ.

В 1974 году Галина Алексеевна окончила БГПИ по специальности «Учитель истории и обществознания». С 1975 года переведена на работу в аппарат райкома КПСС инструктором отдела пропаганды и агитации, а позже утверждена на должность заведующей отделом.

С 1984 года начинается её педагогическая деятельность в Коменской средней школе, где она трудится и по сей день. Начав свою работу учителем истории, вскоре становится директором школы. С 1986 года Галина Алексеевна является бессменным руководителем, отдавая все свои знания, свой талант педагога-руководителя и воспитателя, строителя человеческих душ. Принципиальность и высокий профессионализм, требовательность и любовь к людям создают в школе атмосферу творчества и преданности выбранному делу. Нашего директора отличает стремление сделать школу нацеленной на успех, открытой для восприятия нового, психологически комфортной, уютной и красивой.

Галина Алексеевна – учитель с большой буквы, большой знаток истории. Через свой предмет она прививает любовь к Родине, чувство гордости за свою школу и свою страну.

Но не только работой исчерпывается её жизнь. Галина Алексеевна – прекрасная хозяйка, любящая жена, заботливая мать и бабушка.

За свою деятельность она награждена Знаком «Отличник народного просвещения», «Заслуженный работник образования Республики Бурятия», званием «Ветеран труда», «Заслуженный учитель Российской Федерации», неоднократно награждалась грамотами Министерства образования и науки Республики Бурятия.

Неоднократно Галина Алексеевна успешно доказывала, что может быть впереди идущим и вести за собой людей.

Коллектив Коменской средней школы выражает слова признательности в день славного юбилея и от души желает крепкого здоровья, семейного благополучия, большого человеческого счастья!

Юбилей – это праздник особенный,
Это время цветов и подарков!
Пусть мечты золотые исполнятся,
Каждый час будет
солнечным, ярким!
Пусть мгновения
добром наполняются,
Чтобы стало на сердце теплее,
И надеждой душа согревается –
С ней по жизни идти веселее!
Пусть звучат без конца пожелания
Процветания, счастья, здоровья,
И приложит судьба все старания,
Чтоб одаривать ясной любовью!
Пусть этот день,
как радостная птица,
Здоровье, радость,
счастье принесёт,
Пусть всё хорошее, что было,
повторится,
Пусть всё плохое в прошлое уйдёт!

Коллектив Коменской школы.

Поздравляем БАТОРОВУ Галину Алексеевну с юбилеем! Уважаемая Галина Алексеевна, примите самые искренние поздравления с юбилейным днем рождения!

Ваш педагогический и административный талант отличает высокая ответственность, трудолюбие, творческий подход к делу и беззаветное служение школе. На протяжении более трёх десятков лет Вы возглавляете Коменскую школу, сохраняя благородные традиции российского образования. Мы гордимся, что Ваши воспитанники известны не только в районе, но за его пределами. Также благодарим Вас за активное участие в общественной жизни Прибайкальского района. Искренне желаем успехов, неиссякаемой энергии и жизненного оптимизма! Пусть любовь и тепло родных, поддержка и понимание коллег сопутствуют Вам всегда. Крепкого здоровья, счастья, мира и благополучия!

Е.Г. Сунгатова и коллектив Управления образования.

Поздравляем нашу любимую маму, бабушку, прабабушку ГОРШЕНИНУ Ксению Евдокимовну с 75-летним юбилеем!

Сегодня в этот славный
юбилей
Хозяйке дома, бабушке
и маме,
Мы дарим благодарные слова
От всего сердца, в праздник главный самый.
Пришла пора сказать тебе о том,
О чем не говорится мимоходом:
Как мил всем твой гостеприимный дом
И хлопоты дороже с каждым годом.
Что ты для нас все так же молода,
Неповторима, уважаема, любима;
Хотим, чтоб все заветное сбылось,
Чтобы здоровье крепло ежечасно,
Чтобы хотелось, смелось и моглось
Прожить сто лет светло и не напрасно!

Дочь, зять, внуки, правнучка.

Коллектив ГБУЗ «Прибайкальская ЦРБ» поздравляет с юбилеем ВШИВКОВУ Галину Евстафьевну!

В день рождения желаем
Только радостных хлопот.
От души все поздравляем,
Пусть во всех делах везет.
Пусть в глазах лучится счастье
От достигнутых побед.
Пусть минуют все ненастья,
А семья не знает бед!

Поздравляем любимого отца, свекра БАТУРИНА Виктора Владимировича с юбилеем!

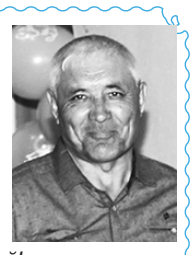

Шестьдесят – это даже
не возраст,
Ты года не считай упрямо.
Это просто «шесть-ноль»
в твою пользу.
Ты, по-прежнему, самый-самый!
От души мы тебя поздравляем
И здоровья хотим пожелать.
Пускай жизнь тебе щедро подарит,
Все, о чем только можно мечтать!

С поздравлениями, сын Владимир и невестка Екатерина!

Дорогую, любимую жену, маму, бабушку ВИНОГРАДОВУ Татьяну Кондратьевну поздравляем с юбилеем!

Любимую, лучшую, родную
Нашу бабушку и маму дорогую,
Сегодня с юбилеем поздравляем,
Счастья, жизни долгих лет желаем.
Пусть радость твой
не покидает дом,
Пускай достаток будет в нем.
Пусть полноводною рекою
жизнь течет.
Пускай всегда везде тебе везет!

Муж, дети, внуки.

Коллектив МОУ «Нестеровская СОШ» поздравляет с юбилеем ВИНОГРАДОВУ Татьяну Кондратьевну!

Ты в шестьдесят,
как в двадцать пять,
Плюс только дети, муж и внуки,
Тебя средь школьниц
можно потерять,
Коль спрятаться ты вздумаешь
от скуки.
Тебе желать-то много и не нужно,
Ведь у тебя все это в жизни есть,
Живи всегда с родными дружно,
А жизнь пусть шлет
лишь радостную весть.

Дорогую, любимую маму, бабушку БРЮХОВУ Евдокию Сергеевну поздравляем с юбилейным днем рождения!

Сегодня день рождения у тебя,
От всей души тебя мы поздравляем.
Хотим сказать: «Побереги себя!»
Здоровья очень крепкого желаем.
Желаем, чтоб не знала ты печали,
Пусть в жизни удается всё легко.
И дети, внуки чтоб не огорчали,
И было бы в душе всегда тепло.

Сыновья и наши семьи.

От всей души поздравляем с юбилеем Людмилу Иннокентьевну ПЕСКОВУ! Искренне желаем крепкого здоровья, бодрости духа, глубокого уважения окружающих. Всех Вам благ и душевной гармонии.

Восемьдесят лет — вот это дата!
Жизнь событиями разными полна:
Радостью и бедами богата,
Словно за волной бежит волна!
С юбилеем славным поздравляем.
Будьте привлекательной всегда.
Женственности, радости желаем,
Не грустить, не плакать никогда!
Пусть здоровье дальше лишь крепчает,
Дорогие люди любят вас,
А душа цветет, не унывает,
Любит жизнь, как будто в первый раз!

С уважением, администрация и Совет ветеранов Гремячинского поселения.

ВНИМАНИЕ

ТОЛЬКО 2 ДНЯ
22 - 23 февраля
(суббота – воскресенье)
в с. ТУРУНТАЕВО

ОБСЛЕДОВАНИЕ

ВСЕГО ОРГАНИЗМА за 2500 руб

- ТЕСТИРОВАНИЕ 24 ВАЖНЕЙШИХ ОРГАНОВ и СИСТЕМ (почки, сердце, печень, гинекология, грудь, простата, щитовидная железа, желчный пузырь, поджелудочная железа, бронхо-легочная система, нервная система, опорно-двигательный аппарат, сосуды, кишечник и т.д.)
- БЕЗ ОЧЕРЕДЕЙ И НЕРВОВ, ИНДИВИДУАЛЬНЫЙ ПОДХОД
- ПОДБОР ОЗДОРОВИТЕЛЬНОЙ ПРОГРАММЫ
- КОНСУЛЬТАЦИЯ СПЕЦИАЛИСТА ПО РЕШЕНИЮ ПРОБЛЕМ

ХОЧЕШЬ ИМЕТЬ ЗДОРОВЬЕ В БУДУЩЕМ? ПРОВЕРЬ ЕГО СЕЙЧАС !!!

Запись по тел. 8-914-895-84-24

SMS-ШТУРМ

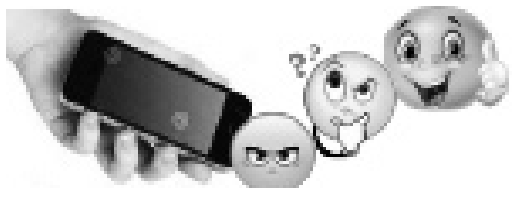

Вопросы

* Обращаемся к РУО: «Во всех детских садах проводят опрос по установке камер видеонаблюдения в игровых группах, с чем это связано? За кем наблюдать? За воспитателями и их помощниками, за тем как дети делят игрушки между собой? И, главное, за чьи деньги их установят? Ждем ответа в газете».

* Почему программа передач не соответствует действительности? Зачем выписываем газету?

ОТВЕТ. Программы телеканалов приходят за пять дней до фактического времени показа. За это время на многих каналах бывают правки своих программ. Мы отдаём газету в печать за четыре дня до фактического времени показа и правки внести нет возможности.

* Обращаюсь к руководству храма: «Почему трудно попасть в церковь? Обед с 12.00 до 14.00., пришла в 14.00 - прождала до 15.00. Так и не открыли. В выходные тоже закрыты. Как работаете, не понятно!».

* Когда учителям Коменской школы выплатят долги по зарплате? Письмо из прокуратуры о подтверждении нарушения получили, а денег так и не увидели. Где наши деньги?

* Почему в газете №6 вышла неправильная дата празднования Сретения Господня?

ОТВЕТ. В православном календаре 14 февраля – Предпразднство Сретения Господня, 15 февраля – Праздник Сретения Господня, 16 февраля – Попразднство Сретения Господня. Так что ошибки нет.

Обращения

* Отдадим в хорошие руки охотничью собаку с щенками. Тел. 89024522115.

* Срочно куплю с рук кислородный концентратор. Может, у кого-то стоит без надобности, а нам очень нужен. Тел. 89243524870. Людмила.

* Поздравляю врача-педиатра Васильеву Полину Викторовну с наступающим праздником Белого месяца – Сагаалганом! Спасибо вам за неравнодушие, отзывчивость, понимание. Желаю здоровья, счастья, благополучия!

Знакомства

* Живу в районе недавно. Ищу любителей путешествий, интересных в общении, не примитивных людей. Возраст, пол не важен. Ценю искреннее общение с теми, у кого есть свободное время.

Ждём ваши СМСки и фотофакты Тел. 8 924 357 2890.

Прибайкалец

Главный редактор ШИШОВА Елена Владимировна

УЧРЕДИТЕЛЬ: Прибайкальская районная администрация

ИНДЕКС издания 50932

Газета зарегистрирована Управлением Федеральной службы по надзору в сфере связи, информационных технологий и массовых коммуникаций по Республике Бурятия. Свидетельство о регистрации ПИ № ТУ03-00174 от 30 июня 2011 г.

Вёрстка, дизайн: Атутов С.И.
Корректура: Очирова С.И.

АДРЕС РЕДАКЦИИ/ИЗДАТЕЛЯ:
671260, Республика Бурятия, Прибайкальский район, с. Турунтаево, ул. Ленина, 94.
E-mail: prib_07@mail.ru
Редактор: 51-5-36 (факс)
Реклама: 41-6-50 Бухгалтерия: 41-6-50

Формат А3. Объём 3 п.л.
Тираж: 2800.
Заказ: 226

Газета набрана и свёрстана в компьютерном отделе редакции газеты «Прибайкалец».
Отпечатано в ООО «НоваПринт», 670000, Улан-Удэ. ул. Ранжурова, д.1.
Время подписания в печать: по графику - 17.00 час.; фактически - 17.00 час., 19.02.20

За достоверность фактов несут ответственность авторы публикаций.
Мнение редакции не всегда совпадает с мнением автора. Рукописи не рецензируются и не возвращаются.
Материалы, помеченные *, публикуются на платной основе.
Справки по объявлениям – у рекламодателя.
Перепечатка материалов - только с письменного согласия редакции.