Подростки устроили лесной пожар - 3 стр.

12+

Прибайкалец

РАЙОННАЯ ГАЗЕТА Цена в розницу свободная

Основана 18 октября 1943 года пятница, 17 апреля 2020 года №15 (7954)

Хроника Победы

ОТ СОВЕТСКОГО ИНФОРМБЮРО

18 АПРЕЛЯ 1942 г. В течение 18 апреля на фронте чего-либо существенного не произошло. За 17 апреля частями нашей авиации уничтожено или повреждено 32 немецких автомашины с войсками и грузами, 2 автоцистерны с горючим, 15 полевых и зенитных орудий, 12 миномётов, рассеяно и частью уничтожено до батальона пехоты противника.

18 АПРЕЛЯ 1943 г. За истекшую неделю, с 11 по 17 апреля включительно, в воздушных боях и на аэродромах противника уничтожено 302 немецких самолёта. Наши потери за это же время 103 самолёта.

18 АПРЕЛЯ 1944 г. На Севастопольском направлении наши войска, сломив сопротивление противника, овладели районным центром Крыма городом Балаклава, а также с боями заняли ряд других населённых пунктов.

18 АПРЕЛЯ 1945 г. Войска 3-го Белорусского фронта продолжали бои по уничтожению остатков немецких войск, отброшенных в район порта Пиллау. Севернее Вены войска 2-го Украинского фронта заняли на территории Австрии город Мистельбах.

Прогноз погоды

18 апреля - пасмурно,
ночью -2⁰, днем +8⁰.
19 апреля - облачно,
ночью -8⁰, днем 0⁰.
20 апреля - малооблачно,
ночью -9⁰, днем +1⁰.
21 апреля - ясно,
ночью -6⁰, днем +6⁰.
22 апреля - облачно,
ночью -5⁰, днем +11⁰.
23 апреля - облачно,
ночью -4⁰, днем +10⁰.
24 апреля - облачно,
ночью -3⁰, днем +9⁰.
Прогноз на 15 апреля. «ЯндексПогода».

Восход и заход

	Солнце	*Луна*
18.04 -	*05:47; 19:52*	*23:04; 08:28*
24.04 -	*05:35; 20:02*	*00:24; 15:11*

На этой неделе

18 апреля 1940 г. родился **Владимир ВАСИЛЬЕВ,** артист балета, народный артист СССР.
19 апреля 1902 г. родился **Вениамин КАВЕРИН,** писатель («Два капитана»).
20 апреля 1927 г. родился **Павел ЛУСПЕКАЕВ,** актер. Верещагин в фильме «Белое солнце пустыни».
21 апреля 1735 г. родился **Иван КУЛИБИН,** изобретатель-самоучка.
22 апреля 1870 г. - родился **Владимир ЛЕНИН /УЛЬЯНОВ/,** вождь мирового пролетариата, создатель Советского государства.
23 апреля 1564 г. родился **Уильям ШЕКСПИР,** английский драматург и поэт.
24 апреля 1916 г. родился **Григорий ФЕДОТОВ,** футболист, первым забивший в чемпионатах СССР 100 голов.

Православие

19 апреля - ПРАВОСЛАВНАЯ ПАСХА. СВЕТЛОЕ ВОСКРЕСЕНИЕ ХРИСТОВО.

Православие

Светлое воскресение Христово

Бог умер и воскрес ради каждого из людей.

Чтобы дать нам обновленную жизнь, нашему Богу нужно было прийти на землю. И как Человеку пройти через все, через что бредет каждый из людей: Он уставал, Он жаждал, был голоден, терпел боль непонимания, одиночества, места не имел, где главу преклонить (Мф. 8, 20). Но самое страшное – он приобщился муки физической и человеческого ужаса умирания и смерти. Он разделил с нами всю нашу судьбу – без остатка. Бог умер.

И Бог воскрес! Не переставая быть Человеком, он прошел через Смерть. И победил ее!

ХРИСТОС ВОСКРЕСЕ!

Уважаемые жители Прибайкальского района!
Примите самые теплые поздравления со светлым праздником Воскресения Христова – Святой Пасхой!

Светлое Христово Воскресение – самый долгожданный и главный праздник для православных христиан. Светлая Пасха для многих является символом духовных ценностей: милосердия, справедливости, торжества добра и истинной Веры!

В условиях кризисов и эпидемий главное, относится к другу к другу бережно, проявлять доброту и заботу о близких, следует беречь и ценить традиции, уметь передавать эти качества своим детям.

Дорогие земляки! Пусть это Светлое Воскресенье станет для вас, ваших семей и всех близких началом новой радостной и счастливой жизни! Пусть с этой благой вестью в ваш дом войдет добро, надежда, любовь и здоровье!

С праздником, дорогие друзья!
Со светлым Христовым Воскресеньем!

С.А. Семёнов, глава района.
Е.А. Родионов, председатель районного Совета депутатов.

«ПОБЕДА В КАЖДОМ ДОМЕ»
Дорогие друзья!
АУ «МКДЦ» призывает всех жителей района участвовать в акции «Победа в каждом доме».

Для участия в акции нужно записать видеоролик на тему «Победа» в любом жанре: песня, стихотворение, танец, рассказ о ветеране войны из вашей семьи. Хронометраж одна минута. Видеоролик отправить на E-mail: stihypobedi@ mail.ru

Все записи будут смонтированы в видеоконцерт и опубликованы на наших сайтах.

ОСТАВАЯСЬ ДОМА, НЕ ОСТАВАЙТЕСЬ В СТОРОНЕ ОТ ВЕЛИКОЙ ПОБЕДЫ!

0+

ИЗГОТОВЛЕНИЕ, МОНТАЖ
ВОРОТ
УСАДЕБНЫХ, ГАРАЖНЫХ, АВТОМАТИЧЕСКИХ.
ЗАБОРЫ,
ОГРАДКИ.
ПЕНСИОНЕРАМ СКИДКИ!
ТЕЛ. 8 924 458 8811.

ВАКУУМКА

Тел. 8 924 454 9792,
8 902 161 7845.

УСЛУГИ ВАКУУМКИ
Тел. 8 924 4513006,
8 983 437 6268.

Волонтёры

Поток доброты не иссякает

Интервью с координатором волонтёрского штаба

Несмотря на продолжающуюся пандемию коронавирусной инфекции не прекращается в нашем родном районе помощь нуждающимся. «Прибайкалец» уже писал о волонтерском движении, организованном районной администрацией в тесном сотрудничестве с социальными службами и активными гражданами района. Мы рады видеть, что этот поток добра не прекращается. В его основе – простое человеческое желание творить добро и помогать людям.

Всем очевидно, что волонтер, это не профессия, что здесь не заработать состояния. Волонтер, это, прежде всего призвание. Призвание – делать добро. Мы обратились к главному координатору волонтерской деятельности, сотруднику Комитета по физической культуре, спорту и молодежной политике **Вере Михайловне Шергиной**.

- Вера Михайловна, скажите пожалуйста, чем занимаются волонтеры?

- Волонтерская деятельность очень разнообразна. Мы не только занимаемся раздачей продуктов для нуждающихся. Есть группы населения, которым не рекомендуется выходить из дома, прежде всего, это лица старше 60 лет. Но покупку продуктов и лекарств никто не отменял. И здесь приходят на помощь волонтеры. То же касается и людей, которые страдают тяжелыми заболеваниями, находятся дома и не могут выйти на улицу. Многие живут в частном секторе, не могут принести себе воду, дрова, и здесь также требуется помощь наших волонтеров. На всей территории Прибайкальского района сегодня трудятся волонтерами 44 человека. С 29 марта по 14 апреля волонтерами было выполнено 164 заявки от граждан. Ни одна заявка не осталась без внимания!

- Чью работу Вы бы хотели особо отметить?

Хочу сказать, что все без исключения волонтеры работают самоотверженно. Тем не менее, хотелось бы отметить работу волонтеров из Ильинки - Олеси Молоковой и ее друзей. Ильинское поселение большое. Несмотря на это, все заявки от населения отрабатываются в срок и без задержек.

- Что бы Вы хотели пожелать самим волонтерам?

- Прежде всего – терпения и стойкости! Мы не знаем, сколько еще продлится карантин. Сколько еще наши граждане, особенно граждане преклонного возраста, будут находиться в режиме самоизоляции. Поэтому нам нужно настроиться на длительную работу. Призываю вливаться в волонтерское движение новым людям! Чем нас будет больше, тем больше мы можем оказать своевременную помощь. Наши волонтеры очень строго соблюдают санитарные правила и правила личной безопасности. Мы обеспечены средствами защиты, масками, перчатками и антисептиками. Наш труд должен приносить только пользу!

- Спасибо, Вера Михайловна!

Особую благодарность выражаем тем предпринимателям, которые откликнулись и оказали помощь семьям и гражданам, нуждающимся в поддержке. Это ИП «О.В. Черниговская», ИП «Горбунов С.В.», ИП «Патрушев А.П.», СПоК «Маяк» (Угрюмова Л.В.). депутаты Народного Хурала Дружинин Д.К. и Ведерников В.Н. Администрация Прибайкальского района, а также ответственные службы, продолжают выявлять нуждающихся.

Надеемся, что поддержка предпринимателями, организациями и частными лицами Прибайкальского района людей, оказавшихся в сложной ситуации, также продолжится! Несмотря на то, что условия работы бизнеса не благоприятствуют заниматься благотворительностью. Но, тем ценнее их помощь людям!

Благодарим всех, кто в это сложное время не остался в стороне от проблем и трудностей своих односельчан!

Михаил ЛИТВИНОВ.

#МЫВМЕСТЕ. Помощь – это не так сложно, как кажется

Волонтёры района продолжают помогать прибайкальцам

Всего за прошлую неделю было получено и отработано волонтёрами ещё 49 заявок. Они осуществляли доставку продуктов, лекарств, средств индивидуальной защиты, подвоз воды.

14 апреля в Зырянском поселении заместитель руководителя по развитию территорий Галина Осипова, начальник Отдела социальной защиты населения по Прибайкальскому району Андрей Бубнов, совместно с главой поселения Владимиром Погорельским передали продуктовые наборы, предоставленные магазином «Барис» (Турунтаево), всем жителям села Бурля, а также многодетным семьям в Зырянске. Семь семей, проживающих в глухом посёлке, по факту можно считать самоизолированными. Бурля расположена в 12-ти километрах от основной автотрассы. «УАЗик» многофункционального центра, на котором везли помощь, даже в снегопад, случившийся в этот день, прошёл без проблем. Продукты питания для самоизолированных бурлинцев, были как нельзя кстати.

Продолжается работа в Турунтаевском поселении. Так, отзывчивая к чужой беде, активная участница волонтёрского движения глава поселения Ольга Тутаева на прошлой неделе передала 12 продовольственных наборов семьям, находящимся в трудной жизненной ситуации. Денежные средства на них выделил индивидуальный предприниматель Александр Патрушев.

Помощь малообеспеченным, многодетным семьям оказывает предприниматель Сергей Горбунов со ст. Таловка.

Поддержку оказали депутаты Народного Хурала Дружинин Д.К. и Ведерников В.Н., администрация Прибайкальского района, редакция газеты «Прибайкалец», ресурсный добровольческий центр «Добродом», СПоК «Маяк» (Угрюмова Л.В.).

Работа добровольцев продолжится в течение всего периода самоизоляции. Главная цель – максимально оградить людей, особенно пожилых, от выхода на улицу. В этот сложный период как никогда важна помощь неравнодушных людей.

В Ильинском поселении в период пандемии коронавируса прошли предварительную сертификацию и вступили в ряды волонтёров члены ТОСа «Непоседа» - Егор Молоков, Татьяна Пичуева, Иван Платонов и председатель ТОСа Олеся Молокова. Всего в поселении ими было отработано 65 заявок, сшиты и розданы 421 медицинская маска. Они тесно сотрудничают с оперативным штабом района и администрацией поселения.

- В основном, заявки поступают на покупку продуктов и лекарств. Также мы развозим медикаменты для тех, кто имеет хронические заболевания. Хочется поблагодарить за помощь и тесное сотрудничество с ТОСом главу поселения Николая Челмакина, за предоставление бензина – Егора Молокова, за шитьё и раздачу масок Татьяну Пичуеву, Екатерину Рубцову и Ивана Платонова, - рассказала Олеся.

Неравнодушная жительница Ильинки Светлана Шичкина продолжает шить и предоставлять на бесплатной основе маски для «скорой помощи» г. Улан-Удэ. Также финансовую помощь и продуктовые наборы для многодетных семей и семей, находящихся в трудной жизненной ситуации предоставила Фирюза Аловсат кызы Мирзоева.

Марина БОРОДИНА.

Татьяна Пичуева объясняет, как кроить маски Пичуевой Владе, Молоковой Полине. Молокова Аня завязывает ниточки

В редакцию поступают звонки от жителей района старше 60 лет, находящихся в зоне риска, с вопросами, как оплатить за услуги ЖКХ, не выходя из дома.

К самоизолированным гражданам возможен выезд специалиста МУП «Турунтаево» для взимания оплаты по предварительной заявке по тел. 51-2-26, 51-2-11, 8 908 591 2128.

АО «Читаэнергосбыт» информирует: передать показания и проконсультироваться по всем вопросам электроснабжения можно по телефонам: 41-5-10: 51-1-88, оплатить за электроэнергию можно через кассы «Почта России», сервис «Сбербанк онлайн», кассы Сбербанк, мобильное приложение ЕИРЦ.

Волонтёры в Бурле.

Хроника пандемии

Без паники!

Продолжаем соблюдать режим самоизоляции

ПО ОФИЦИАЛЬНЫМ ДАННЫМ РЕСПУБЛИКАНСКОГО МИНЗДРАВА

В Бурятии на 14 апреля зарегистрировано 92 лабораторно подтвержденных случая заражения COVID-2019. Из них 22 человека завершили лечение и выписались из больницы, 1 человек умер. Продолжают лечение в стационаре 69 человек.

На сегодня круг контактных лиц составляет 2669 человек, все лабораторно обследованы. У 8 человек имеется подозрение на наличие инфекции, анализы направлены в ФКУЗ "Научно-исследовательский противочумный институт Сибири и Дальнего Востока" в Иркутск.

Три новых очага заражения коронавирусом выявили в Бурятии. В Бичурском и Еравнинском районах заражение произошло из-за контакта с лицами, вернувшимися недавно из Москвы. Источник заболевания в Заиграевском районе пока устанавливается. Теперь в эпидпроцесс вовлечены девять районов Бурятии.

ГБУЗ «ПРИБАЙКАЛЬСКАЯ ЦРБ» СООБЩАЕТ

В Прибайкальском районе на 14 апреля:

1. Количество подтвержденных случаев заболевания коронавирусом - 1 человек;

2. Людей с подозрением на коронавирус нет;

3. Находится под наблюдением 14 человек.

ПО ДАННЫМ РОСПОТРЕБНАДЗОРА

На 15 апреля результаты анализов контактных лиц очага коронавирусной инфекции в Прибайкальском районе, после двух отборов проб, отрицательные.

На самоизоляции и контроле находятся 8 лиц, прибывших из других регионов.

Продолжаются санитарные обработки многоквартирных домов.

Приступили к работе мобильные группы из числа работников органов государственной власти республики, которые осуществляют контроль над соблюдением гражданами и организациями режима самоизоляции.

ПОЛИЦЕЙСКИЕ В НАШЕМ РАЙОНЕ СОСТАВИЛИ 35 ПРОТОКОЛОВ НА НАРУШИТЕЛЕЙ РЕЖИМА САМОИЗОЛЯЦИИ

По статье 6.3 КоАП «Нарушение законодательства в области обеспечения санитарно-эпидемиологического благополучия населения» (влекут наложение административного штрафа на граждан в размере от 15 000 до 40 000 руб.) составлено 8 протоколов. По ст. 20.6 Коап «Невыполнение требований норм и правил по предупреждению и ликвидации чрезвычайных ситуаций» (административный штраф на должностных лиц в размере от 10 000 до 20 000 руб.; на юридических лиц - от 100 000 до 200 000 руб.) составлено 27 протоколов. Материалы переданы в суд для принятия правового решения.

В Бурятии умерла вторая пациентка с коронавирусом

Медики боролись за жизнь больной 17 суток

В республиканской инфекционной больнице скончалась 86-летняя пациентка. Состояние пожилой женщины усугубилось из-за присоединения коронавирусной инфекции, сообщили в республиканском оперштабе.

- Статус COVID-19 у неё подтверждён 28 марта. У женщины были тяжёлые хронические сопутствующие заболевания, в первую очередь, сердечно-сосудистой системы. С первого дня госпитализации пациентку положили в реанимацию, 6 суток она была на аппарате искусственной вентиляции лёгких. В таком возрасте организму трудно противостоять коронавирусной инфекции, поэтому еще и еще раз просим всех жителей республики беречь и заботиться о пожилых родственниках, не подвергать их опасности и соблюдать режим самоизоляции, - обратилась к жителям Бурятии министр здравоохранения Евгения Лудупова.

В стационаре республиканской клинической инфекционной больницы проходят лечение 69 больных с подтвёрждённой коронавирусной инфекцией. За весь период выписаны с выздоровлением 22 человека. В отделении реанимации находится семь тяжелых взрослых пациентов с COVID-19 и подозрением на новую коронавирусную инфекцию.

baikal-daily.ru

В Бурятии возбудили дело за фейк о 300 больных коронавирусом

Следователи ищут распространителя фейка, который, возможно, живёт не в России

Следователи возбудили уголовное дело после сообщения в Facebook о якобы 300 заболевших коронавирусом в Бичурском районе. Дело возбуждено по статье 207.1 УК РФ «Публичное распространение заведомо ложной информации об обстоятельствах, представляющих угрозу жизни и безопасности граждан». Им занимается отдел по расследованию особо важных дел, сообщили в пресс-службе СУ СКР по Бурятии.

Об этом фейке стало известно два дня назад, когда МВД по Бурятии официально опровергло информацию о 300 больных.

Следственное управление уточняет, что некий пользователь Facebook с сетевым псевдонимом «Rinat Kovbasyuk» написал пост с ложной информацией: «В Бичурском районе около 300 заразившихся коронавирусом».

- В ходе первоначальных следственно-оперативных мероприятий получены предварительные сведения, что пользователь «Rinat Kovbasyuk», регистрировал свой аккаунт в Facebook с территории иностранного приграничного государства, - сообщили в СУ СКР по Бурятии.

В настоящее время устанавливается личность и местонахождение подозреваемого человека.

Следователи просят жителей Бурятии быть предельно внимательными при распространении сведений, связанных с заболеваниями короновирусной инфекцией, а также другой информации, которая может представлять угрозу жизни и безопасности граждан, сверять публикуемые сведения с данными из официальных источников.

baikal-daily.ru

Территории кладбищ пожароопасны

С давних времен принято посещать места захоронения близких, вспоминать все лучшие моменты, связанные с ушедшими любимыми людьми. Но, зачастую люди пренебрегают правилами пожарной безопасности, приводя участки кладбищ близких людей в порядок.

На кладбищах всегда остается много сухой травы, поэтому не стоит бросать здесь окурки и непотушенные спички. Сжигание травы и мусора возле участков кладбищ угрожает возникновением пожаров, которые невозможно контролировать и которые способны перекинуться на соседние захоронения, а также угрожающее распространением огня на населенные пункты и лесные массивы.

Так, в 2019 году, по причине неосторожного обращения с огнем, произошло возгорание сухой травы на кладбище в селе Турунтаево, в результате которого пожар перешел в лесной массив. Пострадало 14 гектаров леса, а также захоронения на пути распространения пожара.

В ПРЕДДВЕРИИ ПРАЗДНИКА ПАСХИ И РОДИТЕЛЬСКОГО ДНЯ, 8-ОЙ ПРИБАЙКАЛЬСКИЙ ОТРЯД ГОСУДАРСТВЕННОЙ ПРОТИВОПОЖАРНОЙ СЛУЖБЫ НАПОМИНАЕТ, В ЦЕЛЯХ НЕДОПУЩЕНИЯ ВОЗНИКНОВЕНИЯ ВОЗГОРАНИЙ СЛЕДУЕТ СОБЛЮДАТЬ ТРЕБОВАНИЯ ПОЖАРНОЙ БЕЗОПАСНОСТИ, А ИМЕННО:

- не бросайте горящие спички и окурки;

- своевременно производите очистку и уборку сухой растительности и бытового мусора;

- не сжигайте сухую траву и мусор;

- не оставляйте на территории кладбищ бутылки или осколки стекла.

Противопожарная служба Прибайкальского района предупреждает: на кладбищах расположено множество легковоспламеняемых предметов – риск возникновения пожара крайне высок!

Также среди населения популярна привычка проводить сельскохозяйственные выжигания травы, однако, люди не задумываются над тем, насколько разрушительными могут быть последствия сельхозпалов. Огонь не только губит представителей степной фауны, но может угрожать населенным пунктам и жилым постройкам.

8-ой Прибайкальский отряд ГПС РБ напоминает, что нельзя допускать загорания сухой травы и мусора: огонь легко выходит из-под контроля и может перейти на населенные пункты и лесные массивы.

ТАКЖЕ ВАЖНО ОБЕЗОПАСИТЬ СВОЕ ЖИЛЬЕ

Необходимо тщательно очистить от сухой растительности и мусора не только свой участок, но и территорию возле него. Скопления мусора и травы нужно утилизировать, но ни в коем случае не сжигать! Нельзя разводить костры, бросать окурки, горящие спички и легковоспламеняемые предметы возле скоплений мусора и сухой растительности. Спички и зажигалки храните в недоступном для детей месте.

При обнаружении любого возгорания незамедлительно сообщите об этом по телефонам: 101, 112 (01 со стационарного телефона).

Мария КОНДРАТЬЕВА,
инструктор ПП 8-го отряда государственной противопожарной службы РБ.

В Турке подростки, устроив пикник, подожгли лес

Днём 8 апреля загорелся лес в трёх километрах от села Турка. На месте сотрудники полиции обнаружили костровище, около которого лежали топор, сковорода, котелок и пакет с картофелем.

Установлено, что брат и сестра 13 и 14 лет, проживающие в Турке, решив устроить пикник, развели костёр в лесу. Затем, не убедившись в том, что костёр потушен, ушли домой. С помощью местных жителей полицейские нашли подростков. Очевидцы видели, как они выходили из леса за несколько минут до возгорания.

- На родителей составлен административный протокол по ст. 5.35 КоАП РФ – за неисполнение обязанностей по содержанию и воспитанию несовершеннолетних. Дети будут поставлены на профилактический учёт. С несовершеннолетними проведена профилактическая беседа, - сообщили в пресс-службе МВД по Бурятии.

На данный момент возгорание локализовано на площади 0,7 гектара. Работы по тушению продолжаются.

В Бурятии тушат три лесных пожара

Накануне ликвидировали 10 лесных пожаров

За прошедшие сутки, 13 апреля, проводились работы по тушению 13 лесных пожаров в Джидинском, Еравнинском, Кижингинском, Кяхтинском, Тарбагатайском и Хоринском районах. Общая площадь, пройденная огнём, составила около 161 га.

- На тушении работало 491 человек из числа лесной охраны, пожарных-десантников и привлечённых. Задействовано 94 единицы лесопожарной техники. Десять лесных пожаров ликвидированы, - сообщили в пресс-службе республиканского агентства лесного хозяйства.

На утро 14 апреля продолжалось тушение трёх лесных пожаров в Джидинском и Еравнинском районах. Всего на тушении работает 205 человек, задействовано 30 единиц лесопожарной техники.

В Бурятии введён особый противопожарный режим. Запрещено разведение костров на землях всех категорий, за пределами специально предусмотренных мест массового посещения граждан.Также категорически запрещено выжигание сухой травы, мусора и проведение пожароопасных работ в границах сельских и городских поселений, садоводческих и огороднических некоммерческих товариществ, на предприятиях, на землях всех категорий - за исключением работ, проводимых специализированными организациями в целях предупреждения лесных пожаров.

Лесники просят сообщать о лесных пожарах на горячую линию лесной охраны 20-44-44.

baikal-daily.ru

20 апреля, ПОНЕДЕЛЬНИК

ПЕРВЫЙ КАНАЛ

05.00, 09.05 ДОБРОЕ УТРО
09.00, 12.00, 15.00, 18.00, 21.00 НОВОСТИ
09.50 МОДНЫЙ ПРИГОВОР 6+
10.50 ЖИТЬ ЗДОРОВО! 16+
12.05, 1.10 ВРЕМЯ ПОКАЖЕТ 16+
14.00 ДОБРЫЙ ДЕНЬ 16+
15.10 ДАВАЙ ПОЖЕНИМСЯ! 16+
16.00 МУЖСКОЕ/ЖЕНСКОЕ 16+
18.40 У НАС ВСЕ ДОМА 16+
19.40 ПУСТЬ ГОВОРЯТ 16+
21.30 «ИЩЕЙКА» 12+
22.30 ДОК-ТОК 16+
23.30 ВЕЧЕРНИЙ УРГАНТ 16+

РОССИЯ 1

05.00, 09.30 УТРО РОССИИ
09.00, 14.30, 20.05 ВЕСТИ-БУРЯТИЯ.
09.55 О САМОМ ГЛАВНОМ 12+
11.00, 14.00, 17.00, 20.00 ВЕСТИ
11.30 СУДЬБА ЧЕЛОВЕКА 12+
12.40, 17.15 60 МИНУТ 12+
14.50 «ТАЙНЫ СЛЕДСТВИЯ» 12+
18.30 ПРЯМОЙ ЭФИР 16+
21.00 «ЗУЛЕЙХА ОТКРЫВАЕТ ГЛАЗА» 16+
23.10 ВЕЧЕР С СОЛОВЬЁВЫМ 12+
01.50 «БАЯЗЕТ» 12+

НТВ

6.10 “МОСКВА. ТРИ ВОКЗАЛА” 16+
7.00 УТРО. САМОЕ ЛУЧШЕЕ 16+
09.00, 11.00, 14.00, 17.00, 20.00, 00.50 СЕГОДНЯ
09.25 “МУХТАР” 12+
11.25 “МОРСКИЕ ДЬЯВОЛЫ” 16+
14.25 ЧП 16+
14.50 МЕСТО ВСТРЕЧИ 16+
17.25 ОСНОВАНО НА РЕАЛЬНЫХ СОБЫТИЯХ 16+
18.10 ДНК 16+
19.10, 20.40 “ПЁС” 16+
22.00 “ОХОТА НА ПЕВИЦУ” 16+
00.00 “ПАУТИНА” 16+
01.00 ПОЗДНЯКОВ 16+
01.15 МЫ И НАУКА. НАУКА И МЫ 12+

КУЛЬТУРА ТЕЛЕКАНАЛ

07.30 ПИСЬМА ИЗ ПРОВИНЦИИ 12+
08.00 ЛЕГЕНДЫ МИРОВОГО КИНО 12+
08.25, 09.35, 15.05, 17.45, 18.35, 20.25, 21.55 БОЛЬШИЕ МАЛЕНЬКИМ 12+
08.35, 20.35 ДРУГИЕ РОМАНОВЫ 12+
09.00 «ЗА КЕФИРОМ» 12+
09.40 ЦВЕТ ВРЕМЕНИ 12+
09.55, 01.35 «ЧЕЛЮСКИНСКАЯ ЭПОПЕЯ» 12+
11.00 ЛИНИЯ ЖИЗНИ 12+
12.05, 23.30 «СЛЕДСТВИЕ ВЕДУТ ЗНАТОКИ» 0+
13.30 ACADEMIA 12+
14.20 2 ВЕРНИК 2 12+
15.10 «МЕСЯЦ В ДЕРЕВНЕ» 12+
17.50 К 180-ЛЕТИЮ СО ДНЯ РОЖДЕНИЯ П. ЧАЙКОВСКОГО 12+
18.40 ПОЛИГЛОТ 12+
19.25 «ТИХИЕ ЗОРИ СТАНИСЛАВА РОСТОЦКОГО» 12+
20.10 ОТКРЫТЫЙ МУЗЕЙ 12+
21.00 «В ПОИСКАХ ЭКЗОПЛАНЕТ» 12+
22.00 САТИ. НЕСКУЧНАЯ КЛАССИКА... 12+
22.40 «ИМЯ РОЗЫ» 16+
00.55 «ОШИБКА ФОРТУНЫ» 12+

ТВЦ

07.00 ЕРАЛАШ 6+
09.20 «ОПЕКУН» 16+
10.45 «ДВЕНАДЦАТЬ ЧУДЕС» 12+
12.30, 15.30, 18.50, 23.00, 00.50 СОБЫТИЯ
12.50 «ОНА НАПИСАЛА УБИЙСТВО» 12+
14.40 МОЙ ГЕРОЙ. АГЛАЯ ШИЛОВСКАЯ 12+
15.50, 01.10 ПЕТРОВКА, 38 16+
16.05 «ПУАРО» 12+
17.55 ЕСТЕСТВЕННЫЙ ОТБОР 12+
19.10 «ХРОНИКА ГНУСНЫХ ВРЕМЕН» 12+
23.25 БЕДА НАРОДОВ 16+
23.55 ЗНАК КАЧЕСТВА 16+

5 ПЯТЫЙ КАНАЛ

06.00, 10.00, 14.00, 18.30, 01.00 ИЗВЕСТИЯ
06.25 «ШЕФ» 16+
18.45, 19.35 «ВЕЛИКОЛЕПНАЯ ПЯТЕРКА» 16+
20.20 «СЛЕД» 12+
00.10 «СВОИ -2» 16+

ЗВЕЗДА

7.00 СЕГОДНЯ УТРОМ 12+
9.00, 14.00, 19.00, 22.15 НОВОСТИ
09.35 «ЛЕГЕНДЫ ГОСБЕЗОПАСНОСТИ» 16+
10.25, 11.05, 14.15 «СНАЙПЕР. ОФИЦЕР СМЕРШ» 12+
11.00, 15.00 ВОЕННЫЕ НОВОСТИ
14.50, 15.05 «Я ОБЪЯВЛЯЮ ВАМ ВОЙНУ» 0+
16.50 «ТИХАЯ ЗАСТАВА» 16+
19.30 СПЕЦРЕПОРТАЖ 12+
19.50 «ТРУДОВОЙ ФРОНТ ВЕЛИКОЙ ОТЕЧЕСТВЕННОЙ» 12+
20.40 СКРЫТЫЕ УГРОЗЫ 12+
21.25 «ЗАГАДКИ ВЕКА» 12+
22.30 ОТКРЫТЫЙ ЭФИР 12+
00.05 МЕЖДУ ТЕМ 12+
00.40 «ОТЧИЙ ДОМ» 12+

РЕН

06.00 ТЕРРИТОРИЯ ЗАБЛУЖДЕНИЙ 16+
07.00, 16.00 ДОКУМЕНТАЛЬНЫЙ ПРОЕКТ 16+
08.00 С БОДРЫМ УТРОМ! 16+
09.30, 13.30, 17.30, 20.30, 00.00 НОВОСТИ 16+
10.00 “ЗАСЕКРЕЧЕННЫЕ СПИСКИ” 16+
12.00 КАК УСТРОЕН МИР 16+
13.00, 17.00, 20.00 112 16+
14.00 ЗАГАДКИ ЧЕЛОВЕЧЕСТВА 16+
15.00 НЕВЕРОЯТНО ИНТЕРЕСНЫЕ ИСТОРИИ 16+
18.00 ТАЙНЫ ЧАПМАН 16+
19.00 САМЫЕ ШОКИРУЮЩИЕ ГИПОТЕЗЫ 16+
21.00 “ВОЙНА МИРОВ” 16+
23.15 ВОДИТЬ ПО-РУССКИ 16+
00.30 НЕИЗВЕСТНАЯ ИСТОРИЯ 16+
01.30 “S.W.A.T. ОГНЕННАЯ БУРЯ” 18+

Домашний

06.30 6 КАДРОВ 16+
07.05 ПО ДЕЛАМ НЕСОВЕРШЕННОЛЕТНИХ 16+
08.05 ДАВАЙ РАЗВЕДЁМСЯ! 16+
09.10 ТЕСТ НА ОТЦОВСТВО 16+
11.15 «РЕАЛЬНАЯ МИСТИКА» 16+
12.15 «ПОНЯТЬ. ПРОСТИТЬ» 16+
14.05, 02.05 «ПОРЧА» 16+
14.35 «ПРОЦЕСС» 16+
19.00 «САДОВНИЦА» 12+
23.15 «ДЫШИ СО МНОЙ». 16+

СТС

07.00 ЕРАЛАШ 6+
07.15 МУЛЬТСЕРИАЛЫ 0+
09.00 ДЕТКИ-ПРЕДКИ 12+
10.00, 15.15, 23.40 СВЕТЛЫЕ НОВОСТИ 16+
10.05 УРАЛЬСКИЕ ПЕЛЬМЕНИ 16+
11.00 «ЗНАКОМСТВО С ФАКЕРАМИ» 12+
15.20 «ХРОНИКИ СПАЙДЕРВИКА» 12+
17.15 «ПЕРВОМУ ИГРОКУ ПРИГОТОВИТЬСЯ» 12+
20.00 МИША ПОРТИТ ВСЁ 16+
21.00 «ГАРРИ ПОТТЕР И ОРДЕН ФЕНИКСА» 16+
23.45 РУССКИЕ НЕ СМЕЮТСЯ 16+
00.55 КИНО В ДЕТАЛЯХ 18+
01.40 «МИФЫ» 16+

ТНТ

08.00 ТНТ. GOLD 16+
10.00, 11.15, 13.30, 0.00 ДОМ-2 16+
12.30 БОРОДИНА ПРОТИВ БУЗОВОЙ 16+
14.30 ХОЛОСТЯК. 16+
16.00 «САШАТАНЯ» 16+
17.30 «ПОЛЯРНЫЙ» 16+
19.00 «ИНТЕРНЫ» 16+
21.00 «ЖУКИ» 16+
22.00 ГДЕ ЛОГИКА? 16+
23.00 «БЫВШИЕ» 16+

МАТЧ!

11.00 ПРОФИЛАКТИКА
15.00, 19.40, 23.45, 03.35 ВСЕ НА МАТЧ!
15.30 ФУТБОЛ. СЕЗОН 2013/14. “ЗЕНИТ”- “РУБИН” 0+
17.20, 20.15, 23.40 НОВОСТИ
17.25 ПОСЛЕ ФУТБОЛА 12+
18.25 “КУБОК ВОЙНЫ И МИРА” 12+
19.10 “ВТОРОЕ ДЫХАНИЕ” 12+
20.20 ЯРУШИН ХОККЕЙ ШОУ 12+
20.50 “ОСТРАВА. LIVE”. 12+
21.10 ХОККЕЙ. ЧМ МОЛОДЁЖЬ РОССИЯ- ЧЕХИЯ. 0+
00.15 ФУТБОЛ. ЛИГА ЧЕМПИОНОВ. “НАПОЛИ”- “БАРСЕЛОНА” 0+
02.15 ТОТАЛЬНЫЙ ФУТБОЛ 12+

21, ВТОРНИК

ПЕРВЫЙ КАНАЛ

05.00, 09.10 ДОБРОЕ УТРО
09.00, 12.00, 15.00, 18.00, 21.00 НОВОСТИ
09.50 МОДНЫЙ ПРИГОВОР 6+
10.50 ЖИТЬ ЗДОРОВО! 16+
12.05, 01.05 ВРЕМЯ ПОКАЖЕТ 16+
14.00 ДОБРЫЙ ДЕНЬ 16+
15.10 ДАВАЙ ПОЖЕНИМСЯ! 16+
16.00 МУЖСКОЕ/ЖЕНСКОЕ 16+
18.40 У НАС ВСЕ ДОМА 16+
19.40 ПУСТЬ ГОВОРЯТ 16+
21.30 “ИЩЕЙКА” 12+
22.30 ДОК-ТОК 16+
23.30 ВЕЧЕРНИЙ УРГАНТ 16+
00.10 ПРАВО НА СПРАВЕДЛИВОСТЬ 16+

РОССИЯ 1

05.00, 09.30 УТРО РОССИИ
09.00, 14.30, 20.05 ВЕСТИ-БУРЯТИЯ.
09.55 О САМОМ ГЛАВНОМ 12+
11.00, 14.00, 17.00, 20.00 ВЕСТИ
11.30 СУДЬБА ЧЕЛОВЕКА 12+
12.40, 17.15 60 МИНУТ 12+
14.50 «ТАЙНЫ СЛЕДСТВИЯ» 12+
18.30 ПРЯМОЙ ЭФИР 16+
21.00 «ЗУЛЕЙХА ОТКРЫВАЕТ ГЛАЗА» 16+
23.15 ВЕЧЕР С СОЛОВЬЁВЫМ 12+
01.45 «БАЯЗЕТ» 12+

НТВ

06.10 «МОСКВА. ТРИ ВОКЗАЛА» 16+
07.00 УТРО. САМОЕ ЛУЧШЕЕ 6+
09.00, 11.00, 14.00, 17.00, 20.00, 00.50 СЕГОДНЯ
09.25 «МУХТАР. НОВЫЙ СЛЕД» 12+
11.25 «МОРСКИЕ ДЬЯВОЛЫ» 16+
14.25 ЧП 16+
14.50 МЕСТО ВСТРЕЧИ 16+
17.25 ОСНОВАНО НА РЕАЛЬНЫХ СОБЫТИЯХ 16+
18.10 ДНК 16+
19.10, 20.40 «ПЁС» 16+
22.00 «ОХОТА НА ПЕВИЦУ» 16+
00.00 «ПАУТИНА» 16+
01.10 КРУТАЯ ИСТОРИЯ 12+

КУЛЬТУРА ТЕЛЕКАНАЛ

7.30 ПИСЬМА ИЗ ПРОВИНЦИИ 12+
08.00 ЛЕГЕНДЫ МИРОВОГО КИНО 12+
08.25, 09.55, 15.10, 17.10, 18.35, 20.25, 21.55 БОЛЬШИЕ МАЛЕНЬКИМ 12+
08.35, 20.35 ДРУГИЕ РОМАНОВЫ 12+
09.00 “В ПОИСКАХ ЭКЗОПЛАНЕТ” 12+
10.00, 01.50 XX ВЕК 12+
11.10, 22.40 “ИМЯ РОЗЫ” 16+
12.05, 23.35 “СЛЕДСТВИЕ ВЕДУТ ЗНАТОКИ” 0+
13.40 ACADEMIA 12+
14.30 САТИ. НЕСКУЧНАЯ КЛАССИКА... 12+
15.15 СПЕКТАКЛЬ “СЧАСТЛИВЦЕВ-НЕСЧАСТЛИВЦЕВ” 12+
17.20 БИБЛЕЙСКИЙ СЮЖЕТ 12+
17.45 К 180-ЛЕТИЮ СО ДНЯ РОЖДЕНИЯ П.И.ЧАЙКОВСКОГО 12+
18.40 ПОЛИГЛОТ 12+
19.25 “ДЕЛО №306. РОЖДЕНИЕ ДЕТЕКТИВА” 12+
20.10 ОТКРЫТЫЙ МУЗЕЙ 12+
21.00 “ИЗ ЧЕГО СДЕЛАНА НАША ВСЕЛЕННАЯ?” 12+
22.00 БЕЛАЯ СТУДИЯ 12+
1.10 “ДОТЯНУТЬСЯ ДО НЕБЕС” 12+

ТВЦ

07.00 НАСТРОЕНИЕ 16+
09.10 ДОКТОР И... 16+
09.45 «НЕ МОГУ СКАЗАТЬ «ПРОЩАЙ» 12+
11.35 «НАТАЛЬЯ ГУНДАРЕВА. НЕСЛАДКАЯ ЖЕНЩИНА» 12+
12.30, 15.30, 18.50, 23.00, 00.50 СОБЫТИЯ
12.50 «ОНА НАПИСАЛА УБИЙСТВО» 12+
14.40 МОЙ ГЕРОЙ. АРТЁМ ТКАЧЕНКО 12+
15.50, 01.10 ПЕТРОВКА, 38 16+
16.05, 03.55 «ПУАРО» 12+
17.55 ЕСТЕСТВЕННЫЙ ОТБОР 12+
19.05 «СРАЗУ ПОСЛЕ СОТВОРЕНИЯ МИРА» 16+
23.25, 02.45 ОСТОРОЖНО, МОШЕННИКИ! 16+
23.55 «ИННА УЛЬНОВА. А КТО НЕ ПЬЕТ?» 16+

5 ПЯТЫЙ КАНАЛ

06.00, 10.00, 14.00, 18.30, 01.00 ИЗВЕСТИЯ
06.25 “ОХОТА НА ВЕРВОЛЬФА” 12+
09.45 “СНАЙПЕРЫ” 16+
18.45 “ВЕЛИКОЛЕПНАЯ ПЯТЕРКА” 16+
20.20 “СЛЕД” 12+
00.10 “СВОИ -2” 16+

ЗВЕЗДА

07.00 СЕГОДНЯ УТРОМ 12+
9.00, 14.00, 19.00, 22.15 НОВОСТИ
09.20, 19.30 СПЕЦРЕПОРТАЖ 12+
09.45 НЕ ФАКТ! 6+
10.20, 11.05, 12.25, 14.15, 15.05, 16.55 “ПОЗЫВНОЙ “СТАЯ” 16+
11.00, 15.00 ВОЕННЫЕ НОВОСТИ
19.50 “ТРУДОВОЙ ФРОНТ ВЕЛИКОЙ ОТЕЧЕСТВЕННОЙ” 12+
20.40 ЛЕГЕНДЫ АРМИИ 12+
21.25 УЛИКА ИЗ ПРОШЛОГО 16+
22.30 ОТКРЫТЫЙ ЭФИР 12+
00.05 МЕЖДУ ТЕМ 12+
00.40 “ДЕЙСТВУЙ ПО ОБСТАНОВКЕ!..” 6+

РЕН

6.00 “БЕАТРИС НА УЖИНЕ” 16+
06.10 ТЕРРИТОРИЯ ЗАБЛУЖДЕНИЙ 16+
07.00, 16.00 ДОКУМЕНТАЛЬНЫЙ ПРОЕКТ 16+
08.00 С БОДРЫМ УТРОМ! 16+
09.30, 13.30, 17.30, 20.30, 00.00 НОВОСТИ 16+
10.00 НЕИЗВЕСТНАЯ ИСТОРИЯ 16+
11.00 “ЗАСЕКРЕЧЕННЫЕ СПИСКИ” 16+
12.00 КАК УСТРОЕН МИР 16+
13.00, 17.00, 20.00 112 16+
14.00, 00.30 ЗАГАДКИ ЧЕЛОВЕЧЕСТВА 16+
15.00 НЕВЕРОЯТНО ИНТЕРЕСНЫЕ ИСТОРИИ 16+
18.00 ТАЙНЫ ЧАПМАН 16+
19.00 САМЫЕ ШОКИРУЮЩИЕ ГИПОТЕЗЫ 16+
21.00 НА КРЮЧКЕ 16+
23.20 ВОДИТЬ ПО-РУССКИ 16+
01.30 “НА ГРАНИ” 16+

Домашний

06.30 “ЗНАТЬ БУДУЩЕЕ. ЖИЗНЬ ПОСЛЕ ВАНГИ” 16+
07.10 ПО ДЕЛАМ НЕСОВЕРШЕННОЛЕТНИХ 16+
08.10 ДАВАЙ РАЗВЕДЁМСЯ! 16+
09.15 ТЕСТ НА ОТЦОВСТВО 16+
11.20 “РЕАЛЬНАЯ МИСТИКА” 16+
12.30 “ПОНЯТЬ. ПРОСТИТЬ” 16+
14.20, 02.05 “ПОРЧА” 16+
14.50 “САДОВНИЦА” 12+
19.00 “ВЫБИРАЯ СЕБЯ” 12+
23.15 “ДЫШИ СО МНОЙ”. 16+

СТС

07.00 ЕРАЛАШ 0+
07.20 МУЛЬТСЕРИАЛЫ 6+
08.10 “ПСИХОЛОГИНИ” 16+
09.00, 20.00 МИША ПОРТИТ ВСЁ 16+
10.00, 15.00, 00.00 СВЕТЛЫЕ НОВОСТИ 16+
10.05, 00.05 РУССКИЕ НЕ СМЕЮТСЯ 16+
11.05, 15.05 “ОТЕЛЬ “ЭЛЕОН” 16+
17.15 “ГАРРИ ПОТТЕР И ОРДЕН ФЕНИКСА” 16+
21.00 “ГАРРИ ПОТТЕР И ПРИНЦ-ПОЛУКРОВКА” 12+
01.05 ДЕЛО БЫЛО ВЕЧЕРОМ 16+
01.55 “РЕАЛЬНАЯ СКАЗКА” 12+

ТНТ

08.00 ТНТ. GOLD 16+
10.00, 11.15, 13.30, 0.00 ДОМ-2 16+
12.30 БОРОДИНА ПРОТИВ БУЗОВОЙ 16+
14.30, 23.00 “БЫВШИЕ” 16+
15.30 ГДЕ ЛОГИКА? 16+
16.30 “САШАТАНЯ” 16+
17.30 “ПОЛЯРНЫЙ” 16+
19.00 “ИНТЕРНЫ” 16+
21.00 “ЖУКИ” 16+
22.00 ИМПРОВИЗАЦИЯ 16+
02.00 STAND UP 16+

МАТЧ!

11.00 БАСКЕТБОЛ. ЕВРОЛИГА. М. “БАРСЕЛОНА”- ЦСКА 0+
13.40, 18.15, 22.20 ВСЕ НА МАТЧ!
14.00 “КОГДА ПАПА ТРЕНЕР” 12+
15.00 ТОТАЛЬНЫЙ ФУТБОЛ 12+
16.00 САМЫЙ УМНЫЙ 12+
16.20 ФУТБОЛ. СЕЗОН 2014 /15. “ДИНАМО”- “ЛОКОМОТИВ” 0+
18.10, 22.15, 02.40 НОВОСТИ
19.00 ЯРУШИН ХОККЕЙ ШОУ 12+
19.30 “ОСТРАВА. LIVE”. 12+
20.00 ХОККЕЙ. ЧМ МОЛОДЁЖЬ. РОССИЯ- ГЕРМАНИЯ. 0+
23.05 ФРАНЦИЯ- РОССИЯ 2000 Г. / РОССИЯ- АНГЛИЯ 2008 Г. ИЗБРАННОЕ 0+
23.35 ИДЕАЛЬНАЯ КОМАНДА 12+
00.40 ФУТБОЛ. ЛИГА ЧЕМПИОНОВ. “ЛИОН”- “ЮВЕНТУС” 0+
03.30 ШАХМАТЫ. ОНЛАЙН-ТУРНИР. 0+

22, СРЕДА

ПЕРВЫЙ КАНАЛ

05.00, 09.15 ДОБРОЕ УТРО
09.00, 12.00, 15.00, 18.00, 21.00 НОВОСТИ
09.50 МОДНЫЙ ПРИГОВОР 6+
10.50 ЖИТЬ ЗДОРОВО! 16+
12.05, 00.55 ВРЕМЯ ПОКАЖЕТ 16+
14.00 ДОБРЫЙ ДЕНЬ 16+
15.10 ДАВАЙ ПОЖЕНИМСЯ! 16+
16.00 МУЖСКОЕ/ЖЕНСКОЕ 16+
18.40 У НАС ВСЕ ДОМА 16+
19.40 ПУСТЬ ГОВОРЯТ 16+
21.30 “ИЩЕЙКА” 12+
22.30 ДОК-ТОК 16+
23.30 ВЕЧЕРНИЙ УРГАНТ 16+

РОССИЯ 1

05.00, 09.30 УТРО РОССИИ
09.00, 14.30, 20.05 ВЕСТИ-БУРЯТИЯ
09.55 О САМОМ ГЛАВНОМ 12+
11.00, 14.00, 17.00, 20.00 ВЕСТИ
11.30 СУДЬБА ЧЕЛОВЕКА 12+
12.40, 17.15 60 МИНУТ 12+
14.45 “ТАЙНЫ СЛЕДСТВИЯ” 12+
18.30 ПРЯМОЙ ЭФИР 16+
21.00 “ЗУЛЕЙХА ОТКРЫВАЕТ ГЛАЗА” 16+
23.00 ВЕЧЕР С СОЛОВЬЁВЫМ 12+
01.45 “БАЯЗЕТ” 12+

НТВ

6.10 “МОСКВА. ТРИ ВОКЗАЛА” 16+
07.00 УТРО. САМОЕ ЛУЧШЕЕ 6+
09.00, 11.00, 14.00, 17.00, 20.00, 00.50 СЕГОДНЯ
9.25 “МУХТАР. НОВЫЙ СЛЕД” 12+
11.25 “МОРСКИЕ ДЬЯВОЛЫ” 16+
14.25 ЧП 16+
14.50 МЕСТО ВСТРЕЧИ 16+
17.25 ОСНОВАНО НА РЕАЛЬНЫХ СОБЫТИЯХ 16+
18.10 ДНК 16+
19.10, 20.40 “ПЁС” 16+
22.00 “ОХОТА НА ПЕВИЦУ” 16+
00.00 “ПАУТИНА” 16+
01.00 “ЛЕНИН. КРАСНЫЙ ИМПЕРАТОР” 12+

КУЛЬТУРА ТЕЛЕКАНАЛ

07.30 ПИСЬМА ИЗ ПРОВИНЦИИ 12+
08.00 ЛЕГЕНДЫ МИРОВОГО КИНО 12+
08.25, 09.55, 15.10, 17.15, 18.35, 20.25, 21.50 БОЛЬШИЕ МАЛЕНЬКИМ 12+
08.35, 20.35 ДРУГИЕ РОМАНОВЫ 12+
09.00 “ИЗ ЧЕГО СДЕЛАНА НАША ВСЕЛЕННАЯ?” 12+
10.00, 01.50 XX ВЕК 12+
11.10, 22.40 “ИМЯ РОЗЫ” 16+
12.05, 23.30 “СЛЕДСТВИЕ ВЕДУТ ЗНАТОКИ” 0+
13.40 ACADEMIA 12+
14.30 БЕЛАЯ СТУДИЯ 12+
15.15 СПЕКТАКЛЬ “ЖЕНИТЬБА” 12+
17.20 БИБЛЕЙСКИЙ СЮЖЕТ 12+
17.50 К 180-ЛЕТИЮ СО ДНЯ РОЖДЕНИЯ П.И.ЧАЙКОВСКОГО 12+
18.40 ПОЛИГЛОТ 12+
19.25 “КИН-ДЗА-ДЗА! ПРОВЕРКА ПЛАНЕТАМИ” 12+
20.10 ОТКРЫТЫЙ МУЗЕЙ 12+
21.00 “СОЛНЦЕ - АД НА НЕБЕСАХ” 12+
22.00 ИГРА В БИСЕР 12+
01.05 “ЛЕНИН. ЖИВАЯ ХРОНИКА” 12+

ТВЦ

07.00 НАСТРОЕНИЕ 16+
09.10 ДОКТОР И... 16+
09.40 “НЕОКОНЧЕННАЯ ПОВЕСТЬ” 0+
11.35 “ЭДУАРД ХИЛЬ. КОРОЛИ НЕ УХОДЯТ” 12+
12.30, 15.30, 18.50, 23.00, 01.00 СОБЫТИЯ
12.50 “ОНА НАПИСАЛА УБИЙСТВО” 12+
14.40 МОЙ ГЕРОЙ 12+
15.50, 01.10 ПЕТРОВКА, 38 16+
16.05 “ПУАРО” 12+
17.55 ЕСТЕСТВЕННЫЙ ОТБОР 12+
19.10 “ЗВЁЗДЫ И ЛИСЫ” 12+
23.25 ЛИНИЯ ЗАЩИТЫ 16+
23.55 “КОГДА МЕГАН ВСТРЕТИЛА КЕЙТ” 16+

5 ПЯТЫЙ КАНАЛ

06.00, 10.00, 14.00, 18.30, 01.00 ИЗВЕСТИЯ
06.25 «СМЕРШ» 16+
10.25 «ВЫСОТА 89» 12+
12.30 «ЧУЖИЕ КРЫЛЬЯ» 16+
18.45 «ВЕЛИКОЛЕПНАЯ ПЯТЕРКА» 16+
20.20 «СЛЕД» 12+
00.10 «СВОИ -2» 16+

ЗВЕЗДА

07.00 СЕГОДНЯ УТРОМ 12+
9.00, 14.00, 19.00, 22.15 НОВОСТИ
09.35, 19.30 СПЕЦРЕПОРТАЖ 12+
09.55, 11.05, 12.10, 14.15, 14.40, 15.05, 16.50 “ПОЗЫВНОЙ “СТАЯ”-2” 16+
11.00, 15.00 ВОЕННЫЕ НОВОСТИ
19.50 “ТРУДОВОЙ ФРОНТ ВЕЛИКОЙ ОТЕЧЕСТВЕННОЙ” 12+
20.40 ПОСЛЕДНИЙ ДЕНЬ 12+
21.25 “СЕКРЕТНЫЕ МАТЕРИАЛЫ” 12+
22.30 ОТКРЫТЫЙ ЭФИР 12+
00.05 МЕЖДУ ТЕМ 12+
00.40 “ПОЗЫВНОЙ “СТАЯ” 16+

РЕН

06.00 ТЕРРИТОРИЯ ЗАБЛУЖДЕНИЙ 16+
07.00 ДОКУМЕНТАЛЬНЫЙ ПРОЕКТ 16+
08.00 С БОДРЫМ УТРОМ! 16+
09.30, 13.30, 17.30, 20.30, 00.00 НОВОСТИ 16+
10.00, 16.00 “ЗАСЕКРЕЧЕННЫЕ СПИСКИ” 16+
12.00 КАК УСТРОЕН МИР 16+
13.00, 17.00, 20.00 112 16+
14.00, 00.30 ЗАГАДКИ ЧЕЛОВЕЧЕСТВА 16+
15.00 НЕВЕРОЯТНО ИНТЕРЕСНЫЕ ИСТОРИИ 16+
16.00 ОБРАТНАЯ СТОРОНА ПЛАНЕТЫ 16+
18.00 ТАЙНЫ ЧАПМАН 16+
19.00 САМЫЕ ШОКИРУЮЩИЕ ГИПОТЕЗЫ 16+
21.00 “РОБОКОП” 12+
23.15 СМОТРЕТЬ ВСЕМ! 16+
01.30 “ДЕВУШКА В ПОЕЗДЕ” 18+

Домашний

06.30 “ЗНАТЬ БУДУЩЕЕ. ЖИЗНЬ ПОСЛЕ ВАНГИ” 16+
07.20 ПО ДЕЛАМ НЕСОВЕРШЕННОЛЕТНИХ 16+
08.20 ДАВАЙ РАЗВЕДЁМСЯ! 16+
09.25 ТЕСТ НА ОТЦОВСТВО 16+
11.30 “РЕАЛЬНАЯ МИСТИКА” 16+
12.30 “ПОНЯТЬ. ПРОСТИТЬ” 16+
14.20, 1.15 “ПОРЧА” 16+
14.50 “ВЫБИРАЯ СЕБЯ” 12+
19.00 “ВЕНЕЦ ТВОРЕНИЯ” 12+
23.20 “ДЫШИ СО МНОЙ”. 16+

СТС

07.00 ЕРАЛАШ 0+
07.15 МУЛЬТСЕРИАЛЫ 6+
08.10 «ПСИХОЛОГИНИ» 16+
09.00, 20.00 МИША ПОРТИТ ВСЁ 16+
10.00, 15.05, 23.50 СВЕТЛЫЕ НОВОСТИ 16+
10.05, 23.55 РУССКИЕ НЕ СМЕЮТСЯ 16+
11.05 УРАЛЬСКИЕ ПЕЛЬМЕНИ 16+
11.25, 15.10 «ОТЕЛЬ «ЭЛЕОН» 16+
16.55 «ГАРРИ ПОТТЕР И ПРИНЦ-ПОЛУКРОВКА» 12+
21.00 «ГАРРИ ПОТТЕР И ДАРЫ СМЕРТИ. ЧАСТЬ 1» 16+
00.55 ДЕЛО БЫЛО ВЕЧЕРОМ 16+

ТНТ

08.00 ТНТ. GOLD 16+
10.00, 11.15, 13.30, 0.00 ДОМ-2 16+
12.30 БОРОДИНА ПРОТИВ БУЗОВОЙ 16+
14.30, 23.00 “БЫВШИЕ” 16+
15.30 ИМПРОВИЗАЦИЯ 16+
16.30 “САШАТАНЯ” 16+
17.30 “ПОЛЯРНЫЙ” 16+
19.00 “ИНТЕРНЫ” 16+
21.00 “ЖУКИ” 16+
22.00 ОДНАЖДЫ В РОССИИ 16+
23.00 “ЗВОНИТЕ ДИКАПРИО” 16+
02.00 STAND UP 16+

МАТЧ!

11.00 БАСКЕТБОЛ. ЕВРОЛИГА. М. “ЗЕНИТ”- “ВИЛЛЕРБАН” 0+
13.00, 18.35, 22.35, 00.30 ВСЕ НА МАТЧ!
13.20 ФРАНЦИЯ- РОССИЯ 2000 Г. / РОССИЯ- АНГЛИЯ 2008 Г. ИЗБРАННОЕ 0+
13.50, 01.30 ИДЕАЛЬНАЯ КОМАНДА 12+
14.55 ПРОФЕССИОНАЛЬНЫЙ БОКС. 16+
16.40, 19.25, 22.30 НОВОСТИ
16.45 ФУТБОЛ. 2015/16. “ЗЕНИТ”- “СПАРТАК” 0+
19.05 “СЕРГЕЙ УСТЮГОВ. ПЕРЕЗАГРУЗКА”. 12+
19.30 “ОСТРАВА. LIVE”. 12+
20.00 ХОККЕЙ. ЧМ МОЛОДЁЖЬ. РОССИЯ- КАНАДА. 0+
23.10 ЭМОЦИИ ЕВРО 12+
23.40 ЕВРОТУР 12+
00.10 САМЫЙ УМНЫЙ 12+
01.00 УКРАИНА- ШВЕЙЦАРИЯ 2006 Г. / РОССИЯ- НИДЕРЛАНДЫ 2008 Г. ИЗБРАННОЕ 0+

23, ЧЕТВЕРГ

ПЕРВЫЙ КАНАЛ

05.00, 09.15 ДОБРОЕ УТРО
09.00, 12.00, 15.00, 18.00, 21.00 НОВОСТИ
09.50 МОДНЫЙ ПРИГОВОР 6+
10.50 ЖИТЬ ЗДОРОВО! 16+
12.05, 00.55 ВРЕМЯ ПОКАЖЕТ 16+
14.00 ДОБРЫЙ ДЕНЬ 16+
15.10 ДАВАЙ ПОЖЕНИМСЯ! 16+
16.00 МУЖСКОЕ/ЖЕНСКОЕ 16+
18.40 У НАС ВСЕ ДОМА 16+
19.40 ПУСТЬ ГОВОРЯТ 16+
21.30 «ИЩЕЙКА» 12+
22.30 ДОК-ТОК 16+
23.30 ВЕЧЕРНИЙ УРГАНТ 16+

РОССИЯ 1

05.00, 09.30 УТРО РОССИИ
09.00, 14.30, 20.05 ВЕСТИ-БУРЯТИЯ.
09.55 О САМОМ ГЛАВНОМ 12+
11.00, 14.00, 17.00, 20.00 ВЕСТИ
11.30 СУДЬБА ЧЕЛОВЕКА 12+
12.40, 17.15 60 МИНУТ 12+
14.45 «ТАЙНЫ СЛЕДСТВИЯ» 12+
18.30 ПРЯМОЙ ЭФИР 16+
21.00 «ЗУЛЕЙХА ОТКРЫВАЕТ ГЛАЗА» 16+
23.15 ВЕЧЕР С СОЛОВЬЁВЫМ 12+

НТВ

06.10 «МОСКВА. ТРИ ВОКЗАЛА» 16+
07.00 УТРО. САМОЕ ЛУЧШЕЕ 6+
09.00, 11.00, 14.00, 17.00, 20.00, 01.10 СЕГОДНЯ
09.25 «МУХТАР» 12+
11.25 «МОРСКИЕ ДЬЯВОЛЫ» 16+
14.25 ЧП 16+
14.50 МЕСТО ВСТРЕЧИ 16+
17.25 ОСНОВАНО НА РЕАЛЬНЫХ СОБЫТИЯХ 16+
18.10 ДНК 16+
19.10, 20.40 «ПЁС» 16+
22.00 «ОХОТА НА ПЕВИЦУ» 16+
00.00 «ПАУТИНА» 16+

КУЛЬТУРА ТЕЛЕКАНАЛ

7.30 ПИСЬМА ИЗ ПРОВИНЦИИ 12+
08.00 ЛЕГЕНДЫ МИРОВОГО КИНО 12+
08.25, 09.50, 15.10, 17.05, 18.35, 20.25, 21.55 БОЛЬШИЕ МАЛЕНЬКИМ 12+
08.35, 20.35 ДРУГИЕ РОМАНОВЫ 12+
09.00 «СОЛНЦЕ - АД НА НЕБЕСАХ» 12+
10.00, 01.50 XX ВЕК 12+
11.10, 22.40 «ИМЯ РОЗЫ» 16+
12.00, 23.30 «СЛЕДСТВИЕ ВЕДУТ ЗНАТОКИ» 0+
13.30 ЦВЕТ ВРЕМЕНИ 12+
13.40 ACADEMIA 12+
14.30 ИГРА В БИСЕР 12+
15.15 «ДАМА С СОБАЧКОЙ» 12+
17.15 БИБЛЕЙСКИЙ СЮ

На солнце нельзя теперь взглянуть, — ослепительными потоками оно льётся с вышины. По синему небу плывут облака, словно кучи снега.

24, ПЯТНИЦА

ЗВЕЗДА

7.00 СЕГОДНЯ УТРОМ 12+
09.00, 14.00, 19.00, 22.15 НОВОСТИ
09.25, 11.05, 00.40, 02.25, 04.05 "ПОЗЫВНОЙ "СТАЯ"-2" 16+
11.00, 15.00 ВОЕННЫЕ НОВОСТИ
11.40 "ЛЬВИНАЯ ДОЛЯ" 12+
14.15, 15.05 "АНГЕЛЫ ВОЙНЫ" 18+
19.30 СПЕЦРЕПОРТАЖ 12+
19.50 "ТРУДОВОЙ ФРОНТ ВЕЛИКОЙ ОТЕЧЕСТВЕННОЙ" 12+
20.40 ЛЕГЕНДЫ КИНО 6+
21.25 КОД ДОСТУПА 12+
22.30 ОТКРЫТЫЙ ЭФИР 12+
00.05 МЕЖДУ ТЕМ 12+

РЕН

06.00 ВОЕННАЯ ТАЙНА 16+
07.00, 10.00 ДОКУМЕНТАЛЬНЫЙ ПРОЕКТ 16+
08.00 С БОДРЫМ УТРОМ! 16+
09.30, 13.30, 17.30, 20.30, 00.00 НОВОСТИ 16+
12.00 КАК УСТРОЕН МИР 16+
13.00, 17.00, 20.00 112 16+
14.00, 00.30 ЗАГАДКИ ЧЕЛОВЕЧЕСТВА 16+
15.00 НЕВЕРОЯТНО ИНТЕРЕСНЫЕ ИСТОРИИ 16+
16.00 НЕИЗВЕСТНАЯ ИСТОРИЯ 16+
18.00 ТАЙНЫ ЧАПМАН 16+
19.00 САМЫЕ ШОКИРУЮЩИЕ ГИПОТЕЗЫ 16+
21.00 "ЧАС РАСПЛАТЫ" 12+
23.20 СМОТРЕТЬ ВСЕМ! 16+

Домашний

06.30 "ЗНАТЬ БУДУЩЕЕ. ЖИЗНЬ ПОСЛЕ ВАНГИ" 16+
07.15 ПО ДЕЛАМ НЕСОВЕРШЕННОЛЕТНИХ 16+
08.15 ДАВАЙ РАЗВЕДЁМСЯ! 16+
09.20 ТЕСТ НА ОТЦОВСТВО 16+
11.25 "РЕАЛЬНАЯ МИСТИКА". 16+
12.25 "ПОНЯТЬ. ПРОСТИТЬ" 16+
14.15, 01.00 "ПОРЧА" 16+
14.45 "ВЕНЕЦ ТВОРЕНИЯ" 12+
19.00 "У ПРИЧАЛА" 16+
23.00 "ДЫШИ СО МНОЙ". 16+

СТС

07.00 ЕРАЛАШ 0+
07.50 МУЛЬТСЕРИАЛЫ 6+
08.10 "ПСИХОЛОГИНИ" 16+
9.00, 20.00 МИША ПОРТИТ ВСЁ 16+
10.00, 15.20, 23.30 СВЕТЛЫЕ НОВОСТИ 16+
10.05, 23.35 РУССКИЕ НЕ СМЕЮТСЯ 16+
11.05 УРАЛЬСКИЕ ПЕЛЬМЕНИ 16+
11.30, 15.25 "ОТЕЛЬ "ЭЛЕОН" 16+
17.05 "ГАРРИ ПОТТЕР И ДАРЫ СМЕРТИ Ч. 1,2" 16+

ТНТ

08.00 ТНТ. GOLD 16+
10.00, 11.15, 13.30, 0.15 ДОМ-2 16+
12.30 БОРОДИНА ПРОТИВ БУЗОВОЙ 16+
14.30, 23.00 "БЫВШИЕ" 16+
15.30 ОДНАЖДЫ В РОССИИ 16+
16.30 "САШАТАНЯ" 16+
17.30 "ПОЛЯРНЫЙ" 16+
19.00 "ИНТЕРНЫ" 16+
21.00 "ЖУКИ" 16+
22.00 ПОЧУВСТВУЙ НАШУ ЛЮБОВЬ ДИСТАНЦИОННО 16+

МАТЧ!

11.00 БАСКЕТБОЛ. ЕВРОЛИГА. М. "ХИМКИ"- "АЛЬБА" 0+
12.55, 18.30, 21.05 ВСЕ НА МАТЧ!
13.15 САМЫЙ УМНЫЙ 12+
13.35 УКРАИНА- ШВЕЙЦАРИЯ 2006 / РОССИЯ- НИДЕРЛАНДЫ 2008 0+
14.05, 01.30 ИДЕАЛЬНАЯ КОМАНДА 12+
15.05 ЕВРОТУР 12+
15.35 ФРИСТАЙЛ. 12+
16.30, 18.25, 21.00, 00.25 НОВОСТИ
16.35 ФУТБОЛ. СЕЗОН 2016/17. ЦСКА- "ЛОКОМОТИВ" 0+
18.55 "ИГРЫ ПОД ОЛИМПИЙСКИМ ФЛАГОМ" 12+
19.25 XXIII ЗИМНИЕ ОЛИМПИЙСКИЕ ИГРЫ. ЛЫЖИ. 0+
20.40 "АЛЕКСАНДР БОЛЬШУНОВ. ОДИН В ПОЛЕ". 12+
21.35, 23.15 ПРОФЕССИОНАЛЬНЫЙ БОКС. 16+
22.45 "ВТОРОЙ ШАНС НА СУПЕРФИНАЛ". 12+

ПЕРВЫЙ КАНАЛ

05.00 ДОБРОЕ УТРО
09.00, 12.00, 15.00, 18.00, 21.00 НОВОСТИ
09.50 МОДНЫЙ ПРИГОВОР 6+
10.50 ЖИТЬ ЗДОРОВО! 16+
12.05 ВРЕМЯ ПОКАЖЕТ 16+
14.00 ДОБРЫЙ ДЕНЬ 12+
15.10 ДАВАЙ ПОЖЕНИМСЯ! 16+
16.00 МУЖСКОЕ/ЖЕНСКОЕ 16+
18.45 ЧЕЛОВЕК И ЗАКОН 16+
19.40 ПОЛЕ ЧУДЕС 16+
21.30 СЕГОДНЯ ВЕЧЕРОМ 16+
23.15 ВЕЧЕРНИЙ УРГАНТ 16+
0.05 ВЕЧЕРНИЙ UNPLUGGED 16+

РОССИЯ 1

05.00, 09.30 УТРО РОССИИ
09.00, 14.30, 20.45 ВЕСТИ-БУРЯТИЯ.
09.55 О САМОМ ГЛАВНОМ 12+
11.00, 14.00, 17.00, 20.00 ВЕСТИ
11.30 СУДЬБА ЧЕЛОВЕКА 12+
12.40, 17.15 60 МИНУТ 12+
14.50 "ТАЙНЫ СЛЕДСТВИЯ" 12+
18.30 ПРЯМОЙ ЭФИР 16+
21.00 ДОМ КУЛЬТУРЫ И СМЕХА 16+
22.45 100ЯНОВ 12+
23.45 "СВАТЫ" 12+

НТВ

06.10 «МОСКВА. ТРИ ВОКЗАЛА» 16+
07.00 УТРО. САМОЕ ЛУЧШЕЕ 6+
09.00, 11.00, 14.00, 17.00, 20.00 СЕГОДНЯ
9.25 «МУХТАР. НОВЫЙ СЛЕД» 12+
11.25 «МОРСКИЕ ДЬЯВОЛЫ» 16+
14.25, 00.05 ЧП 16+
14.50 МЕСТО ВСТРЕЧИ 16+
17.25 СЛЕДСТВИЕ ВЕЛИ... 16+
18.10 ЖДИ МЕНЯ 12+
19.15, 20.40 «ПЁС» 16+
00.35 КВАРТИРНИК НТВ 16+

КУЛЬТУРА ТЕЛЕКАНАЛ

7.30 ПИСЬМА ИЗ ПРОВИНЦИИ 12+
08.00 ЛЕГЕНДЫ МИРОВОГО КИНО 12+
08.25, 09.45, 15.00, 18.30, 19.15, 08.25, 09.55, 15.10, 17.10, 18.35, 20.30, 21.55 БОЛЬШИЕ МАЛЕНЬКИМ 12+
08.35, 20.40 ДРУГИЕ РОМАНОВЫ 12+
09.00 "МОЖЕМ ЛИ МЫ СОЗДАТЬ ИСКУССТВЕННЫЙ ИНТЕЛЛЕКТ?" 12+
10.00, 01.45 XX ВЕК 12+
11.15 "ИМЯ РОЗЫ" 16+
12.10 "ВЕСЕННИЙ ПОТОК" 0+
13.40 ACADEMIA 12+
14.30 ЭНИГМА 12+
15.15 СПЕКТАКЛЬ "ВАРШАВСКАЯ МЕЛОДИЯ" 12+
17.20 БИБЛЕЙСКИЙ СЮЖЕТ 12+
17.45 К 180-ЛЕТИЮ СО ДНЯ РОЖДЕНИЯ П.И.ЧАЙКОВСКОГО 12+
18.40 ПОЛИГЛОТ 12+
19.25 "12 СТУЛЬЕВ. ДЕРЖИТЕ ГРОССМЕЙСТЕРА!" 12+
20.05 СМЕХОНОСТАЛЬГИЯ 12+
21.10, 02.55 ИСКАТЕЛИ 12+
22.00 2 ВЕРНИК 2 12+
22.55 "ВЫ МНЕ ПИСАЛИ..." 12+
0.25 "САМАЯ ОПАСНАЯ ИГРА" 12+

ТВЦ

07.00 НАСТРОЕНИЕ 16+
09.10 "КОЛЬЦО ИЗ АМСТЕРДАМА" 12+
10.55 "И СНОВА БУДЕТ ДЕНЬ" 12+
12.30, 15.30, 18.50 СОБЫТИЯ
12.50 "И СНОВА БУДЕТ ДЕНЬ" 12+
15.50 ПЕТРОВКА, 38 16+
16.05 10 САМЫХ... 16+
16.40 "ВСЁ О ЕГО БЫВШЕЙ" 12+
19.10 "НЕ ХОЧУ ЖЕНИТЬСЯ!" 16+
20.55 "ПАРИЖСКАЯ ТАЙНА" 12+
23.00 В ЦЕНТРЕ СОБЫТИЙ 16+

5 ПЯТЫЙ КАНАЛ

06.00, 10.00, 14.00 ИЗВЕСТИЯ
06.25 "СМЕРТЬ ШПИОНАМ!" 16+
19.05 "ВЕЛИКОЛЕПНАЯ ПЯТЕРКА" 16+
21.25 "СЛЕД" 12+
00.45 СВЕТСКАЯ ХРОНИКА 16+

ЗВЕЗДА

07.10, 09.20, 11.05 "ДАУРИЯ" 0+
09.00, 14.00, 19.00, 22.15 НОВОСТИ
11.00, 15.00 ВОЕННЫЕ НОВОСТИ
11.35, 14.20, 15.05, 15.20, 19.45 "ГОРОД" 12+
22.30 "ЕСЛИ ВРАГ НЕ СДАЕТСЯ..." 12+
00.10 ДЕСЯТЬ ФОТОГРАФИЙ 6+

РЕН

06.00 ВОЕННАЯ ТАЙНА 16+
07.00, 16.00 ДОКУМЕНТАЛЬНЫЙ ПРОЕКТ 16+
08.00 С БОДРЫМ УТРОМ! 16+
9.30, 13.30, 17.30, 20.30 НОВОСТИ
10.00, 14.00 СОВБЕЗ 16+
13.00, 17.00, 20.00 «112» 16+
14.00 ЗАГАДКИ ЧЕЛОВЕЧЕСТВА 16+
15.00 НЕВЕРОЯТНО ИНТЕРЕСНЫЕ ИСТОРИИ 16+
18.00 ТАЙНЫ ЧАПМАН 16+
19.00 САМЫЕ ШОКИРУЮЩИЕ ГИПОТЕЗЫ 16+
21.00 «КОРОНАВИРУС ГОЛОВНОГО МОЗГА» 16+
22.00 «БИТВА ПОДВОДНЫХ ИСТРЕБИТЕЛЕЙ» 16+
23.00 «СНЕГОВИК» 16+

Домашний

06.30 «ЗНАТЬ БУДУЩЕЕ. ЖИЗНЬ ПОСЛЕ ВАНГИ» 16+
07.30 ПО ДЕЛАМ НЕСОВЕРШЕННОЛЕТНИХ 16+
08.30 ДАВАЙ РАЗВЕДЁМСЯ! 16+
09.35 ТЕСТ НА ОТЦОВСТВО 16+
11.40 «РЕАЛЬНАЯ МИСТИКА» 16+
12.45 «ПОНЯТЬ. ПРОСТИТЬ» 16+
14.35, 03.25 «ПОРЧА» 16+
15.05 «У ПРИЧАЛА» 16+
19.00 «СКАЖИ ТОЛЬКО СЛОВО» 16+
23.20 ПРО ЗДОРОВЬЕ 16+

СТС

07.00 ЕРАЛАШ 6+
07.20 МУЛЬТСЕРИАЛЫ 6+
08.10 «ПСИХОЛОГИНИ» 16+
09.00 МИША ПОРТИТ ВСЁ 16+
10.00 РУССКИЕ НЕ СМЕЮТСЯ 16+
11.00 «ВАНИЛЬНОЕ НЕБО» 16+
12.20, 14.10 «УРАЛЬСКИЕ ПЕЛЬМЕНИ» 16+
22.00 «ПЯТЫЙ ЭЛЕМЕНТ» 12+
00.20 ДЕЛО БЫЛО ВЕЧЕРОМ 16+

ТНТ

08.00 ТНТ. GOLD 16+
10.00, 11.15, 13.30, 0.00 ДОМ-2 16+
12.30 БОРОДИНА ПРОТИВ БУЗОВОЙ 16+
14.30 "БЫВШИЕ" 16+
15.30 "СТУДИЯ СОЮЗ" 16+
16.30 "САШАТАНЯ" 16+
17.30 "ПОЛЯРНЫЙ" 16+
18.30 "ИНТЕРНЫ" 16+
21.00, 22.00 КОМЕДИ КЛАБ 16+
23.00 COMEDY БАТТЛ 16+

МАТЧ!

11.00 БАСКЕТБОЛ. ЕВРОЛИГА. М. ЦСКА- «ЦРВЕНА ЗВЕЗДА» 0+
12.45, 17.55, 21.05 ВСЕ НА МАТЧ!
13.15 «С МЯЧОМ В БРИТАНИЮ» 12+
15.00, 01.30 ИДЕАЛЬНАЯ КОМАНДА 12+
16.00 ФУТБОЛ. СЕЗОН 2017/18. ЦСКА- «ДИНАМО» 0+
17.50, 21.00, 00.55 НОВОСТИ
18.30 СМЕШАННЫЕ ЕДИНОБОРСТВА. FIGHT NIGHTS. 16+
20.30 КОМАНДА ФЁДОРА 12+
21.35 САМЫЙ УМНЫЙ 12+
21.55 ВСЕ НА ФУТБОЛ! 12+
22.55 ФУТБОЛ. «СМОЛЕВИЧИ»- «ДИНАМО-МИНСК».
01.00 «МАНЧЕСТЕР ЮНАЙТЕД»- «БАВАРИЯ» 1999 / «ЛИВЕРПУЛЬ»- «МИЛАН» 2005

25, СУББОТА

ПЕРВЫЙ КАНАЛ

06.00 ДОБРОЕ УТРО. 12+
09.00 УМНИЦЫ И УМНИКИ 12+
09.45 СЛОВО ПАСТЫРЯ 0+
10.00, 12.00, 21.00 НОВОСТИ
10.10 МИХАИЛ КОНОНОВ. ПРОТИВ ВСЕХ 12+
11.10, 12.05 ВИДЕЛИ ВИДЕО? 6+
13.30 «ЖДИ МЕНЯ» 6+
17.40 СЕГОДНЯ ВЕЧЕРОМ 16+
21.20 ГОЛОС. ДЕТИ 0+
23.25 БОЛЬШАЯ ИГРА 16+
00.35 «ПОСЛЕДНЯЯ ЛЮБОВЬ НА ЗЕМЛЕ» 16+

РОССИЯ 1

05.00 УТРО РОССИИ. 12+
08.00 ВЕСТИ-БУРЯТИЯ. 12+
08.20 МЕСТНОЕ ВРЕМЯ. 12+
08.35 ПО СЕКРЕТУ ВСЕМУ СВЕТУ 12+
09.25 ПЯТЕРО НА ОДНОГО 12+
10.15 СТО К ОДНОМУ 12+
11.00, 20.00 ВЕСТИ
11.10 СМЕЯТЬСЯ РАЗРЕШАЕТСЯ 12+
13.50 "ОШИБКА МОЛОДОСТИ" 12+
18.00 ПРИВЕТ, АНДРЕЙ! 12+
20.40 "Я ПОДАРЮ ТЕБЕ РАССВЕТ" 12+
01.15 "ЛЮБОВЬ КАК НЕСЧАСТНЫЙ СЛУЧАЙ" 12+

НТВ

06.40 ЧП. РАССЛЕДОВАНИЕ 16+
7.05 "Я ШАГАЮ ПО МОСКВЕ" 12+
08.25 СМОТР 0+
09.00, 11.00, 17.00 СЕГОДНЯ
09.20 ГОТОВИМ С А. ЗИМИНЫМ
09.45 ДОКТОР СВЕТ 16+
10.25 ЕДИМ ДОМА 0+
11.20 ГЛАВНАЯ ДОРОГА 16+
12.00 ЖИВАЯ ЕДА 12+
13.00 КВАРТИРНЫЙ ВОПРОС 0+
14.00 НАШПОТРЕБНАДЗОР 16+
15.00 ПОЕДЕМ, ПОЕДИМ! 0+
16.00 СВОЯ ИГРА 0+
17.20 СЛЕДСТВИЕ ВЕЛИ... 16+
18.50 ТЫ НЕ ПОВЕРИШЬ! 16+
20.00 ЦТ 16+
21.50 СЕКРЕТ НА МИЛЛИОН 16+
23.45 МЕЖДУНАРОДНАЯ ПИЛОРАМА 16+

КУЛЬТУРА ТЕЛЕКАНАЛ

7.30 БИБЛЕЙСКИЙ СЮЖЕТ 12+
08.00 МУЛЬФИЛЬМЫ 12+
9.00 "ВСТРЕЧА НА ЭЛЬБЕ" 12+
10.40 ОБЫКНОВЕННЫЙ КОНЦЕРТ 12+
11.05 "ВЫ МНЕ ПИСАЛИ..." 12+
12.35 ПЯТОЕ ИЗМЕРЕНИЕ 12+
13.05 "НА ПУТИ К ДОВЕРИЮ. РУССКИЕ В ЯПОНИИ" 12+
14.00 "СОЛОВЬИНЫЙ РАЙ" 12+
14.40 "АРХИ-ВАЖНО" 12+
15.10 АНСАМБЛЬ НАРОДНОГО ТАНЦА ИМЕНИ МОИСЕЕВА 12+
17.00 "МЫ СОВПАЛИ СО ВРЕМЕНЕМ..." 12+
17.25 "О, СПОРТ! ЧЕМ СТАНЕШЬ ТЫ?" 12+
18.10 ОСТРОВА 12+
18.50 "ВАСИЛИЙ И ВАСИЛИСА" 12+
20.25 "СКАЗКИ ВЕНСКОГО ЛЕСА" 12+
22.00 "ВСЕ УТРА МИРА" 12+
23.55 "ХОКУСАЙ. ОДЕРЖИМЫЙ ЖИВОПИСЬЮ" 12+

ТВЦ

07.25 «ХОД КОНЁМ» 12+
08.45 ПРАВОСЛАВНАЯ ЭНЦИКЛОПЕДИЯ 6+
09.10 «АКТЁРСКИЕ ДРАМЫ» 12+
10.00 ВЫХОДНЫЕ НА КОЛЁСАХ 6+
10.35 «НИКОЛАЙ ЧЕРКАСОВ. ПОСЛЕДНИЙ ДОН КИХОТ» 12+
11.25, 12.45 «НОЧНОЕ ПРОИСШЕСТВИЕ» 0+
12.30, 15.30, 00.45 СОБЫТИЯ
13.35, 15.45 «НЕКРАСИВАЯ ПОДРУЖКА» 12+
18.15 «СТО ЛЕТ ПУТИ» 12+
22.00 ПОСТСКРИПТУМ 16+
23.15 ПРАВО ЗНАТЬ! 16+
00.55 ПРОЩАНИЕ. ВИКТОР ЧЕРНОМЫРДИН 16+

5 ПЯТЫЙ КАНАЛ

06.00 "ДЕТЕКТИВЫ" 16+
10.10 "МОЯ ПРАВДА" 16+
11.20 "СЛЕД" 16+
01.00 ИЗВЕСТИЯ. ГЛАВНОЕ 16+

ЗВЕЗДА

07.00 РЫБИЙ ЖЫР 6+
07.25 МУЛЬТФИЛЬМЫ 0+
8.20, 09.15 "ЗОЛОТОЙ ГУСЬ" 0+
09.00, 14.00, 19.00 НОВОСТИ
10.00 ЛЕГЕНДЫ МУЗЫКИ 6+
10.30 ЛЕГЕНДЫ ТЕЛЕВИДЕНИЯ 12+
11.15 "ЗАГАДКИ ВЕКА" 12+
12.05 УЛИКА ИЗ ПРОШЛОГО 16+
12.55 НЕ ФАКТ! 6+
13.30 КРУИЗ-КОНТРОЛЬ 6+
14.15 СПЕЦРЕПОРТАЖ 12+
14.35 СССР. ЗНАК КАЧЕСТВА 12+
15.30 "СДЕЛАНО В СССР" 6+
16.00 "ЭНЕРГИЯ ВЕЛИКОЙ ПОБЕДЫ" 12+
16.55 "ВСАДНИК БЕЗ ГОЛОВЫ" 0+
19.10 ЗАДЕЛО! 12+
19.25 "ВА-БАНК" 12+
23.25 "ПОБЕГ" 16+

РЕН

06.00 НЕВЕРОЯТНО ИНТЕРЕСНЫЕ ИСТОРИИ 16+
09.00 "ДВА ХВОСТА" 6+
10.15 МИНТРАНС 16+
11.15 САМАЯ ПОЛЕЗНАЯ ПРОГРАММА 16+
12.15 ВОЕННАЯ ТАЙНА 16+
16.20 "ЗАСЕКРЕЧЕННЫЕ СПИСКИ" 16+
18.20 "ЛАРА КРОФТ" 16+
20.40 "МУМИЯ" 16+
23.00 "МУМИЯ ВОЗВРАЩАЕТСЯ" 12+

Домашний

06.30 6 КАДРОВ 16+
06.45, 00.00 "ВАМ И НЕ СНИЛОСЬ..." 16+
08.35 "ПЯТЬ УЖИНОВ" 16+
08.50 "ЕВДОКИЯ" 0+
11.00, 01.45 "ПОДАРИ МНЕ СЧАСТЬЕ" 12+
19.00 "ВЕЛИКОЛЕПНЫЙ ВЕК" 16+
23.00 "ЗВЁЗДЫ ГОВОРЯТ" 16+

СТС

07.00 ЕРАЛАШ 0+
07.30 МУЛЬТСЕРИАЛЫ 6+
9.20, 11.00 УРАЛЬСКИЕ ПЕЛЬМЕНИ 16+
10.00 ПРОСТО КУХНЯ 12+
12.35 «ЗАБАВНЫЕ ИСТОРИИ» 6+
12.45 «ЛЕГО. БЭТМЕН» 6+
14.55 «ЛЕГО. НИНДЗЯГО» 6+
16.55 «ПЯТЫЙ ЭЛЕМЕНТ» 12+
19.25 «ГАРРИ ПОТТЕР И ДАРЫ СМЕРТИ» 16+
22.00 «ФАНТАСТИЧЕСКИЕ ТВАРИ» 12+
0.40 «ПРОСТАЯ ПРОСЬБА» 18+

ТНТ

08.00 ТНТ MUSIC 16+
08.30 ТНТ. GOLD 16+
10.00 "САШАТАНЯ" 16+
12.00 НАРОДНЫЙ РЕМОНТ 16+
13.00 "ЧЕРНОБЫЛЬ. ЗОНА ОТЧУЖДЕНИЯ" 16+
21.00 "ПЯТНИЦА" 16+
23.00 ЖЕНСКИЙ СТЕНДАП 16+
00.00 ДОМ-2. 16+
02.35 STAND UP 16+

МАТЧ!

11.00 БАСКЕТБОЛ. ЕВРОЛИГА. М. «ЗЕНИТ»- «ВИЛЛЕРБАН» 0+
13.10, 21.15, 03.00 ВСЕ НА МАТЧ!
13.30 «НА ГЛУБИНЕ 6 ФУТОВ» 16+
15.15 «МАНЧЕСТЕР ЮНАЙТЕД»- «БАВАРИЯ» 1999 / «ЛИВЕРПУЛЬ»- «МИЛАН» 2005 0+
15.45 ИДЕАЛЬНАЯ КОМАНДА 12+
16.45 ЭМОЦИИ ЕВРО 12+
17.15, 20.10, 01.55 НОВОСТИ
17.20 ВСЕ НА ФУТБОЛ! 12+
18.20 ФУТБОЛ. СЕЗОН 2018/19. «ЗЕНИТ»- «ДИНАМО» 0+
20.15 ФРИСТАЙЛ. ФУТБОЛЬНЫЕ БЕЗУМЦЫ 12+
21.55 ФУТБОЛ. «ГОРОДЕЯ»- БАТЭ
23.55 ФУТБОЛ. «ДИНАМО» (БРЕСТ) - «ШАХТЁР» (СОЛИГОРСК)

26, ВОСКРЕСЕНЬЕ

ПЕРВЫЙ КАНАЛ

5.00, 6.10 «АНГЕЛ-ХРАНИТЕЛЬ» 16+
6.00, 10.00, 12.00, 21.00 НОВОСТИ
07.00 ИГРАЙ, ГАРМОНЬ! 12+
07.45 ЧАСОВОЙ 12+
08.15 ЗДОРОВЬЕ 16+
09.20 НЕПУТЕВЫЕ ЗАМЕТКИ 12+
10.10 ЖИЗНЬ ДРУГИХ 12+
11.10, 12.10 ВИДЕЛИ ВИДЕО? 6+
14.00 «НЕБЕСНЫЙ ТИХОХОД» 0+
15.35 ТЕОРИЯ ЗАГОВОРА 16+
16.40 ГОЛОС 12+
19.25 ЛУЧШЕ ВСЕХ! 0+
22.00 ДОК-ТОК 16+
00.00 ЧТО? ГДЕ? КОГДА? 16+

РОССИЯ 1

04.30, 01.30 "ДРУГОЙ БЕРЕГ" 16+
06.15 "НАПРАСНАЯ ЖЕРТВА" 12+
08.00 МЕСТНОЕ ВРЕМЯ.
08.35 УСТАМИ МЛАДЕНЦА 12+
09.20 КОГДА ВСЕ ДОМА 12+
10.10 СТО К ОДНОМУ 12+
11.00, 20.00 ВЕСТИ
11.15 ПРОЕКТ "ТЕСТ" 12+
12.20 ШОУ ЕЛЕНЫ СТЕПАНЕНКО 12+
13.25 "ГАЛИНА" 16+
17.30 ТАНЦЫ СО ЗВЁЗДАМИ 12+
20.00 ВЕСТИ
22.00 МОСКВА. КРЕМЛЬ. ПУТИН 12+
22.40 ВОСКРЕСНЫЙ ВЕЧЕР 12+

НТВ

06.30 "АТОМНЫЕ ЛЮДИ-2" 16+
07.20 ЦТ 16+
09.00, 11.00, 17.00 СЕГОДНЯ 16+
09.20 У НАС ВЫИГРЫВАЮТ! 12+
11.20 ПЕРВАЯ ПЕРЕДАЧА 16+
12.00 ЧУДО ТЕХНИКИ 12+
12.55 ДАЧНЫЙ ОТВЕТ 0+
14.00 НАШПОТРЕБНАДЗОР 16+
15.05 ОДНАЖДЫ... 16+
16.00 СВОЯ ИГРА 0+
17.20 СЛЕДСТВИЕ ВЕЛИ... 16+
19.00 НОВЫЕ РУССКИЕ СЕНСАЦИИ 16+
20.00 ИТОГИ НЕДЕЛИ
21.10 МАСКА 12+
23.50 ЗВЕЗДЫ СОШЛИСЬ 16+

КУЛЬТУРА ТЕЛЕКАНАЛ

07.30 МУЛЬТФИЛЬМЫ 12+
8.35 "ВАСИЛИЙ И ВАСИЛИСА" 12+
10.15 ОБЫКНОВЕННЫЙ КОНЦЕРТ 12+
10.40 МЫ - ГРАМОТЕИ! 12+
11.25 "ВСЕ УТРА МИРА" 12+
13.15 ПИСЬМА ИЗ ПРОВИНЦИИ 12+
13.45 ДИАЛОГИ О ЖИВОТНЫХ 12+
14.25 ДРУГИЕ РОМАНОВЫ 12+
14.50 "КОЛЛЕКЦИЯ" 12+
15.20 "ЭТО МОЛОДОЕ СЕРДЦЕ" 0+
17.15 "ЧИСТАЯ ПОБЕДА. БИТВА ЗА БЕРЛИН" 12+
18.05 "ДОТЯНУТЬСЯ ДО НЕБЕС" 12+
18.45 ЛИНИЯ ЖИЗНИ 12+
19.40 РОМАНТИКА РОМАНСА 12+
20.25 "ИВАНОВО ДЕТСТВО" 0+
22.00 "ПОЧЕМУ МЫ КРЕАТИВНЫ?" 12+
23.15 "СПЯЩАЯ КРАСАВИЦА" 12+

ТВЦ

07.00 «ИСПРАВЛЕННОМУ ВЕРИТЬ» 12+
8.20 ФАКТОР ЖИЗНИ 12+
8.45 ПОЛЕЗНАЯ ПОКУПКА 16+
09.10 ЕРАЛАШ 0+
09.20 БОЛЬШОЕ КИНО 12+
09.45 «ПАРИЖСКАЯ ТАЙНА» 12+
11.40 СПАСИТЕ, Я НЕ УМЕЮ ГОТОВИТЬ! 12+
12.30, 15.30, 01.40 СОБЫТИЯ
12.45 ПЕТРОВКА, 38 16+
12.55 «НЕ ХОЧУ ЖЕНИТЬСЯ!» 16+
14.40 СМЕХ С ДОСТАВКОЙ НА ДОМ 12+
15.50 ХРОНИКИ МОСКОВСКОГО БЫТА. 12+
16.35 ПРОЩАНИЕ. 16+
17.30 «НЕРЕШИТЕЛЬНЫЙ ШТИРЛИЦ» 16+
18.15 «ПЛЕМЯШКА» 12+
21.55 «НЕ ПРИХОДИ КО МНЕ ВО СНЕ» 16+
01.35 «НЕКРАСИВАЯ ПОДРУЖКА» 12+

5 ПЯТЫЙ КАНАЛ

06.00 «ВЕЛИКОЛЕПНАЯ ПЯТЕРКА» 16+
09.00 СВЕТСКАЯ ХРОНИКА 16+
10.00 «О НИХ ГОВОРЯТ» 12+
11.00 «ШЕФ» 16+
23.15 «ИГРА С ОГНЕМ» 16+

ЗВЕЗДА

07.00 "ГОРОД" 12+
10.00 НОВОСТИ НЕДЕЛИ
10.25 СЛУЖУ РОССИИ 12+
10.55 ВОЕННАЯ ПРИЕМКА 6+
11.45 СКРЫТЫЕ УГРОЗЫ 12+
12.30 "СЕКРЕТНЫЕ МАТЕРИАЛЫ" 12+
13.20 КОД ДОСТУПА 12+
14.15 "ПАРШИВЫЕ ОВЦЫ" 16+
19.00 ГЛАВНОЕ
20.20 "ЛЕГЕНДЫ СОВЕТСКОГО СЫСКА" 16+
23.45 "СДЕЛАНО В СССР" 6+
00.00 ФЕТИСОВ 12+
0.45 "СОШЕДШИЕ С НЕБЕС" 0+

РЕН

06.00 ТАЙНЫ ЧАПМАН 16+
08.45 "ШАНХАЙСКИЕ РЫЦАРИ" 12+
10.50 "ЛАРА КРОФТ" 16+
13.00 "ЦАРЬ СКОРПИОНОВ" 12+
14.50, 22.00 "МУМИЯ" 16+
00.00 ДОБРОВ В ЭФИРЕ 16+
01.00 ВОЕННАЯ ТАЙНА 16+

Домашний

06.30 6 КАДРОВ 16+
06.55 «БИЛЕТ НА ДВОИХ» 12+
10.55 «СКАЖИ ТОЛЬКО СЛОВО» 16+
15.10, 19.00 «ВЕЛИКОЛЕПНЫЙ ВЕК» 16+
23.10 ПРО ЗДОРОВЬЕ 16+
23.25 «ЗВЁЗДЫ ГОВОРЯТ» 16+
00.25 «ЕВДОКИЯ» 0+

СТС

7.00 ЕРАЛАШ 0+
7.25 МУЛЬТСЕРИАЛЫ 6+
09.20, 14.00 УРАЛЬСКИЕ ПЕЛЬМЕНИ 16+
10.00 РОГОВ В ГОРОДЕ 16+
11.05 "ПОДАРОК С ХАРАКТЕРОМ" 0+
13.00 ДЕТКИ-ПРЕДКИ 12+
14.10 "ВЗРЫВ ИЗ ПРОШЛОГО" 16+
16.20 "СМОКИНГ" 12+
18.20 "МЕДАЛЬОН" 16+
20.05 "ХЭНКОК" 16+
22.00 "ДЭДПУЛ-2" 16+
0.20 СТЕНДАП АНДЕГРАУНД 18+

ТНТ

08.00 ТНТ. GOLD 16+
09.00 НАРОДНЫЙ РЕМОНТ 16+
10.00 "САШАТАНЯ" 16+
12.00 ПЕРЕЗАГРУЗКА 16+
13.00 ОДНАЖДЫ В РОССИИ 16+
13.45 "ЖЕНИХ" 12+
15.30 "ОДНОКЛАССНИКИ.RU. НАКЛИКАЙ УДАЧУ" 12+
17.30 "ГОД СВИНЬИ" 16+
19.00, 19.30 #СИДЯДОМА 16+
20.00 СОЛДАТКИ 16+
21.30 ХОЛОСТЯК. 16+
23.00 STAND UP 16+
00.00 ДОМ-2.

МАТЧ!

11.00 БАСКЕТБОЛ. ЕВРОЛИГА. М. «ХИМКИ»- «АЛЬБА» 0+
12.55, 18.20, 03.00 ВСЕ НА МАТЧ!
13.15 «ПОКОРИТЕЛИ ВОЛН» 12+
15.30 СКАЧКИ. «КУБОК КОРОЛЕВЫ ЕЛИЗАВЕТЫ II».
17.45, 20.50, 01.55 НОВОСТИ
17.50 «КАПРИЗОВ. ВСЁ БУДЕТ ХОРОШО!» 12+
19.00 ФУТБОЛ. СЕЗОН 2018/19. «РОСТОВ»- «ЛОКОМОТИВ» 0+
20.55 ФУТБОЛ. «ТОРПЕДО-БЕЛАЗ»- «РУХ»
22.55 ФУТБОЛ. «ИСЛОЧЬ»- «ВИТЕБСК».
00.55 ПОСЛЕ ФУТБОЛА

---

8 апреля на 81-м году после тяжелой болезни ушла из жизни
Людмила Анатольевна НОВОСЕЛЬЦЕВА

Родилась 20 ноября 1939 г. в городе Стерлитамак Республики Башкирия.

Трудовая деятельность Людмилы Анатольевны проходила на Таловском заводе ЖБК, в совхозе «Ильинкинский», Таловском сельском Совете, где была председателем и секретарем, после ухода на заслуженный отдых неоднократно избиралась депутатом Таловского сельского Совета.

За свою трудовую деятельность награждалась Почетными грамотами, имеет звание «Ветеран труда», статус «дети войны». Она на себе испытала все тяготы военного времени.

Людмила Анатольевна родила и воспитала троих детей. Её качества, такие как активность, жизнерадостность, а также трудолюбие, целеустремлённость - были для нас примером. Она останется в наших сердцах надёжным товарищем и мудрым советчиком, всегда готовым прийти на помощь в любой ситуации. Память о ней навсегда останется в наших сердцах.

Муниципальное образование «Таловское» сельское поселение.

Администрация муниципального образования «Итанцинское» сельское поселение, Совет ветеранов выражают глубокое соболезнование бывшему председателю Итанцинского сельского Совета Ли Юрию Александровичу по поводу смерти горячо любимой жены

ЛИ Нины Максимовны.

75 ПОБЕДА! 1945–2020

Поколение победителей

Скупые строки приказа

и памятник на братской могиле

Посвящается моему прадеду Трифону Фёдоровичу КИРИЛЛОВУ, погибшему в бою 14 сентября 1943 года...

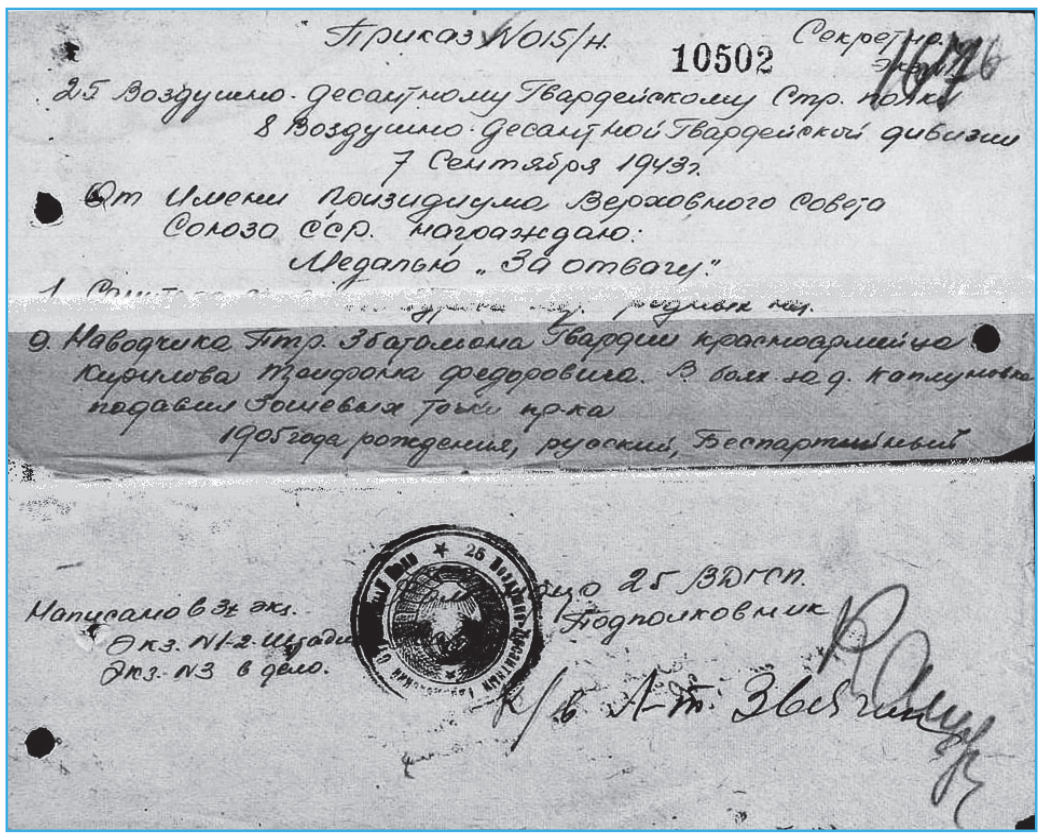

Приказ N015/н. 10502 Секретно. Экз. 1676

25 Воздушно-десантному Гвардейскому Стр. полку 8 Воздушно-десантной Гвардейской дивизии 7 Сентября 1943 г.

От имени Президиума Верховного Совета Союза ССР. награждаю:

Медалью „За отвагу".

9. Наводчика Птр. Збатальона Гвардии красноармейца Кирилова Трифона Федоровича. В боях за д. Каплуновка подавил Зошевых точки пр-ка

1905 года рождения, русский, Беспартийный

Написано в 3х экз. Экз. N1-2 Штаб Экз. N3 в дело.

Подполковник

К/в Л-т. Звягин

Нагадай мне, цыганка, жизнь долгую, сытую,
Без печали и злых испытаний судьбы,
Мою Родину - ныне, как прежде, - великую,
За народное счастье победной борьбы.
Нагадай мне колосья пшеничные, сочные,
Мерный ток глухаринный байкальской тайги,
Аромат целины, по весне развороченной,
И алмазные воды Хаима-реки.
Нагадай бирюзовые выси небесные,
Журавлиный размах, застилающий даль,
Малых внуков гурьбу, что весёлыми песнями
Одолеют ненужные грусть и печаль.
Нагадай лето знойное, зори рассветные,
Добрый месяц июнь, луговые цветы.
И могучего леса дары снова щедрые,
И приятной усталости летней страды».
Посерела цыганка лицом, кареокая:
«Не могу я, красавец, того нагадать.
Не узнать тебе правды, уж больно жестокая.
Нам, цыганам, в роду запрещается врать.
Ничего не скажу, уходи» - тихо молвила.
Он ушёл, думу хмурую в сердце храня.
А цыганка склонила, вздохнув грустно, голову,
Тихо вслед прошептала: «Прости ты меня.
Ясно видеть грядущее - наше проклятие,
А не дар. Ты прости, не могла я сказать...
Уж не знать тебе боле родные объятия,
На руках малых внуков не будешь держать.
Спелый колос по осени грустно осыплется,
Одиноко утёсы Хаиму споют.
Ярко-алый рассвет утром летним предвидится,
Не помянут добром тот июнь - проклянут!
Зацветёт скоро семя кровавой, слепой вражды,
Беспощадная тьма на просторы падёт.
Только не журавлиные крылья увидишь ты,
А пронзающий небо чужой самолёт.
Не таёжные трели услышишь, а злобную
Пулемётную очередь. Слёзы в бою
За великую Родину - снова свободную
Нескончаемым горем в домах отольют.
Не сохой целину рвать крутыми снарядами,
Не пшеном засевать, а святыми костьми,
Не хлеба там взойдут, добро сердце порадовать,
Бесконечные скорби родной стороны.
Далеко от Байкала, просторами Родины,
Обращая немецкую гадину в дрожь,
Долг великий исполнив, за счастье народное
Под Полтавой в бою ты, красавец, падёшь».
Улетали под небо ветра быстрокрылые
«Нагадай мне, цыганка» в выси возвестить...
Шелестел тихо ясень над братской могилою:
«Врать не могут цыгане, герой, ты прости».

Кириллов Трифон Фёдорович, уроженец с. Ангыр Прибайкальского района, 1905 г.р. Призван 26 июля 1941 года. Десантник, служил в 25-м воздушно-десантном полку 8-й воздушно-десантной гвардейской дивизии. Приказом 25-го гв. ВДСП N 015/н от 07.09.1943 года награжден медалью «За отвагу» (дата подвига 07.09.1943 г.)

Погиб 14 сентября 1943 года. Похоронен в с. Опошня Полтавской области.

Моя бабушка, Кириллова Любовь (Людмила) Трифоновна (дочь Кириллова Трифона Федоровича) проживает в с. Исток Прибайкальского района.

Николай КОРОБЕНКОВ.

Учитель. Компьютер. Ученик. Учитель. Компьютер. Ученик. Учитель. Компьютер. Ученик.

Карантин - не каникулы

3986 школьников в районе учатся дистанционно

О том, как организуются занятия, рассказала руководитель отдела дошкольного, общего и дополнительного образования Управления образования района Юлия Васильева.

С 6 апреля учителя и школьники приступили к занятиям онлайн. В районе на дистанционное обучение с применением разных технологий перешли 3986 детей. Большинство учеников занимаются на таких дистанционных платформах как российская электронная школа и учи.ру. Продолжительность урока на дистанционном обучении составляет 25-30 минут. Для тех, у кого нет дома компьютеров, учителя дают задания посредством сотовой связи и мессенджеров (это программа «приложение» для мгновенного обмена сообщениями через интернет, собеседник читает послание спустя доли секунды). Также проводят консультации по телефону, дают задания на бумажном носителе (в учебниках). Решение домашних заданий отправляют в них же посредством обратной связи.

В некоторых районах Бурятии, где не было ни одного случая заболевания коронавирусной инфекцией, ученики 9-11 классов обучаются очно. На заседании оперативного штаба при администрации Прибайкальского района 6 апреля в связи с выявлением очага коронавирусной инфекции на территории района было решено продолжить обучение детей на дистанционной основе, исключив применение очных и очно-заочных форм обучения.

На сайте ГБУ «РЦОИ и ОКО» http://burinko.ru/ размещены ссылки на видеоуроки по подготовке к ЕГЭ по отдельным предметам и темам, а также на сайте ФГБНУ «Федеральный институт педагогических измерений» опубликованы Методические рекомендации для обучающихся по организации индивидуальной подготовки к ОГЭ и ЕГЭ по всем учебным предметам, а также открытые варианты заданий ЕГЭ и ОГЭ 2020 года.

Небольшой процент учителей осваивают дистанционные платформы, такие, как zoom и Skype, а также организуют с детьми видеоконференцсвязь. Оценки выставляются в сетевой город, домашнее задание и оценки дублируют в родительских чатах в Вайбере.

Конечно, при переходе на дистанционное обучение, многие столкнулись с такими проблемами, как низкая скорость интернета, технические сбои (при массовом использовании интернет-платформ), а также большая нагрузка на учителей.

Учителям района также предложено отработать индивидуальный алгоритм работы с каждым учеником, определить форму работы (одновременный выход на дистанционное обучение 2-3 детей).

Напомним, министерство просвещения России разрешило отправить младшие и средние классы (с первого по восьмой) на досрочный отдых. При необходимости часть программы можно освоить в следующем учебном году. Такие рекомендации федеральное ведомство направило региональным властям. Кроме того, каждый субъект вправе сам решать, когда школы вернутся к очному обучению. Правда, сделать это можно только при соблюдении санитарных требований, которые регионы тоже определят самостоятельно. Например, сокращение числа учеников, находящихся в помещении, за счёт деления класса на группы, корректировка учебных планов и рабочих программ по предметам и акцент на освоение нового учебного материала.

Сколько будет бушевать коронавирус, никто точно сказать не может, поэтому к некоторым неудобствам придется приспосабливаться. Тем не менее, в вынужденных каникулах можно найти и позитивные моменты. Например, в родительских чатах («чат» в переводе с английского означает «беседовать, общаться, болтать». Пользователи обмениваются сообщениями, доступными для просмотра всем участникам) люди пишут, что теперь у них появилась возможность собственноручно опробовать систему домашнего обучения. Именно учеба на дому позволит родителям узнать, насколько ребенок дисциплинирован, может ли самостоятельно организовать собственное обучение так, чтобы оно было эффективным и полезным.

При правильной организации работы педагога (зрительный контакт, восприятие голоса педагога учеником) получается хороший результат.

На текущую неделю в районе в режиме ВКС (видеоконференцсвязи) работают 174 школьника, на школьных порталах - 574, с применением рекомендованных минпросвещения России доступных электронных образовательных ресурсов - 1477, посредством телефонной связи - 1160, посредством электронной почты - 432, посредством консультаций, передачи заданий на бумажном носителе - 169.

В случае, если у родителей возникнут вопросы, необходимо обратиться в отдел дошкольного, общего и дополнительного образования Управления образования района по тел. 51-0-30.

Марина БОРОДИНА.

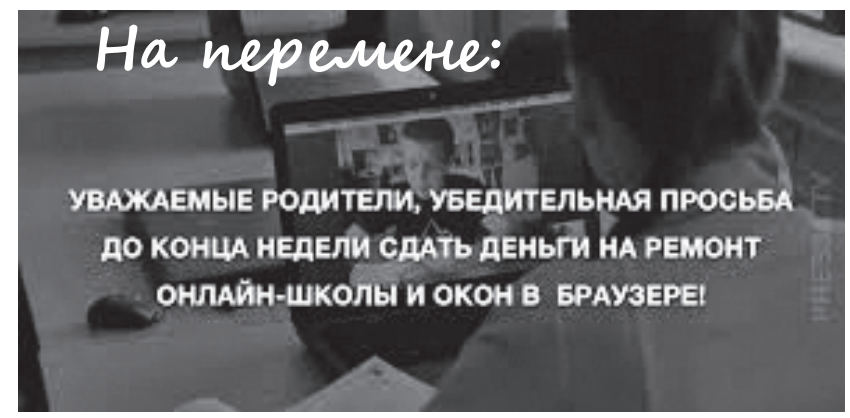
На перемене:
УВАЖАЕМЫЕ РОДИТЕЛИ, УБЕДИТЕЛЬНАЯ ПРОСЬБА
ДО КОНЦА НЕДЕЛИ СДАТЬ ДЕНЬГИ НА РЕМОНТ
ОНЛАЙН-ШКОЛЫ И ОКОН В БРАУЗЕРЕ!

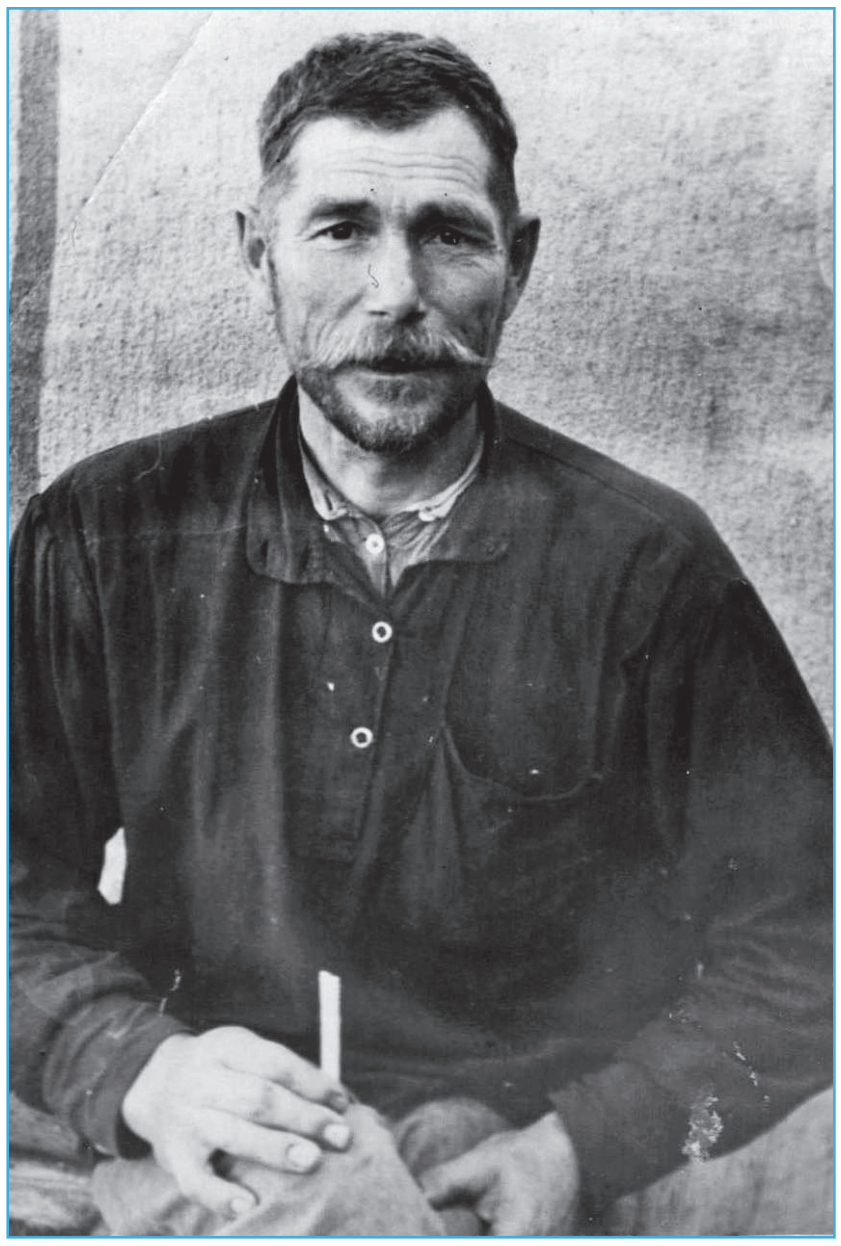

Георгий Павлович Седунов.

Улицы наших героев

ИРКИЛИК. Улица братьев Седуновых

Солью нашей прибайкальской земли были, есть и остаются рядовые сограждане, люди, с малолетства закаленные трудом. Вероятно, эта закалка многим помогла впоследствии занять достойное место в жизни и нашей памяти.

В маленьком селе Иркилик фамилию Седуновы прежде носили чуть ли не половина ее жителей. Даже улицу назвали в честь братьев Седуновых, в связи с очередной годовщиной Победы в Великой Отечественной войне, тем самым, в немалой степени, озадачив старожилов села - в честь каких братьев? Люди, о которых будет рассказано, вышли из семьи Седуновых.

У Георгия Павловича (1896 г.р.) и Марфы Васильевны (1897 г.р.) Седуновых было шесть сыновей и три дочери. Два брата Георгия - Михаил и Владимир воевали в гражданскую за власть Советов и погибли от ранений. Третий брат - Андрей, во время Великой Отечественной в составе рабочих колонн был отправлен на Восток. Четвёртый - сам Георгий, партизанил в гражданскую, на фронт был призван уже в зрелом возрасте (46 лет), Петр - пятый брат, погиб на Востоке. И только шестой брат - Константин, как инвалид детства, во время войны был направлен председателем в Зырянский колхоз. Работал там до возвращения фронтовиков, а затем снова и до конца своих дней занимался кузнечным делом. Кузнечное дело в семье Седуновых было семейным. Георгий Павлович был умельцем от Бога, и проработал кузнецом в колхозе имени Ворошилова до ухода на фронт в 1942 году.

Георгий Павлович, в годы Великой Отечественной служил в кавалерии на Ленинградском фронте. Был ранен в 1943 году, а в 1944 году контужен. За боевые действия на фронте был награжден Орденом Славы, Орденом Отечественной войны первой степени, медалью «За оборону Ленинграда». Демобилизовался инвалидом первой группы. Сильно болел и в 1955 году его не стало.

Династия Седуновых большая. Одна только «веточка» фронтовика, Георгия Павловича дала многочисленные «побеги» - достойных людей земли Прибайкальской. Все шестеро детей Георгия Павловича и Марфы Васильевны работали с малолетства и имели бы сейчас статус «дети войны». Великая наша Победа складывалась из таких маленьких частичек, которые внесла династия Седуновых. Двое из них награждены медалью «За победу над Германией» - Елизавета Георгиевна и Илья Георгиевич.

Елизавета Георгиевна Тарасова (в девичестве Седунова), была первенцем в большой крестьянской семье. Кроме Елизаветы в семье было еще пятеро детей: Николай, Полина, Александра, Илья, Георгий. Несмотря на житейские трудности, Георгий Павлович и Марфа Васильевна старались для детей, всем помогли получить образование, как говорится, «выйти в люди».

Старшая - Елизавета (1921 г.р.), после окончания начальной школы продолжила учиться в Коменской семилетней школе. В теплое время года ученики ежедневно ходили из Иркилика в Кому пешком. В самые холода устраивались жить на квартиры. Точно так же учились младшие братья и сестры. Правда, младшие ходили уже в Турунтаевскую школу.

Николай (1923 г.р.) получил высшее образование, всю жизнь проработал в школах, начинал учителем. В пятидесятых был директором Турунтаевской средней школы. Отстраивал после пожара Горячинскую школу и работал некоторое время там директором. Затем по семейным обстоятельствам переехал в далекий Краснодарский край, город Славинск. Там начинал работать учителем, а затем долгие 48 лет был директором одной из школ города.

Сестра Полина (1926 г.р.) окончила кооперативный техникум, бухгалтерское отделение. По специальности работала до 1990 года.

Брат Илья (1928 г.р.) посвятил свою жизнь сельскому хозяйству. За труд в годы войны его и еще одного подростка из Иркилика - Алексея Иннокентьевича Подкорытова, наградили медалью «За победу над Германией». Служить Родине Илье пришлось на флоте целых четыре года. После демобилизации работал в колхозе агрономом, бригадиром. Последние годы до 1994 г. - шофером на молоковозе. Молоко собирал с трех ферм - Карымской, Иркиликской и Турунтаевской, и сдавал два раза в день на Турунтаевский маслозавод. На пенсию вышел в 63 года. Вскоре заболел и умер.

Сестра Александра (1930 г.р.) после окончания Улан-Удэнского медучилища всю жизнь проработала в этой отрасли. На пенсию ушла с последнего места работы - Турунтаевской СЭС.

Брат Георгий (1931 г. р.) окончил Барнаульский механический техникум, работал в ДЭУ мастером, механиком, трактористом, из этой организации ушел на пенсию. На его здоровье сказалась армейская служба в Байконуре (солдаты не знали, что заработали себе лучевую болезнь).

Георгий Павлович умер вскоре после войны, в возрасте 59 лет. Марфа Васильевна за рождение семерых детей получила «Орден Материнства» второй и третьей степеней. Несмотря на большую семью, всю жизнь работала в колхозе на разных работах — в полеводстве, на огороде. Уже будучи на пенсии, работала в колхозных яслях и умерла в возрасте 77 лет, в 1974 году..

Любовь ШИБАНОВА.

История

В московском издательстве «Эдитус» выходят одновременно два номера «Прибайкальского краеведческого альманаха». Редактор и составитель альманаха Александр КОЗИН (Итыгилов) предлагает читателям «Прибайкальца» небольшую статью о малоизвестной странице истории Прибайкалья.

Прибайкальский краеведческий альманах

О строительстве судов в деревне Бурдуковской

В Путевом журнале, заполненном в 1781 году во время переплытия с казённым свинцом с Нерчинских в Колыванские заводы, Берг Геневерен Риддер писал:

«Постройка судов производится при деревне Бурдуковской, которая ниже города Верхнеудинска в 30 вёрст. Леса к сему строению ладные добываются по рекам Бурдуковке и Еловке, устья которых в расстоянии между собою в 2,5 вёрст входят в Селенгу. Первая с правой, а вторая с левой стороны. По первой добывают все сосновые припасы в расстоянии от деревни Бурдуковки от 3 до 4 вёрст, а по второй заходят вверх от 4 до 5 вёрст, где выкапывают кокоры (дерево с корнем или с коленом для судостроения) от кедровых дерев, каковых по сей реке более чем в других местах изобилует. Достачу к месту производят в октябре-ноябре месяце, так как снег бывает мелок, да и земля не мёрзлая, что делает выкопку кокор не так затруднительною, как зимою или летом, ибо зимою промёрзнет, а летом обваливается. Деревья в феврале-марте, когда они становятся талые, вывозят их специальные возчики на плотбище.

В первую очередь при изготовлении судна занимаются выправкой кокор и вязкою брусьев. По окончании строения следует конопатка. На сию употребляются непрочные и негодные снасти, которые разделяются на первоначальные пряди и вколачиваются в промежуток досок. Сверху же их набиваются железными скобами тонкие полукруглые дранки, нащельниками именуемые. Затем судно спускают и ставят мачту и ведут к городу Верхнеудинску на загрузку. Судно нагружают мерою груза, полагают середину порубня – второго дна, или так называемого красного гвоздя, который приколачивается в 18 вершках от дна судна.

При строении судна участвуют три человека, а конопатку помогают производить которые должны сплыть до г. Иркутска или Енисейска. Проплыв по реке Селенге и не выходя из устья оной 2 вёрст, суда останавливаются и ждут попутного ветра, и устанавливаются принадлежности для хождения под парусом, натягиваются тяги, которыми мачта поддерживается от излому и вместо кормового весла прикрепляется руль-сопец. Достигнув устья р. Ангары, оснастка вся снимается, а вместо сопца навешивается кормовое весло, и таким образом пускаются вниз реки Ангары.

В Енисейске заготовляют для судов пеньковые снасти, из железных вещей скобки, лапки, гвозди, топоры, наперьи (свёрла), кошки и т.д. Близ Енисейска есть железные руды, из которых тамошние кузнецы в небольших печах выплавляют железо. Железо это стоит дешевле, чем в Иркутске и Верхнеудинске».

Добавим, что строились суда по образцу дощаников, с одним парусом.

Источник:

Нефедьев В. Посольская сторона. – Иркутск: Восточно-Сибирское кн. изд-во, 1987.

Виктор КОЗЛОВ,
краевед (г. Улан-Удэ).

РАЙОННЫЙ СОВЕТ ДЕПУТАТОВ РЕШЕНИЕ *от 25 декабря 2019 г. № 92*
«О внесении изменений в решение от 25 декабря 2018 г. № 21 «О бюджете МО «Прибайкальский район» на 2019 г. и плановый период 2020 и 2021 г.» ПРОДОЛЖЕНИЕ НАЧ. №12, 13.

Приложение 10 к решению районного Совета депутатов от 25 декабря 2019 года №92

Распределение бюджетных ассигнований по целевым статьям (муниципальным программам и непрограммным направлениям деятельности), видам расходов, ведомствам, а также по разделам, подразделам классификации расходов бюджетов на 2019 год (тыс.рублей)

Субсидии бюдж. учр-м на финансовое обесп. гос. (мун.) задания на оказание гос. (мун.) услуг (работ)	45 2 01 38040	611				2 000,0
Муниципальное учреждение Управление образования Прибайкальского района	45 2 01 38040	611	904			2 000,0
Образование	45 2 01 38040	611	904	07		2 000,0
Общее образование	45 2 01 38040	611	904	07	02	2 000,0
Расходы на обеспечение деятельности (оказание услуг) общеобразовательных учреждений- ЖКУ	45 2 01 38040	621				1 000,0
Муниципальное учреждение Управление образования Прибайкальского района	45 2 01 38040	621	904			1 000,0
Образование	45 2 01 38040	621	904	07		1 000,0
Общее образование	45 2 01 38040	621	904	07	02	1 000,0
Финансовое обеспечение получения начального общего, основного общего, среднего общего образования в мун. общеобразовательных организациях, доп. образования детей в МОУ	45 2 01 73030					211 154,5
Субсидии бюдж. учр-м на финансовое обесп. гос. (мун.) задания на оказание гос. (мун.) услуг (работ)	45 2 01 73030	611				206 111,3
Муниципальное учреждение Управление образования Прибайкальского района	45 2 01 73030	611	904			206 111,3
Образование	45 2 01 73030	611	904	07		206 111,3
Общее образование	45 2 01 73030	611	904	07	02	206 111,3
Субсидии АУ на финансовое обеспечение гос. (мун.) задания на оказание гос. (мун.) услуг (работ)	45 2 01 73030	621				5 043,2
Муниципальное учреждение Управление образования Прибайкальского района	45 2 01 73030	621	904			5 043,2
Образование	45 2 01 73030	621	904	07		5 043,2
Общее образование	45 2 01 73030	621	904	07	02	5 043,2
Выплата вознаграждения за выполнение функций кл. руководителя пед. работникам МОУ, реализующих образовательные программы начального общего, основного общего, среднего общего образования	45 2 01 73040					4 614,8
Субсидии бюджетным учреждениям на иные цели	45 2 01 73040	612				4 522,6
Муниципальное учреждение Управление образования Прибайкальского района	45 2 01 73040	612	904			4 522,6
Образование	45 2 01 73040	612	904	07		4 522,6
Общее образование	45 2 01 73040	612	904	07	02	4 522,6
Субсидии автономным учреждениям на иные цели	45 2 01 73040	622				92,2
Муниципальное учреждение Управление образования Прибайкальского района	45 2 01 73040	622	904			92,2
Образование	45 2 01 73040	622	904	07		92,2
Общее образование	45 2 01 73040	622	904	07	02	92,2
Организация горячего питания детей, обучающихся в мун. общеобразовательных учреждениях	45 2 01 S2130					3 980,1
Субсидии бюдж. учр-м на финансовое обесп. гос. (мун.) задания на оказание гос. (мун.) услуг (работ)	45 2 01 S2130	611				3 876,8
Муниципальное учреждение Управление образования Прибайкальского района	45 2 01 S2130	611	904			3 876,8
Образование	45 2 01 S2130	611	904	07		3 876,8
Общее образование	45 2 01 S2130	611	904	07	02	3 876,8
Субсидии АУ на финансовое обеспечение гос. (мун.) задания на оказание гос. (мун.) услуг (работ)	45 2 01 S2130	621				103,3
Муниципальное учреждение Управление образования Прибайкальского района	45 2 01 S2130	621	904			103,3
Образование	45 2 01 S2130	621	904	07		103,3
Общее образование	45 2 01 S2130	621	904	07	02	103,3
Развитие общественной инфраструктуры, капитальный ремонт, реконструкция, строительство объектов образования, физической культуры и спорта, культуры, дорожного хозяйства, ЖКХ	45 2 01 S2140					5 042,6
Субсидии бюджетным учреждениям на иные цели	45 2 01 S2140	612				5 042,6
Муниципальное учреждение Управление образования Прибайкальского района	45 2 01 S2140	612	904			5 042,6
Образование	45 2 01 S2140	612	904	07		5 042,6
Общее образование	45 2 01 S2140	612	904	07	02	5 042,6
Софинансирование на обеспечение МОУ педагогическими работниками	45 2 01 S2890					228,0
Субсидии бюдж. учр-м на финансовое обесп. гос. (мун.) задания на оказание гос. (мун.) услуг (работ)	45 2 01 S2890	611				228,0
Муниципальное учреждение Управление образования Прибайкальского района	45 2 01 S2890	611	904			228,0
Образование	45 2 01 S2890	611	904	07		228,0
Общее образование	45 2 01 S2890	611	904	07	02	228,0
Софинансирование на оплату труда обслуживающего персонала мун. общеобразовательных организаций	45 2 01 S2B40					24 849,7
Субсидии бюдж. учр-м на финансовое обесп. гос. (мун.) задания на оказание гос. (мун.) услуг (работ)	45 2 01 S2B40	611				24 189,1
Муниципальное учреждение Управление образования Прибайкальского района	45 2 01 S2B40	611	904			24 189,1
Образование	45 2 01 S2B40	611	904	07		24 189,1
Общее образование	45 2 01 S2B40	611	904	07	02	24 189,1
Субсидии АУ на финансовое обеспечение гос. (мун.) задания на оказание гос. (мун.) услуг (работ)	45 2 01 S2B40	621				660,6
Муниципальное учреждение Управление образования Прибайкальского района	45 2 01 S2B40	621	904			660,6
Образование	45 2 01 S2B40	621	904	07		660,6
Общее образование	45 2 01 S2B40	621	904	07	02	660,6
Обеспечение сбалансированности местных бюджетов по социально значимым и первоочередным расходам	45 2 01 S2B60					11 555,6
Субсидии бюдж. учр-м на финансовое обесп. гос. (мун.) задания на оказание гос. (мун.) услуг (работ)	45 2 01 S2B60	611				10 176,6
Муниципальное учреждение Управление образования Прибайкальского района	45 2 01 S2B60	611	904			10 176,6
Образование	45 2 01 S2B60	611	904	07		10 176,6
Общее образование	45 2 01 S2B60	611	904	07	02	10 176,6
Субсидии АУ на финансовое обеспечение гос. (мун.) задания на оказание гос. (мун.) услуг (работ)	45 2 01 S2B60	621				1 379,0
Муниципальное учреждение Управление образования Прибайкальского района	45 2 01 S2B60	621	904			1 379,0
Образование	45 2 01 S2B60	621	904	07		1 379,0
Общее образование	45 2 01 S2B60	621	904	07	02	1 379,0
Основное мероприятие “Трудоустройство н/летних от 14 до 18 лет в свободное от учебы время”	45 2 02 00000					100,0
Организация временного трудоустройства н/летних от 14 до 18 лет в свободное от учебы время”	45 2 02 02000					100,0
Субсидии бюджетным учреждениям на иные цели	45 2 02 02000	612				100,0
Муниципальное учреждение Управление образования Прибайкальского района	45 2 02 02000	612	904			100,0
Образование	45 2 02 02000	612	904	07		100,0
Общее образование	45 2 02 02000	612	904	07	02	100,0
Создание в общеобр. организациях, расположенных в с/местности, условий для занятий ф/к и спортом	45 2 E2 50970					3 181,8
Субсидии бюджетным учреждениям на иные цели	45 2 E2 50970	612				3 181,8
Муниципальное учреждение Управление образования Прибайкальского района	45 2 E2 50970	612	904			3 181,8
Образование	45 2 E2 50970	612	904	07		3 181,8
Общее образование	45 2 E2 50970	612	904	07	02	3 181,8
ПП “Дополнительное образование в Прибайкальском районе в 2015-2017 г. и на период до 2021 года”	45 3 00 00000					29 831,6
Основное мероприятие “Развитие дополнительного образования”	45 3 01 00000					29 831,6
Расходы на обеспечение деятельности (оказание услуг) муниципальных учреждений	45 3 01 13000					14 535,5
Расходы на обесп. деятельности (оказание услуг) общеобраз. учреждений доп. образования	45 3 01 13030					14 535,5
Субсидии бюдж. учр-м на финансовое обесп. гос. (мун.) задания на оказание гос. (мун.) услуг (работ)	45 3 01 13030	611				14 535,5
Муниципальное учреждение Управление образования Прибайкальского района	45 3 01 13030	611	904			14 535,5
Образование	45 3 01 13030	611	904	07		14 535,5
Дополнительное образование детей	45 3 01 13030	611	904	07	03	14 535,5
Расходы за счет бюджетного кредита	45 3 01 38040					500,0
Субсидии бюдж. учр-м на финансовое обесп. гос. (мун.) задания на оказание гос. (мун.) услуг (работ)	45 3 01 38040	611				500,0
Муниципальное учреждение Управление образования Прибайкальского района	45 3 01 38040	611	904			500,0
Образование	45 3 01 38040	611	904	07		500,0
Дополнительное образование детей	45 3 01 38040	611	904	07	03	500,0
Увеличение фонда оплаты труда педагогических работников МУ дополнительного образования	45 3 01 S2120					11 485,6
Субсидии бюдж. учр-м на финансовое обесп. гос. (мун.) задания на оказание гос. (мун.) услуг (работ)	45 3 01 S2120	611				11 485,6
Муниципальное учреждение Управление образования Прибайкальского района	45 3 01 S2120	611	904			11 485,6
Образование	45 3 01 S2120	611	904	07		11 485,6
Дополнительное образование детей	45 3 01 S2120	611	904	07	03	11 485,6
Развитие общественной инфраструктуры, капитальный ремонт, реконструкция, строительство объектов образования, физической культуры и спорта, культуры, дорожного хозяйства, ЖКХ	45 3 01 S2140					420,0
Субсидии бюджетным учреждениям на иные цели	45 3 01 S2140	612				420,0
Муниципальное учреждение Управление образования Прибайкальского района	45 3 01 S2140	612	904			420,0
Образование	45 3 01 S2140	612	904	07		420,0
Дополнительное образование детей	45 3 01 S2140	612	904	07	03	420,0
Исполнение расходных обязательств муниципальных районов (городских округов)	45 3 01 S2160					18,8
Субсидии бюдж. учр-м на финансовое обесп. гос. (мун.) задания на оказание гос. (мун.) услуг (работ)	45 3 01 S2160	611				18,8
Муниципальное учреждение Управление образования Прибайкальского района	45 3 01 S2160	611	904			18,8
Образование	45 3 01 S2160	611	904	07		18,8
Дополнительное образование детей	45 3 01 S2160	611	904	07	03	18,8
Частичная компенсация дополнительных расходов на повышение оплаты труда работников бюджетной сферы в связи с увеличением МРОТ с 1 января 2018 года и с 1 мая 2018 года	45 3 01 S2A30					1 150,2
Субсидии бюдж. учр-м на финансовое обесп. гос. (мун.) задания на оказание гос. (мун.) услуг (работ)	45 3 01 S2A30	611				1 150,2
Муниципальное учреждение Управление образования Прибайкальского района	45 3 01 S2A30	611	904			1 150,2
Образование	45 3 01 S2A30	611	904	07		1 150,2
Дополнительное образование детей	45 3 01 S2A30	611	904	07	03	1 150,2
Частичная компенсация дополнительных расходов на повышение оплаты труда работников бюджетной сферы в связи с увеличением МРОТ с 1 января 2019 года	45 3 01 S2Б90					32,1
Субсидии бюдж. учр-м на финансовое обесп. гос. (мун.) задания на оказание гос. (мун.) услуг (работ)	45 3 01 S2Б90	611				32,1
Муниципальное учреждение Управление образования Прибайкальского района	45 3 01 S2Б90	611	904			32,1
Образование	45 3 01 S2Б90	611	904	07		32,1
Дополнительное образование детей	45 3 01 S2Б90	611	904	07	03	32,1
Обеспечение сбалансированности местных бюджетов по социально значимым и первоочередным расходам	45 3 01 S2B60					1 689,4
Субсидии бюдж. учр-м на финансовое обесп. гос. (мун.) задания на оказание гос. (мун.) услуг (работ)	45 3 01 S2B60	611				1 689,4
Муниципальное учреждение Управление образования Прибайкальского района	45 3 01 S2B60	611	904			1 689,4
Образование	45 3 01 S2B60	611	904	07		1 689,4
Дополнительное образование детей	45 3 01 S2B60	611	904	07	03	1 689,4

ПРОДОЛЖЕНИЕ В СЛ. №..

Администрация МО «Прибайкальский район», уведомляет о проведении открытого конкурса на право заключения концессионного соглашения в отношении систем коммунальной инфраструктуры и иных объектов коммунального хозяйства, находящихся в муниципальной собственности МО «Прибайкальский район»

1.Наименование Концедента: Администрация МО «Прибайкальский район» в лице Комитета по управлению муниципальным хозяйством Администрации МО «Прибайкальский район» (В соответствии с Распоряжением Администрации МО «Прибайкальский район» № 46 от 26.02.2020г.).

Юридический адрес: 671260, РБ, Прибайкальский район, с.Турунтаево, 1-й квартал, 5 Тел./факс: 51-1-85,41-3-14 эл. Почта kumx@mail.ru Контактные лицо – председатель Башкиров Н.И.

Реквизиты счетов: УФК по РБ (Комитет по управлению муниципальным хозяйством л/с 03023004250), ИНН 0316183706, КПП 031601001, р/с 40204810000000000027, Банк: отделение- НБ Республика Бурятия г.Улан-Удэ. БИК 048142001. ОГРН 1060316003329. ОКАТО 81642488.

2. Объект концессионного соглашения: система коммунальной инфраструктуры, расположенная по адресу: Прибайкальский район, с. Ярцы (Приложение 1).

3. Срок действия концессионного соглашения: 5 лет.

4. Требования к участникам конкурса: в отношении участника не проводится процедура банкротства и ликвидации; деятельность участника не приостановлена в порядке, предусмотренном Кодексом РФ об административных правонарушениях.

5. Критерии конкурса и их параметры: согласно конкурсной документации.

6. Обременение: договор хозяйственного ведения №2/2019 от 18.07.2019г.

7. Порядок, место и срок предоставления конкурсной документации: конкурсная документация представляется любому заинтересованному лицу. Основанием предоставления конкурсной документации является заявление в письменной форме о предоставлении конкурсной документации. Срок предоставления в течение двух рабочих дней с даты получения соответствующего заявления в письменной форме.

8. Размер платы, взимаемой концедентом за предоставление конкурсной документации: за предоставление конкурсной документации плата не предусмотрена.

9. Место нахождения, почтовый адрес, номера телефонов конкурсной комиссии: 671260, РБ, Прибайкальский район, с.Турунтаево, 1-й квартал, 5, Тел./факс: 51-1-85,41-3-14 эл. почта kumx@mail.ru.

10. Порядок, место и срок представления заявок на участие в конкурсе: заявка на участие в конкурсе оформляется на русском языке в письменной произвольной форме в двух экземплярах (оригинал и копия), каждый из которых удостоверяется подписью заявителя, и представляется в конкурсную комиссию в отдельном запечатанном конверте. К заявке на участие в конкурсе прилагается удостоверенная подписью заявителя опись представленных им документов и материалов, оригинал которой остается в конкурсной комиссии, копия – у заявителя.

Заявка должна быть представлена в Конкурсную комиссию по адресу: 671260, РБ, Прибайкальский район, с.Турунтаево, 1-й квартал, 5, в рабочие дни начиная с 17 апреля 2020г. по 04 июня 2020г, с 8.00 ч. до 16.00 ч. по местному времени, в последний день приема, Заявки принимаются с 8:00 до 14:00 ч. по местному времени

10.1. Размер задатка, порядок и сроки его внесения, реквизиты счетов, на которые вносится задаток: не предусмотрен.

11. Порядок, место и срок представления конкурсных предложений: конкурсное предложение оформляется на русском языке в письменной форме в двух экземплярах (оригинал и копия), каждый из которых удостоверяется подписью участника конкурса, и представляется в конкурсную комиссию в установленном конкурсной документацией порядке в отдельном запечатанном конверте. К конкурсному предложению прилагается удостоверенная подписью участника конкурса опись представленных им документов и материалов в двух экземплярах, оригинал которой остается в конкурсной комиссии, копия – у участника конкурса.

Представление конкурсных предложений на участие в конкурсе 671260, РБ, Прибайкальский район, с.Турунтаево, 1-й квартал, 5, в рабочие дни с 8.00 ч. до 16.00 ч., кроме перерыва на обед с 12.00 по 13.00 ч. по местному времени с 10.06.2020г. до 02.09.2020 г.

12. Место, дата и время вскрытия конвертов с заявками на участие в конкурсе: Конверты с Заявками вскрываются на заседании Конкурсной комиссии по адресу: 671260, РБ, Прибайкальский район, с.Турунтаево, 1-й квартал, 5 в 14.00 час. по местному времени 04.06.2020 г.

13. Место, дата и время вскрытия конвертов с конкурсными предложениями: Конверты с Конкурсными предложениями вскрываются на заседании Конкурсной комиссии по адресу: 671260, РБ, Прибайкальский район, с.Турунтаево, 1-й квартал, 5 в 10.00 ч. по местному времени 03.09.2020 г.

14. Порядок определения победителя конкурса: победителем признается участник конкурса, набравший наибольшее количество баллов.

15. Срок подписания членами конкурсной комиссии протокола о результатах проведения конкурса: в течение 3 рабочих дней с даты рассмотрения оценки конкурсных предложений.

16. Срок подписания концессионного соглашения: Концедент в течение пяти рабочих дней со дня подписания членами конкурсной комиссии протокола о результатах проведения конкурса направляет победителю конкурса экземпляр указанного протокола, а также проект концессионного соглашения, соответствующий решению о заключении концессионного соглашения и представленному победителем конкурса конкурсному предложению. Концессионное соглашение должно быть подписано не позднее чем через пятнадцать рабочих дней со дня подписания протокола о результатах проведения конкурса.

Приложение 1

Состав и описание объектов недвижимого имущества МО «Прибайкальский район»

№	Наименование	Описание объекта
Гремячинское СП		
1.	Теплоснабжение	
1.1.	Здание котельной	Нежилое здание, этажность 3, литер Д. Инвентарный номер 7771-11а, общая площадь 1011,9 кв.м., находится по адресу: РБ, Прибайкальский район, с. Ярцы, д. 11а 03:16:000000:8418
1.2.	Тепловые сети	Инженерные сети, общая протяженность 1200м. Год ввода в эксплуатацию 1978, находится по адресу: РБ, Прибайкальский район, с. Ярцы 03:16:380:101:68
1,3	Земельный участок (под котельной)	Площадь 5367 кв.м. Адрес: РБ, Прибайкальский район, с. Ярцы 03:16:380101:223

Состав и описание объектов движимого имущества МО «Прибайкальский район»

№	Наименование	кол-во
1	Котел водогрейный КВМ- 1,25	2
2	Топка механическая ТШП м – 1,45	2
3	Насос горизонтальный LOVARA NSCE -40-200/75	1
4	Дымосос центробежный ДН-9	1

Отчет главы МО «Прибайкальский район» за 2019 год
ОКОНЧАНИЕ НАЧ. №. 14

Прибайкальский район участвует в региональных проектах, реализуемых в Бурятии в рамках федеральных национальных проектов, стартовали следующие проекты: «Образование», «Демография», «Культура», «Чистая вода», «Жилье и городская среда», «Безопасные и качественные автомобильные дороги». С текущего года начнут действовать национальные проекты «Малый бизнес и развитие предпринимательства» и «Экспорт продукции АПК».

В рамках реализации национального проекта «Образование» реализуются региональные проекты «Цифровая образовательная среда», «Современная школа», «Успех каждого ребенка», «Учитель будущего», «Содействие занятости женщин - создание условий дошкольного образования для детей в возрасте до трех лет».

По программе «Земский учитель» включена МОУ «Гремячинская СОШ» по вакансии «Учитель математики». По проекту «Цифровая образовательная среда» в Нестеровскую СОШ поступило компьютерное оборудование на сумму 1,5 млн руб., по проекту создания в школах, расположенных в сельской местности, условий для занятий физкультурой и спортом отремонтирован спортзал в МОУ «Турунтаевская районная гимназия» на сумму 3,2 млн руб.

МОУ «Турунтаевская СОШ №1» выигран грант министерства просвещения РФ в размере 5,7 млн.руб. на распространение опыта внедрения цифровых технологий в образовательной среде.

Система образования района включает в себя 37 учреждений, в том числе: 16 дошкольных учреждений, 17 школ, из них 12 средних, 3 основных, 2 начальных и 4 учреждения дополнительного образования. Количество участников образовательного процесса в текущем учебном году составляет: 4207 учащихся, 1474 воспитанника детских садов и классов предшкольной подготовки, 2259 детей системы дополнительного образования.

В школы района прибыло 5 молодых специалистов, из бюджета района им выделены «подъемные» на безвозмездной основе по 25 тысяч рублей. Обеспеченность педагогическими кадрами - 99%, часть вакансий закрыта пенсионерами и совместителями.

В районе сложилась система работы с одаренными детьми. Наши учащиеся достойно представляют район на региональном и всероссийском уровнях.

Для проведения ЕГЭ организовано 2 пункта проведения экзаменов на базе Турунтаевской СОШ №1 и Ильинской СОШ, было заявлено 104 учащихся, все аудитории оснащены системой видеонаблюдения, проводилась трансляция экзамена в онлайн-режиме.

Отдельное внимание обращается на организацию летнего отдыха и оздоровления детей, создана и работает комиссия по организации летнего отдыха.

В период летней кампании действовало 14 лагерей с дневным пребыванием детей и 10 палаточных лагерей. В лагерях с дневным пребыванием отдохнуло 800 учащихся школ района, в палаточных лагерях 361 чел., в загородных стационарных лагерях 104 ребёнка. На отдых и оздоровление детей было выделено около 5,0 млн руб.

За последние годы проводились мероприятия по обновлению школьной инфраструктуры, приобреталась мебель, учебное оборудование, учебники. Учащиеся школ полностью обеспечены учебниками, на обеспечение образовательного процесса в районе было выделено 611,0 т. руб.

Предпринимались меры по обеспечению безопасности общеобразовательных учреждений: в 15 школах из 17 (88%) установлено видеонаблюдение, введены ставки вахтеров в 16 школах. Получены автобусы в МОУ «Таловская СОШ», в МОУ «Турунтаевская СОШ №1».

В рамках мероприятий по развитию общественной инфраструктуры на 4 объекта образования выделено 6,4 млн руб.: в том числе на ремонт кровли и ограждения Таловской СОШ, ремонт перекрытий и стен Татауровской СОШ, ремонт отопления и замена оконных проемов Покровской НОШ, замена кровли и ремонт пищеблока МДОУ Ильинский детский сад «Колокольчик». За счет средств муниципального бюджета отремонтирован фасад Горячинской СОШ (234,608 тыс.руб.), произведен ремонт и ограждение котельной МОУ «Коменская СОШ» (334,44 тыс.руб.).

Однако, в районе имеются школы, в которых нам необходимо выполнить ряд современных требований: нуждаются в новом строительстве Горячинская, Гремячинская школы, в капитальном ремонте - Коменская школа.

Дошкольное образование представлено сетью образовательных учреждений, реализующих основную общеобразовательную программу дошкольного образования, 16 дошкольных образовательных учреждений, 2 семейные группы, как структурные подразделения дошкольных учреждений района с охватом 15 детей, в 5 школах открыты 6 групп предшкольной подготовки с охватом 100 детей.

Охват детей от 3 до 7 лет дошкольным образованием составляет 64 %. На протяжении последних лет решена важнейшая социальная задача – увеличение охвата детей от 3 до 7 лет дошкольным образованием. В настоящее время охват детей от 0 до 7 лет всеми видами дошкольного образования составляет 50,7%, от 1 года до 7 лет -56,7 %.

Очередность в дошкольные образовательные учреждения на 1 февраля составляет – 144 ребенка от 0 до 7 лет, из них от 3 до 7 лет – 5 детей.

За счёт разных источников финансирования проведены капитальные ремонты в Ильинском (замена кровли), Горячинском (замена электропроводки) детских садах (общая сумма средств – 1,1 млн рублей). Два малокомплектных дошкольных учреждения требуют капитального ремонта это: МДОУ «Юговский детский сад «Ручеёк» - приспособленное здание 1907 года постройки, МДОУ «Старо-Татауровский» детский сад требует расширения.

В районную систему дополнительного образования детей входят 4 муниципальные учреждения дополнительного образования: МОУ ДО «Турунтаевский Дом детского творчества» и «Ильинский ДДТ», МОУ ДО «Турунтаевская ДЮСШ» и «Ильинская ДЮСШ», в которых занимается 2259 детей, что составляет 42,7 % от численности детей в районе от 5 до 18 лет. С учетом общеобразовательных школ охват дополнительным образованием составил 83%.

В рамках регионального проекта «Культурная среда» на базе Центра культуры с. Турунтаево был открыт кинозал, расходы составили 5,0 млн руб., в Детскую школу искусств поступило музыкальное оборудование российского производства (пианино).

По региональному проекту «Творческие люди» прошли обучение 7 специалистов, показатели регионального проекта «Культура» выполнены в полном объёме на 102,7 %.

Направлены документы на участие в конкурсе модельных библиотек, подготовлена заявка на капитальный ремонт ДК «Маяк» с. Старое Татаурово на 2021 год.

В целом отрасль культуры Прибайкальского района представлена 26 ДК, 23 библиотеками, 1 ДШИ.

В рамках мероприятий общественной инфраструктуры проведены ремонты в 8-ми домах культуры и сельских клубах на сумму около 5,0 млн рублей.

За счет субсидии на обеспечение развития и укрепление материально-технической базы ДК в населённых пунктах с числом жителей до 50 тыс. человек, в рамках реализации партийного проекта «Культура малой Родины» партии «Единая Россия» приобретено звуковое оборудование для 5 учреждений культуры на сумму 371,2 т. руб.

Проблемным вопросом в отрасли остаётся отсутствие ДК в с. Ильинка, аварийное состояние библиотеки с. Ильинка. Из всех объектов культуры 6 находятся в аварийном состоянии и требуют капитального ремонта. (ДК с. Ильинка, библиотека с. Ильинка, ДК «Маяк» с. Старое Татаурово, ДК «Огонёк» с. Итанца, сельский клуб с. Соболиха.)

В текущем году запланировано строительство ДК в с. Нестерово на 100 посадочных мест и приобретение Дома культуры в с. Ильинка. (44,0 и 48,0 млн руб.). На 2021 г. по проекту «Культура» ожидаем поступление средств на ремонт ДК «Маяк» с. Старое Татаурово на сумму 7,0 млн руб.

В целях реализации проекта «Спорт-норма жизни» построена уличная спортивная площадка в с. Горячинск размером 30х16 с искусственным покрытием, общей стоимостью 3548,2 т. руб., в т.ч. местный бюджет 319,97 т. руб.

В течение года организованы 22 районных мероприятия военно-патриотической, правовой направленности, работали по профилактике асоциальных явлений в молодёжной среде, грантовой поддержке молодёжных инициатив и талантливой молодёжи.

От района было подано 12 проектов на республиканский грантовый конкурс Министерства спорта и молодежной политики РБ, их них финансовую поддержку получили 3 проекта на общую сумму 300 т. руб. (ТОС «Непоседа» Ильинское поселение – 60 т. руб, ДДТ с. Турунтаево – 100 тыс.рублей, Нестеровский КИЦ – 140 тыс. рублей).

Принимали участие в 9 республиканских мероприятиях. На территории района ежегодно проходит муниципальный конкурс молодёжных проектов «Молодежь - району!», 12 проектов были одобрены и профинансированы из местного бюджета на общую сумму 400 тыс. руб.

Началась реализация муниципальных проектов «Спорт-норма жизни» и «Социальная активность», по итогам года все плановые результаты и показатели в рамках заключенных соглашений были выполнены.

Стабильно растет количество людей, занимающихся спортом в районе, охват населения составил 45,7%. (2018 году – 43,7%.)

Проведено 79 спортмероприятий: 1 – всероссийское (Спортивное ориентирование в Таловском с/п), 10 - республиканских и 68 районных спортивных мероприятий.

Команды и участники сборной команды района приняли участие в 42 республиканских спортивных мероприятиях. (I места в республиканском фестивале ГТО среди молодежи и в республиканском фестивале традиционных игр народов Бурятии в г. Улан-Удэ, IV общекомандное место в XV республиканских зимних сельских спортивных играх).

ОКОНЧАНИЕ НА 9 СТР.

В феврале 2019 г. наш район получил право на проведение в 2021 году XVI республиканских зимних сельских спортивных игр, подготовка к которым активно ведется.

Ежегодно проводится районный конкурс «На лучшую подготовку и содержание катков на открытых спортивных площадках на территории МО «Прибайкальский район». Итоги подводятся среди катков при школах района и в поселениях. Всего в конкурсе приняло участие 8 катков.

В районе начал свою реализацию социально значимый проект по обучению граждан пожилого возраста навыкам компьютерной грамотности, обучению на планшетах и смартфонах. Первая группа пенсионеров проходит обучение на базе Татауровского филиала техникума туризма и сервиса.

Нельзя не упомянуть работу наших органов территориального самоуправления – ТОСов. На территории района образовано и зарегистрировано 95 ТОСов, в которых задействовано более 1600 человек.

В 2018 г. 42 ТОСа района приняли участие в ежегодном республиканском конкурсе «Лучший ТОС». Общая сумма призового фонда составила 2,34 млн руб.

Большое внимание в администрации уделяется организационно- правовой работе. Всего за истекший период принято 1400 постановлений администрации и 461 распоряжение.

Поступило 31 представление прокурора Прибайкальского района, из них 21 признано законными и обоснованными, нарушения, указанные в представлениях устранены, 10 представлений неудовлетворено. При этом, 8 представлений об устранении нарушения законодательства, которые были допущены ранее в 2017 г., и 8 представлений об устранении нарушений за 2018 г. Протестов прокурора Прибайкальского района в наш адрес не поступало. Принимали участие в 28 судебных процессах Прибайкальского районного суда.

Специалистами администрации было подготовлено 67 электронных аукционов, 2 запроса котировок. По результатам проведенных конкурентных процедур было заключено 46 контрактов на сумму 32,73 млн руб., экономия составила 13,3%.

Немаловажным показателем деятельности администрации района является работа с населением. Поступило 177обращений граждан, в том числе: устных - 63, письменных - 69, электронных - 45. Было проведено 54 личных приемов главой МО «Прибайкальский район». Контроль над исполнением обращений граждан ведётся ежедневно.

Работа по направлению «Гражданская оборона и защита населения от ЧС» в прошедшем году прошла планомерно, не было допущено ЧС природного и техногенного характера. Удалось сохранить контроль за лесопожарной обстановкой, из 46 лесных пожаров 39 было потушено в первые сутки. Проведён большой объём профилактической работы, с участием населения Прибайкальского района.

Продолжена работа по созданию на территории района единой централизованной системы оповещения населения при возникновении ЧС. По итогам республиканского конкурса в области гражданской обороны МО «Прибайкальский район» заняло 2 место.

Также проведено 5 заседаний антитеррористической комиссий, 4 по вопросам противодействия экстремистской деятельности, 2 по вопросам противодействию коррупции, 4 межведомственной комиссии по профилактике правонарушений.

В рамках переданных госполномочий деятельность архивного отдела Прибайкальской районной администрации осуществлялась с учетом основных направлений развития архивного дела. Утверждено 955 дел управленческой документации, принято на хранение 520 единиц хранения. Утверждено и принято на хранение 43 дела фонда личного происхождения. Выдано справок социально-правового характера - 612, исполнено тематических запросов -394.

Проведено 27 заседаний комиссии по делам несовершеннолетних и защите их прав, 3 из них выездные. В ходе заседаний было выработано и дано 1128 поручений в службы системы профилактики. Рассмотрено 214 административных протоколов, из них в отношении несовершеннолетних – 52, в отношении родителей – 162 протокола. Проведено 275 обследований жилищно-бытовых условий, в том числе 143 контрольных обследования семей, находящихся в социально-опасном положении, а также по сигналам о социальном неблагополучии.

Деятельность административной комиссии МО «Прибайкальский район» осуществляется в соответствии с требованиями Кодекса РФ об административных правонарушениях и Закона РБ от 05.05.2001г. №2003-IV «Об административных правонарушениях». Проведено 14 заседаний административной комиссии, на которых рассмотрено 54 материала.

Кроме работы по выполнению должностных полномочий мне по долгу службы приходится решать и другие не менее важные вопросы, связанные с жизнедеятельностью жителей при возникновении нештатных ситуаций:

- возникновение наледи и подтопление сел Кома, Ангыр, Зырянск, Бурля, Турунтаево и автодороги на Золотой Ключ (отсыпка, привлечение спец. техники);

- возникновение лесных пожаров при угрозе населенных пунктов Карымск, Зырянск. Тушение свалок в селах Нестерово и Турунтаево.

Организовывал ремонт подвесного моста (Турунтаево), строительство пешеходного моста в с. Турунтаево и с. Еловка.

Решал вопрос объездной дороги вокруг с. Турунтаево. Пытаемся войти в программу ремонта аварийных мостов «Мосты России».

Ощущается постоянный дефицит средств на решение задач: выполнение требований и решений суда; защищённость населенных пунктов (устройство гидротехнических сооружений, установка оповещателей (сигнала), обеспечение качественной питьевой водой, обеспечение нормативного запаса топлива и др.).

Есть дефицит кадров, специалистов: строителей, проектировщиков, юристов, также в здравоохранении, образовании и в полиции.

Основные задачи на 2020 год:

- в части экономики.

Требует особого внимания работа Черемшанского кварцитового рудника. Нам необходимо уточнить показатели производственной программы предприятия на 2020 г., проанализировать динамику фонда оплаты труда в сравнение со среднеотраслевыми показателями по республике, обсудить эти вопросами с представителями компании «Русал».

Предприятиям лесного комплекса требуется поддержка по снижению действия природоохранных ограничений в ЦЭЗ. По нашему мнению необходимо добиваться внесения изменений в постановление Правительства РФ от 30.08.2001 N 643 «Об утверждении перечня видов деятельности, запрещенных в ЦЭЗ Байкальской природной территории», чтобы лесоперерабатывающие предприятия, не наносящие вреда экологии, расположенные в прибрежных поселках, смогли работать. Совместно с РАЛХом лесозаготовителям района, утратившим арендные леса в ЦЭЗ, необходимо обеспечить возможность аренды участков за пределами.

Приступить к реализации инвестиционных проектов в сельском хозяйстве: корректировка проекта НИА ФОРС. по модернизации свинокомплекса «Прибайкальский» в с. Мостовка, прохождение экспертиз. Финансирование проекта Сбербанком по программе «Регионы устойчивое развитие». Разработка ПСД на строительство МТФ на 400 голов в с.Зырянск.

Совместно с Минсельхозпродом РБ рассмотреть итоги работы предприятий и организаций Буркоопсоюза в районе, наметить меры по увеличению объема переработки сельхозпродукции. Принять участие в программе «Комплексное развитие сельских территорий» в части градостроительства и развития инфраструктуры.

Внести изменения в документы территориального планирования и градостроительного зонирования по границам населенных пунктов. Совместно с Правительством РБ решить проблемы лесных поселков - Золотой Ключ, Бурля и Еловка. Отмежевать территориальные зоны внутри населенных пунктов и поставить на кадастровый учет границы территориальных зон вне границ населенных пунктов.

Продолжить работы по переселению из аварийного жилья. За два года будет переселено 65 человек и ликвидировано 1221,8 кв. м аварийного жилья.

Обеспечить подготовку к отопительному сезону (приобретение и ремонт котлов, сетей теплоснабжения и водоснабжения).

Обустроить 6 дворовых и 5 общественных территории в 5 поселениях за счет средств программы «Формирования современной городской среды».

Разработать ПСД на строительство очистных сооружений ст. Таловка, реконструкцию очистных сооружений с. Татаурово, на указанные цели в республиканском бюджете предусмотрено 8,5 млн руб.

По программе «Чистая вода» приступить к строительству водовода в с. Турка, разработать ПСД на объекты водоснабжения в с. Горячинск и мкрн. «Черемшанский» с.Турунтаево.

Разработать ПСД на проведение капитального ремонта 10 км. автомобильных дорог района на сумму 5 млн руб.

- в социальной сфере:

Совместно с Минобразом РБ обеспечить подготовку ПСД на строительство школы на 100 мест в с. Горячинск 50Х50.

Приступить к строительству ДК в с. Нестерово на 100 мест, 44 млн руб.

Обеспечить зданием для работы ДК в с. Ильинка, 48 млн руб.

Определить источники финансирования по капитальному ремонту здания д.сада «Ручеек» в с. Югово.

Кроме того, в 2020 г. у нас будет большой объем работ по республиканским объектам: строительство 5 ФАП и ФП, капитальный ремонт 0-4 км автодороги «Турунтаево-Острог-Покровка», включая строительство моста через р. Итанца, завершение реконструкции Татауровской паромной переправы, проектирование капитального ремонта автодороги – заезда в с.Горячинск, включая ул. Октябрьскую.

2020-й год ознаменован большими юбилейными датами: 75-лет Победы и 80-летие Прибайкальского района. В феврале 2021 года мы принимаем XVI республиканские зимние сельские спортивные игры.

Заканчивая отчет, я хотел бы поблагодарить всех, кто оказывал поддержку и помощь в решении проблемных вопросов. Прежде всего, это главы поселений, депутаты, руководители предприятий и организаций, бизнесмены и правоохранительные органы.

Надеюсь, что наша дальнейшая совместная работа будет такой же конструктивной и плодотворной.

ПО РЕСПУБЛИКЕ

Алексей Цыденов: «Если ситуация начнет существенно ухудшаться, мы опять все закроем»

Глава Бурятии рассказал о работе Правительства республики по борьбе с коронавирусом и поддержке экономики. А также ответил на вопросы журналистов

- Алексей Самбуевич, какая сейчас эпидобстановка в Бурятии?

- У нас на сегодня (9 апреля) 60 человек с подтвержденным диагнозом коронавирус. При этом, из этих 60 человек девять уже полностью вылечены и отпущены домой. Приятно отметить, что мы уже не только регистрируем больных, но лечим и выписываем. Ситуация в целом стабильная, подконтрольная, держим на контроле всех контактных лиц. Контактных лиц 2200 с лишним человек. Все определены, все выявлены, все находятся под контролем. Надеемся, что у нас неконтролируемого развития ситуации не будет. Безусловно, что у контактных людей взяты первые анализы, сейчас уже большая часть из них подходит ко вторым анализам, когда по истечении 10 дней берется повторный анализ. Понимаем, что у кого-то сейчас будет появляться подтверждение. Первый анализ, когда еще вирус не развился, может быть отрицательным. А повторный – будем смотреть. Система здравоохранения у нас готова.

У нас подготовлено достаточное количество коечного фонда, 493 места развернуто на сегодня. Потребность в ИВЛ: только один человек у нас сейчас на ИВЛ, бабушка 86 лет, тоже имеет сопутствующие болезни, сам возраст уже дает о себе знать. Но в целом все остальные больные из 51 – они в достаточно стабильном состоянии, ситуация у них нормальная. У нас дефицита с ИВЛ, дефицита с кислородом, дефицита с койками нет совсем. Мы сейчас готовим дополнительные места по нормативу расчетному - плановый запас делаем. У нас должно быть 345 коек с кислородом. На сегодня есть 269. С ИВЛ должно быть в запасе 173 койки. На сегодня уже есть 93. Повторюсь, это расчетные нормативы для запаса под текущую ситуацию. Под текущую ситуацию сегодня этого ничего не требуется.

Мы стали немножко «отпускать бизнес», снижать ограничительные мероприятия. Начал бизнес работать. Уже более 20 тысяч человек на законных основаниях могут прийти на свои рабочие места. Но здесь главное: это не значит, что все должны расслабиться. Это допуск к работе при условии соблюдения всех норм безопасности, санитарно-эпидемических правил. Использования масочного режима, использования перчаток на рабочем месте или при контакте с людьми, дезинфекции рук, контактных поверхностей. Я хотел бы отдельно на это обратить внимание.

УВАЖАЕМЫЕ РАБОТОДАТЕЛИ, УВАЖАЕМЫЕ КОЛЛЕГИ, УВАЖАЕМЫЕ ЗЕМЛЯКИ! Кто пошел на работу, будьте пожалуйста внимательны, очень сосредоточены и соблюдайте меры безопасности! Потому что, если ситуация начнет существенно ухудшаться, мы опять все закроем, ограничим всю работу и будем сидеть по домам. Никому этого не надо. Поэтому прошу всех очень внимательно к этому отнестись, соблюдайте правила – это самое важное!

8 апреля Президент выступил с очередным посланием и с очередным очень большим серьезным пакетом мер поддержки. И некоторые из них хотелось бы отметить отдельно. Уже были приняты решения по сокращению страховых взносов в социальные фонды по микропредприятиям. Вчера Президент сказал, что по малым и средним предприятиям тоже. В принципе, основная часть нашего бизнеса - это малые и средние предприятия. С учетом решения Президента у них будет отсрочка выплат по страховым взносам. А это – 30% от фонда заработной платы. Это очень существенно. Дальше – дополнительная поддержка людей. У нас минимальная выплата пособия по безработице была 1800 рублей в месяц. Максимальную Президент установил – не менее МРОТ. Вчера Президент сказал, что и минимальная у нас должна быть не менее МРОТ, то есть не 1800 рублей, а сразу МРОТ в случае признания безработным. Но есть процедура. Человек, который хочет пособие получать, должен обратиться в службу занятости. Прийти туда с паспортом, с трудовой книжкой. Ему предложат вакансию. У нас до сих пор более 8 тыс. вакансий, на которые требуются специалисты. Есть вакансии с очень хорошими зарплатами: 60-70 тыс. рублей. Это в основном на добывающих предприятиях, у золотодобытчиков. Есть вакансии с хорошими зарплатами на ЛВРЗ, на авиазаводе. Безусловно, там нужны профильные специалисты: токари, инженеры. Человек, который хочет получать пособие по безработице и не имеет работу, придя в агентство занятости, в первую очередь, получает на выбор вакансии в соответствии с его специализацией, образованием, опытом работы и местом проживания. Если предложенная работа по каким-то параметрам не подходит, либо работодатель не принял на работу этого человека, тогда он признается безработным и получает выплаты – пособие по безработице. Причем пособие по безработице считается уже с момента первого обращения. Тот период, пока он 10 дней рассматривал вакансии, уже засчитывается. С учетом вчерашнего решения Президента это выплата в размере МРОТа. У нас МРОТ - 14 тысяч рублей с небольшим. Это уже существенная помощь.

Дальше хотелось бы отметить то, что Президент в своем Послании еще в начале года объявил о том, что начинаются выплаты на детей от 3 до 7 лет. До сих пор были выплаты только на детей до трех лет включительно, сейчас - от трех до семи лет. И они планировались с июля, Президент объявил, что они начнутся раньше – с июня. Выплаты порядка 6 тыс. рублей будут выплачиваться на детей уже с трех до семи лет, подчеркиваю, такого не было никогда. Это тоже существенная поддержка.

Президент подписал указ о том, что семьи, которые имеют право на материнский капитал - а сейчас, вы знаете, что это уже и первый ребенок, и второй ребенок - то на детей в возрасте до трех лет еще дополнительно выплаты по 5 тыс. рублей в течение трех месяцев. Напомню, что дети до трех лет у нас получают выплаты 12 тыс. рублей на каждого ребенка в месяц сегодня. И плюсом к этому еще 5 тысяч. То есть фактически на детей до трех лет выплаты ближайшие три месяца будут по 17 тыс. рублей в месяц.

Детские выплаты рассчитывались исходя из уровня дохода на одного члена семьи. С учетом того, что сейчас ситуация изменилась и брать историю дохода семьи за предыдущий период бессмысленно, Президент принял решение, что эти справки о доходах уже не нужно запрашивать. Будут утверждены новые правила федеральные и такие справки уже не будут требоваться.

Еще одно решение: семья, где оба родителя являются безработными или если кормилец в семье не имеет работы (мама одна или мама с папой безработные), то на каждого несовершеннолетнего ребенка выплаты в этот период - 3 тыс. рублей. У нас много людей, в первую очередь, тех, кто ранее имел неофициальный доход. Им сложно что-то подтвердить или доказать. Сейчас на каждого несовершеннолетнего ребенка такие родители могут получать до 3 тыс. рублей. Это временная мера. Сейчас важно такую работу организовать, донести до всех, что такая возможность есть. Повторюсь, это решения Президента.

Что дополнительно происходит у нас. Были выделены по линии федерального правительства средства на борьбу с коронавирусом, на оборудование дополнительных коек, на повышение зарплат медицинским работникам. Мы уже получили 128 млн рублей из федерального бюджета на дополнительное оборудование коек. Плюс добавили порядка 36 млн рублей своих денег и ведем переоборудование и подготовку запасных коек на всякий случай. Помимо этого, поступили около 30 млн рублей на повышение выплат медицинским работникам, которые работают непосредственно с пациентами с коронавирусной инфекцией. Это только первое поступление. По выплатам средства далее предусматриваются более значительные. Президент об этом объявил. Помимо выплат будет еще и страхование медицинских работников, как и военнослужащих. Мы такое решение приняли сами, не только по медицинским работникам, а по всем задействованным в данной работе специалистам, в том числе водителям и другому персоналу. С учетом решения Президента мы посмотрим, как это все вместе интегрировать. В любом случае, наших людей мы не оставим. Все правила будут распространяться, в том числе и на тот период, который уже прошел.

Уважаемые коллеги, движемся мы совместно с федеральным центром. Существенные меры быстро принимаются и Правительством РФ, и на своем уровне мы принимаем меры, в том числе по поддержке бизнеса. Фонд поддержки бизнеса, который выдает займы микропредприятиям, МСП переносит на полгода все сроки выплат без штрафных санкций. Мы приняли решение, что не взыскиваем арендную плату по государственному, муниципальному имуществу, которое арендует бизнес. У нас субсидируются арендные платежи для туроператоров. Мы частично субсидируем коммунальные платежи для гостиничной сферы в рамках ранее предусмотренных сумм на поддержку этого вида бизнеса. И другие меры, которые готовы принять: мы дополнительно смотрим вопросы по налогообложению.

Есть много нюансов. Например, мы готовы поддержать по налогообложению торговлю не продуктами питания. Это промышленные товары, магазины одежды, сувениров. Но у нас кодировка по ОКВЭДам на продукты питания или нет – не разбивается. И мы сейчас смотрим, как это можно администрировать и выделить, чтобы люди получили адресную помощь.

ОКОНЧАНИЕ НА 10 СТР.

Митрополит Савватий обратился к жителям Бурятии

Накануне православного праздника Пасхи, который традиционно собирает большое количество людей, а также следующей за ними Радоницы (День поминовения усопших), митрополит Улан-Удэнский и Бурятский Савватий обратился к жителям республики.

В преддверии двух больших праздников прихожанам рекомендовали поберечь свое здоровье и провести эти праздники дома. В официальных аккаунтах региональной метрополии в социальных сетях ВКонтакте, Инстаграмм и Фейсбуке будет организована онлайн-трансляция всех значимых служб. Также праздничные богослужения дополнительно будут транслироваться в прямом эфире на телеканале ГТРК «Бурятия» «Россия-24» (в Вербное воскресение начало службы в 09.30, на Пасху – в 23.30). Чтобы прихожане могли, хотя и удаленно, помолиться дома. Крестный ход на Пасху будет проведен исключительно духовенством, без привлечения верующих.

Митрополит посоветовал прихожанам временно воздержаться от посещения храмов в нынешних условиях распространения коронавируса.

Сёла Бурятии будут защищать от лесных пожаров с воздуха

В случае перехода огня от лесных пожаров населенные пункты будут защищать с воздуха при помощи вертолета МЧС России «МИ-8». Вертолет уже прибыл в аэропорт Улан-Удэ.

- Применение авиации позволит не допустить распространения пожаров в направлении указанных объектов и более оперативно ограничить распространение огня, - сказал Александр Мартынов.

Патрулирование лесного фонда с воздуха начнется уже с 15 апреля. Будут задействованы 13 воздушных судов Забайкальской базы авиационной охраны лесов, в зависимости от классов пожарной опасности.

Помимо этого, особое внимание уделено противопожарному обустройству населенных пунктов, граничащих с лесным массивом. В каждом из 156 подверженных угрозе перехода населенных пунктов Бурятии должна быть проведена опашка, очистка от горючего материала и остальные мероприятия, предусмотренные законодательством. На землях муниципальных образований ответственность за данную работу несут администрации поселений.

Помимо этого, Агентство лесного хозяйства для предотвращения перехода огня на населенные пункты разрабатывает систему противопожарных мероприятий, в частности, обустройство минерализованных полос на землях лесного фонда, граничащих с землями поселений.

С начала пожароопасного сезона в республике зарегистрировано 13 лесных пожаров на общей площади около 183 га. За аналогичный период прошлого года было зарегистрировано 19 лесных пожаров на общей площади около 135 га.

Почти 80% лесных пожаров возникли из-за неосторожного обращения с огнем, остальные – из-за выжиганий травы. Оперативность тушения лесных пожаров в первые сутки составляет 83,3%.

В республике начал действовать временный порядок регистрации граждан в качестве безработных

Теперь жителю республики не нужно дозваниваться до Центра занятости и направлять свои документы по электронной почте.

Новый порядок позволяет жителям Бурятии подать заявление для постановки на учет в качестве безработного и оформить пособие по безработице в режиме онлайн через портал «Работа в России». Для этого необходимо иметь подтвержденную учетную запись на портале Госуслуг.

Подтвердить учетную запись на портале Госуслуг онлайн могут клиенты Сбербанка, Тинькофф Банка или Почта Банка - в веб-версиях интернет-банков или мобильных приложениях. А также почтой, заказав получение кода подтверждения личности Почтой России из профиля на портале Госуслуг.

Правила исключают необходимость предоставления копии трудовой книжки, приказа об увольнении и справки о среднемесячном заработке от предыдущего работодателя. Информацию о прежнем месте работы, уровне оплаты труда, достоверность данных в заявлении центры занятости будут уточнять сами путем межведомственного взаимодействия.

Упрощенный порядок регистрации граждан в качестве безработных введен до 31 декабря 2020 года. На портале «Работа в России» достаточно заполнить заявление и резюме, чтобы органы службы занятости начали поиск подходящих вакансий.

Глава Бурятии Алексей Цыденов поручил главам районов обеспечить условия для подачи заявлений в онлайн-режиме:

- Для населенных пунктов, где жители не имеют постоянного доступа к интернету или гаджетов, нужно обеспечить возможность подачи заявления в администрации или в местных отделениях центра занятости. Соответственно, должны быть обеспечены меры эпидемиологической безопасности. Нужно организовать работу таким образом, чтобы исключить очереди

Для разгрузки «Горячей линии» предпринят ряд мер: телефон «горячей линии» Агентства занятости переведен в круглосуточный режим работы (8(3012)41-70-41 - с 08:00 до 20:00, 8-9025-300-834 – с 20:00 до 08:00); выделен отдельный телефон для консультаций работодателям – 89024508781.

Алексей Цыденов: «Если ситуация начнет существенно ухудшаться, мы опять все закроем»

ОКОНЧАНИЕ. НАЧ. НА 9 СТР.

Ну и другие меры: поддержка перевозчиков, общественному транспорту субсидируем сегодня те потери, которые возникают из-за простоя и снижения трафика. И ряд мер, про которые я уже говорил. Поэтому мы сейчас работаем со всеми федеральными министерствами, чтобы интегрироваться в федеральные меры поддержки со своими мерами поддержки. Наша задача - максимально сохранить бизнес.

УВАЖАЕМЫЕ ЗЕМЛЯКИ! Работаем, ситуация под контролем и в сфере здравоохранения, и в сфере экономики. Мы будем находить решения, чтобы все сделать так, как надо. Чтобы у нас все было стабильно, здоровье сохранялось, экономика была устойчивой, а люди сохраняли по максимуму свои доходы.

Всем здоровья, уверенности, бизнесу - стабильности. Работаем.

- Алексей Самбуевич, на федеральном уровне создан оперативный штаб по борьбе с коронавирусом, потом еще штаб по обеспечению экономической стабильности. Более того, существует Госсовет. Как в Бурятии выстроена работа, какие структуры созданы, в каком формате сейчас правительство работает?

- У нас действуют два штаба: по коронавирусу и по поддержке экономики. Заседания ведутся практически ежедневно. Что по одному, что по другому направлению. Все меры принимаются самым оперативным способом. Иногда мы собираемся в течение дня по несколько раз, если ситуация этого требует. Работа ежедневная с участием всех: и муниципальных образований, по экономике у нас задействованы и представители бизнеса, и бизнес-омбудсмен, депутаты Народного Хурала, горсовета в выработке предложений, в принятии решений. Потому что любые меры поддержки - все равно это деньги, финансовые решения, они будут проводиться через бюджет. Все равно это наши консолидированные решения и работа.

- И еще поясните, пожалуйста, кто главнее: штаб по экономике или штаб по коронавирусу?

- Мы в одной лодке. В любом случае надо плыть. Загнуться либо от болезни, либо от голода - ни то, ни другое нам не подходит. Поэтому и экономика, и здравоохранение в данном случае - две стороны одной медали. Здесь нет чего-то, что было бы не важным. То есть в краткосрочной перспективе, безусловно, меры, касающиеся сохранения здоровья и борьбы с коронавирусом - более оперативные и где-то более превалирующие. Но это в краткосрочной перспективе. Если мы смотрим в долгосрочной перспективе, нам нужно и с коронавирусом справиться, и экономику сохранить. Поэтому здесь все решения важны. Но, повторюсь, сейчас, в моменте, в краткосрочном периоде, вопросы борьбы с коронавирусом важнее. Более приоритетны именно в данный момент. Но в целом экономика не менее важна, потому что нам надо не выживать, а жить. Поэтому все важно.

- Когда начнет работать этот механизм? Нужно будет доказывать свою безработность? То есть прийти в службу занятости, получить какие-то вакансии, 10 дней ходить, нигде не подтвердиться. Только потом прийти претендовать на эти 3 тысячи. Или сейчас речь идет только о тех, кто может претендовать на пособие по безработице в размере МРОТ, а 3 тысячи – автоматически для всех?

- Нет. Статус безработного надо подтвердить таким же образом. Также через службу занятости, получить имеющуюся вакансию, обработать ее. Если она не подходит, тогда получаешь статус безработного и все полагающиеся в связи этим выплаты. И пособие по безработице, и детские выплаты по три тысячи рублей. Так что эту процедуру надо пройти. В агентстве мы, безусловно, сейчас усиливаем работу. И, несмотря на все ограничения, оно работает. Все специалисты на месте. Если есть какие-то конкретные жалобы - готовы рассмотреть.

- Главная жалоба – невозможно дозвониться. Так как все сейчас на удаленке. Дозвониться люди не могут.

- Сейчас проверим. Там звонков действительно много. Просим, чтобы сделали несколько контактных номеров.

- Про поддержку вчера было совещание в Народном Хурале, где многие акцентировали внимание, что 22 сферы всего поддерживается по Указу Президента. Но, все-таки, что будет со сферой услуг?

- Сфера услуг вся туда попала.

- Тем, кто не вошел? Что будет с другими?

- Я же говорил, мы сейчас смотрим, кому и как помочь. Вплоть до субсидирования части затрат на заработную плату. Надо вычленить, кто действительно попадает, кто не попадает. И как это дальше отслеживать. У нас проблема в чем еще? Проблема в том, что у нас значительная часть бизнеса в тени. По ним не видно ни налоговой отчетности, ни статистической отчетности. Сейчас они придут и скажут: помогите мне, я работал, получал столько, а сейчас столько. Но нет никаких данных. Уже много жалоб рассматриваем. Когда начинаешь конкретно смотреть, выясняется, что люди работали, просто за наличку какие-то услуги оказывали. Сейчас, понятно, ситуация тяжелая. А нам как с ним работать? На слово верить?

В этом есть проблема. Это лишний раз доказывает, что всем необходимо работать по закону, в «белую». Тогда и меры поддержки можно по-другому организовывать. Сейчас мы по факту видим одну картину, а де-юре – совсем другая картина. Поэтому мы сейчас пытаемся найти вариант, как им помочь.

Де-юре у нас совсем немного кто пострадал. У нас даже парикмахерские как работают? Владелец парикмахерской просто сдает в аренду рабочее место, парикмахер платит аренду и там как-то работает. Как он работает - никто не видит. Сколько он зарабатывает и сколько потерял. Потому что все в тени. И это накладывает определенные сложности, как сейчас помогать.

То, что касается легального бизнеса, который мы видим, по нему можем оценить потери. Сейчас считаем сколько. Вплоть до субсидирования затрат на зарплату работникам, которые сохраняются, которые не будут увольняться.

- Продлевать или укорачивать режим самоизоляции вы будете, опираясь на что? На рост количества заболевших или на какие-то другие личные ощущения, что город и республика застоялись? На опыт других регионов?

- Три фактора. Первый - это развитие ситуации с коронавирусом. Второе – это ситуация в экономике. И третье - это поведение тех, кого мы допустили до работы. Если те, кого мы допустили до работы, все правила соблюдают, тогда мы продолжаем ослаблять режим. Если, наоборот, видим, что будет безответственное отношение, то мы, наоборот, будем ужесточать. То есть мы за совместную ответственность и совместную борьбу с этой болезнью. А не так чтобы кто-то мог своим безответственным поведением подставлять других людей, которые в этом не виноваты.

- Все-таки удалось решить проблему с дистанционным образованием школьников?

- Частично удалось, не совсем удалось. У нас сегодня из 150 тыс. порядка около 30 тыс. школьников в полноценном режиме дистанционного образования получить не могут. Они общаются с учителем в телефонном режиме. Может быть, не совсем удобно. Но совсем они не остались сами по себе. В целом так или иначе охвачены все.

Помимо этого, мы сейчас приняли решение о том, что выпускные классы в тех районах, где нет пока ни одного факта выявления коронавируса, учатся в очно-заочной форме по предметам ОГЭ и ЕГЭ. Потому что сдавать надо. И лучше подготовиться возможно все-таки в очном режиме с дополнительными мерами предосторожности. Такие школы у нас уже заработали.

- Министерство просвещения России вчера дало рекомендацию регионам для 1-8 классов завершить учебный год, если того требует ситуация. Рассматривалось ли такое решение?

- Безусловно, рассматривалось, но все-таки у нас большое количество пока инфицированных, и мы не в лучшую в сторону отличаемся от других регионов. У нас большое количество контактных первого круга. Когда мы сейчас по этим контактным проведем вторые анализы, десятидневные, поймем, какая у нас ситуация. Мы сейчас пока снимать весь режим ограничений не планируем. Все-таки нам надо уже купировать ситуацию, когда мы полностью будем понимать и максимально выявим и по домам рассадим всех, кто представляет угрозу. Тогда будем ослаблять режим. Пока для этого условия еще не готовы.

Пресс-служба Главы и Правительства Республики Бурятия.

Уважаемые работодатели!

В связи с распространением коронавирусной инфекции многие организации могут оказаться в зоне риска высвобождения сотрудников. В этой связи вам необходимо подавать сведения об изменении численности, а также неполной занятости работников в связи с распространением короновирусной инфекции через общероссийский портал «Работа в России» https://trudvsem.ru/auth/login/manager?to=/auth/manager/vacancy/new.

Инструкция заполнения формы - https://egov-buryatia.ru/azan/activities/documents/instruktsiya.php?clear_cache=Y. Только организации, подавшие сведения, смогут участвовать в мероприятиях, направленных на снижение напряженности на рынке труда, планируемых по линии Минтруда РФ.

Телефоны горячей линии Агентства занятости: 8 902 450 8781, 8(3012)41-70-41.

Прибайкальская районная администрация.

РАЙОННАЯ АДМИНИСТРАЦИЯ
РАСПОРЯЖЕНИЕ *от 6 апреля 2020 года № 98-1*

В соответствии с п. 6 ч.1 ст. 84 Лесного кодекса Российской Федерации, в целях обеспечения организации тушения лесных пожаров на территории Прибайкальского района:

1. Установить с 6 апреля 2020 года начало лесопожарного сезона на территории Прибайкальского района.

2. Рекомендовать руководителям лесничеств, расположенных на территории Прибайкальского района (Байкальского, Кикинского, Прибайкальского):

2.1. Обеспечить реагирование на возникающие очаги лесных пожаров, организацию их тушения и ликвидацию, привлечение к тушению лесных пожаров сил и средств лесопожарных команд АУ РБ лесхозов - Байкальского, Кикинского, Прибайкальского, лесопользователей и арендаторов лесных участков;

2.2. Информацию о проводимых мероприятиях по обнаружению, тушению и ликвидации лесных пожаров в установленные сроки направлять в Единую дежурную диспетчерскую службу МО «Прибайкальский район»;

2.3. Своевременно организовывать и проводить мероприятия по ограничению, запрету на посещение лесов населением, въезда транспортных средств в леса на период действия особого противопожарного режима, чрезвычайной ситуации, обусловленных лесными и природными пожарами.

3. Рекомендовать главам муниципальных образований сельских поселений Прибайкальского района:

3.1. В соответствии с законодательством Российской Федерации принять участие в предупреждении возникновения и тушения лесных и природных пожаров;

3.2. В период лесопожарного сезона проводить комплекс мероприятий по профилактике и предупреждению лесных и природных пожаров;

3.3. Обеспечить защиту населённых пунктов от лесных и природных пожаров.

4. Рекомендовать руководителям организаций, учреждений, расположенных на территории Прибайкальского района, независимо от форм собственности:

4.1. В соответствие с законодательством Российской Федерации принять участие в предупреждении возникновения и тушения лесных и природных пожаров;

4.2. Организовать и провести профилактическую работу с персоналом по соблюдению правил противопожарной безопасности в лесах.

5. На период действия лесопожарного сезона на территории Прибайкальского района организовать работу Межведомственного штаба МО «Прибайкальский район» по охране лесов от пожаров.

6. Контроль за исполнением настоящего распоряжения оставляю за собой.

7. Настоящее распоряжение опубликовать в районной газете «Прибайкалец».

8. Настоящее распоряжение вступает в силу со дня его опубликования в районной газете «Прибайкалец».

Глава **С.А. Семёнов.**

ДОРОГИЕ ЧИТАТЕЛИ!
В редакции «Прибайкальца» вы можете:

- подписаться на нашу газету (в т.ч. электронная подписка);
- сделать фото на документы; отреставрировать фото; заказать баннер, именной календарь, открытку, портрет на «Бессмертный полк», кружку с вашим изображением, портрет на синтетическом холсте, поздравительный адрес и другую полиграфию; сделать распечатку с любых электронных носителей на формат А4 и А3 (черно-белую и цветную).

А также ламинирование, сканирование, брошюрирование; отправка информации по электронной почте; публикация объявлений, поздравлений, заметок и мн. др.

В связи с карантином все услуги оказываем дистанционно: ТЕЛ. 51-5-36, 41-6-50, 8 908 593 2644, 8 902 162 7803 (ВАЙБЕР).

Вниманию заинтересованных лиц!

Прибайкальская районная администрация сообщает, что в связи с возникшими обстоятельствами, связанными с угрозой распространения коронавируса (COVID-19), необходимостью обеспечения режима самоизоляции, установленного Указами Президента Российской Федерации и Главы Республики Бурятия, общественные обсуждения по Материалам, оценки воздействия на окружающую природную среду при изъятии охотничьих ресурсов на территории охотничьих угодий Республики Бурятия на период с 1 августа 2020 года до 1 августа 2021 года, запланированные на «21» апреля 2020 года, будут проводиться путем сбора замечаний и предложений от общественности в письменном виде по электронному адресу: admprb@icm.buryatia.ru.

С материалами оценки воздействия на окружающую природную среду при изъятии охотничьих ресурсов на территории охотничьих угодий Республики Бурятия на период с 1 августа 2020 года до 1 августа 2021 года, можно ознакомиться на сайте Бурприроднадзора: http://egov-buryatia.ru/rsbpn/.

Подписка на газеты и журналы на второе полугодие 2020 года, не выходя из дома

С 1 апреля стартовала подписная кампания на 2-ое полугодие 2020 года. Оформить подписку на любое издание можно онлайн без посещения отделения почтовой связи: в мобильном приложении или на сайте Почты России podpiska.pochta.ru

Навигация на сайте позволяет настроить фильтры изданий по теме, алфавиту, названию в поисковой строке, а процесс подписки займет всего несколько минут. В каталоге Почты России можно найти глянцевые журналы, бизнес-газеты, периодику для детей, развлекательные, профессиональные, отраслевые и другие издания, которые будут доставлены в почтовый ящик. Услуга действует во всех регионах.

На 2500 изданий, рекомендованных экспертным советом по региональным СМИ, предоставляется скидка в 25%. Скидка на эти же газеты и журналы, предоставляемая подписными агентствами, составляет 20%. В Бурятии в данный список входят: «Молодежь Бурятии», «Информполис», «Номер один», «Традиция», «Пятница плюс» и ряд районных газет, включая «Прибайкалец».

Оформить и оплатить подписку можно у почтальона через мобильные почтово-кассовые терминалы, специалиста можно вызвать по бесплатному телефону контактного центра Почты России: 8-800-1-000-000.

Подписная кампания продлится до середины июня. Стоимость доставки и тарифы на магистральные перевозки для издателей сохранится на прежнем уровне.

Кроме того, Почта России продолжает благотворительную акцию «Дерево добра». В преддверии празднования 75-й годовщины Победы в Великой Отечественной войне любой может подарить участникам и ветеранам войны подписку на их любимые журналы и газеты. Присоединиться к акции можно на сайте podpiska.pochta/derevo-dobra. Подарить подписку на познавательные, досуговые газеты и журналы можно и подопечным домам престарелых.

Внимание, конкурс! «КАК МЫ ЖИЛИ В СССР»
КОНКУРС ПРОДОЛЖАЕТСЯ

Своя доля в собственности

В те далёкие времена, когда в СССР пытались построить коммунизм, собственность в стране была государственная и кооперативная, а также совсем чуть-чуть - частная. К кооперативной относилась собственность колхозов и потребительской кооперации. «Потребиловка», как называли её в народе, была распространена в сельской местности. Пайщики Прибайкальского райпо и, конечно, всех других потребсоюзов, имели свою долю (пай) в собственности райпо. Это давало им многие преимущества перед простыми покупателями, например, право покупки дефицитных товаров. Правление райпо ежегодно отчитывалось перед своими пайщиками о финансово-хозяйственной деятельности.

На снимке, предоставленном Владимиром Добрыниным, такой момент - собрание пайщиков, начало 80-х годов.

Как следует из названия конкурса, фотографии должны отображать всё разнообразие минувшей эпохи, её светлые и тёмные стороны. Нужно и краткое описание события. Победителей читательского голосования ждут призы от редакции.

Приносите, присылайте нам свои фотографии до 25 мая 2020 года.

ОБЪЯВЛЕНИЯ

ВНИМАНИЕ!

Подать заявку на технологическое присоединение к электрическим сетям «Россети Сибирь» в Бурятии и направить обращение в интернет-приемную по вопросам электроснабжения можно на сайте www.mrsk-sib.ru.
Телефоны для справок: 8 3012 344-022, 8 3012 344-020, 8 3012 344-021, 8 800 100-380.

НЕДВИЖИМОСТЬ

ПРОДАЕТСЯ ДОМ в с. Турунтаево. Тел. 8 924 011 2792.
ПРОДАЕТСЯ ДОМ в с. Ильинка. Тел. 8 983 534 5905.
ПРОДАЕТСЯ ДОМ 48 кв.м, вода, баня, постройки, сеновал, сад в с. Нестерово. Тел. 8 924 553 7296.
ПРОДАЕТСЯ ОДНОКОМНАТНАЯ КВАРТИРА в 4-хквартирном доме в п. Лиственничном. Тел. 8 950 396 1239.
ПРОДАЮ ДВУХКОМНАТНУЮ КВАРТИРУ в с. Турунтаево, 1 этаж, 1 квартал. Тел. 8 908 595 0891.
СНИМУ ДОМ НА ЛЕТНИЙ ПЕРИОД: 8 914 980 4434.
СДАМ трехкомнатную благоустроенную в ТУСМе. Тел. 8 983 433 0959.
ПРОДАМ УЧАСТОК в с. Ильинка, ул. Садовая, 5а. Тел. 8 950 398 7220.

В АУ «ПРИБАЙКАЛЬСКИЙ ЛЕСХОЗ» ТРЕБУЮТСЯ главный бухгалтер, бухгалтер, начальник отдела кадров, экономист. Тел. 8 902 534 2844.

НА РУДНИК «ЧЕРЕМШАНСКИЙ» ТРЕБУЮТСЯ: мастер горный, водитель «Белаз», машинист экскаватора, машинист буровой установки, машинист автомобильного крана, машинист сортировок, гротовщик, водитель (дорожная машина). Тел. 8 30144 41-8-65.

УСЛУГИ

ГРУЗОПЕРЕВОЗКИ. ТЕЛ. 8 924 359 4165.
РЕМОНТ ХОЛОДИЛЬНИКОВ. ТЕЛ. 8 924 015 1050.
НАТЯЖНЫЕ ПОТОЛКИ, евроремонт любой сложности. Тел. 8 964 404 5997.
СТРОИТЕЛЬСТВО ДОМОВ, БАНЬ, ГАРАЖЕЙ, РЕКОНСТРУКЦИЯ КРЫШ БОЛЬШИХ И МАЛЫХ ОБЪЕМОВ. Тел. 8 950 385 8913, 8 983 636 6406.
ПОМОЖЕМ ОТ 100 000 РУБ., ЕСЛИ ВЕЗДЕ ОТКАЗАЛИ.
Тел: 8 (499) 110-24-86 (информация круглосуточно).

КУРЫ - молодки белые – 440 руб., красные -450 руб., несушки -350 руб. Доставка бесплатная. Тел. 8 902 457 0188.

КУПЛЮ. ПРОДАМ

АВТОМОБИЛЬ ЛЮБОЙ. КУПЛЮ. Тел. 8 924 456 6446.
ПРОДАМ А/М «НИВА ШЕВРОЛЕ». Тел. 8 902 167 0381.
ПРОДАМ МОТОЦИКЛ «ИЖ ЮПИТЕР -5». Тел. 8 983 533 2571.
ПРОДАЮТСЯ ГОРБЫЛЬ, СРЕЗКИ. ДОСТАВКА. Тел. 8 924 398 7124.
ДРОВА «ГАЗЕЛЬ», не гарь, сухие. Цена 5000 рублей. Доставка на левый берег района +1000 рублей. Тел. 8 924 357 1019, 8 924 654 6106.
КОЛОТЫЕ ДРОВА. Тел. 8 983 453 5821.
СЕНО РУЛОНАМИ. Тел. 8 983 538 3408.
КУПЛЮ РАССАДУ ПОМИДОРОВ. Тел. 8 951 628 5121.
НАВОЗ. ДОСТАВКА. Тел. 8 924 394 2376.
ПРОДАМ КАРТОФЕЛЬ. Тел. 8 914 981 4309.

БЛАГОДАРИМ

Коллектив «скорой помощи» с. Турунтаево от всей души благодарит предпринимателя и просто замечательного человека Ольгу Викторовну ЧЕРНИГОВСКУЮ за предоставление средств индивидуальной защиты. Спасибо Вам огромное за заботу! Желаем крепкого здоровья и процветания!

Коллектив «скорой помощи» с. Турунтаево выражает огромную благодарность Анне Трофимовне СПИРИНОЙ за ее «золотые» руки. Маски, изготовленные ею, мы так же получили безвозмездно .

Поздравляем!

Валентину Иннокентьевну ИНЕШИНУ с юбилеем!

Поздравляем с юбилеем!
Шестьдесят прекрасных лет!
Желаем много-много счастья,
Жить без горя, слез и бед.
Будь всегда оптимистична,
Будь здорова, энергична!

Итанцинский д/с «Березка».

Дорогую, любимую жену, маму, бабушку, прабабушку БАТАШОВУ Веру Ефимовну поздравляем с юбилеем!

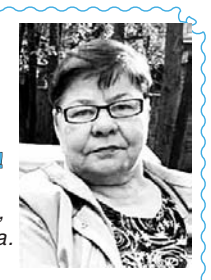

Дни бегут, как ветер,
без оглядки,
Светит солнце и метут снега.
Только знаешь,
на любом десятке
Ты для нас все также дорога!
Всем нужна, никем незаменима,
Любим очень-очень мы тебя.
Пусть печали пронесутся мимо,
Будь здорова, береги себя!

Твои родные.

Поздравляем с юбилеем дорогую, любимую маму, бабушку БУЗИНУ Галину Ивановну!

«С юбилеем, мама!» — от детей и внуков.
Ты всё время с нами, и не видно скуки.
Ты красива очень, нежности полна,
Добротой своею очень ты сильна!
Мы тебе желаем жить до сотни лет
И счастливым только видеть белый свет,
Радостью, любовью сердце наполнять,
Бодрой быть и сильной. И не унывать!
Чтоб с улыбкой утром просыпалась ты,
Чтобы исполнялись все твои мечты.
Чтобы не болела, радость нам даря.
Посмотри, как сильно любим мы тебя!

Дети, внуки.

СЕДУНОВУ Людмилу Иннокентьевну поздравляю с юбилеем! Желаю здоровья, успехов, счастья!

Моя подруга дорогая,
Ты как сестренка для меня!
Я с юбилеем поздравляю
В прекрасный этот день тебя!
Всегда такой же оставайся
И про меня не забывай,
Счастливой самой стать старайся
И никогда не унывай!

Алемасова В.Н.

Дорогого сына, брата, дядю БАЛАГАНСКОГО Евгения Павловича поздравляем с золотым юбилеем! От всей души тебе желаем крепкого здоровья, семейного счастья и достижения поставленных целей!

Пятьдесят — это целых полвека,
Это важный и значимый срок.
В этот день мы тебе пожелаем:
Будь счастливым, не будь к себе строг.
Ты мужчина красивый и статный,
Ты хороший хозяин, супруг,
На работе ты ценный сотрудник,
А в компании — преданный друг.
Оставайся таким же веселым
Человеком с открытой душой.
Всё, о чем ты мечтаешь, случится,
И успех впереди ждет большой!

Любящие тебя родные: мама, папа; брат Владимир, сестра Марина и наши семьи.

Коллектив ГБУЗ «Прибайкальская ЦРБ» поздравляет с юбилеем ЗАЕВУ Веру Константиновну!

Желаем в день такой прекрасный
Пускай исполнятся мечты,
Чтоб жизнь была разнообразной,
Полна любви и доброты!
Мы Вам желаем в жизни счастья,
Успехов, мира, красоты,
Чтобы невзгоды и ненастья
Не знали в жизни этой Вы!

Районное отделение КПРФ поздравляет с юбилейным днем рождения КОКОВИНУ Татьяну Дамбаевну из с. Халзаново!

Прекрасной женщине сегодня посылаем
Сто лучших слов,
сто лучших поздравлений.
Здоровья, моря сил, душевного огня
И самых ярких жизненных мгновений!

Руководство, Совет ветеранов, личный состав О МВД РФ по Прибайкальскому району поздравляют с юбилеем БАТУРИНУ Людмилу Михайловну!

Поздравляем с днем рождения!
Счастья, жизни долгих лет,
Пусть исполнятся стремления,
А в глазах не гаснет свет.
В сердце пусть сияет радость,
Жизнь к победам вдохновит
И большой успех приманит,
И мечты осуществит!

Поздравляем с 65-летием нашего замечательного юбиляра АНДРЕЕВА Александра Николаевича!

Пусть здоровье будет крепким, жизнь радует новыми горизонтами свершений. Желаем солнечного настроения, успехов в делах, душевного равновесия, уюта в доме, любви близких и полную чашу достатка!

Семья Сахаровых.

Совет ветеранов О МВД РФ по Прибайкальскому району поздравляет с юбилеем БАЛАГАНСКОГО Евгения Павловича!

С днем рождения поздравляем!
Финансовой стабильности желаем,
Здоровья, счастья, оптимизма,
Крутых подъемов, яркой жизни,
Стабильности, любви и мира,
Благополучия и позитива!

Руководство О МВД РФ по Прибайкальскому району поздравляет ветеранов органов внутренних дел с праздником – Днем ветерана!

Всем ветеранам МВД
В их день заслуженный желаем,
Чтобы в груди огонь горел
До сотни лет, не угасая!
Вы и на пенсии не промах,
Всегда поможете в беде,
В ваш праздник чествуем вас снова,
С днём ветеранов МВД!

Районный Совет ветеранов поздравляет юбиляров – КОЧЕТОВА Владимира Федоровича из с. Карымск, ТРУБАЧЕЕВУ Анну Ивановну, ЦЫМБАЛ Зою Александровну из с. Турунтаево, СУРАНОВУ Нину Афанасьевну из с. Таловка!

Принимайте поздравления с днем рождения!
Огромной радости желаем,
здоровья, вдохновенья.
Забыть про все обиды и ненастья,
Достатка в доме, много счастья.
Радость и смех чтоб чаще посещали,
А в сердце чтобы не было печали!

Поздравляем с юбилеем Нину Сергеевну Засухину!

Вы молоды и энергичны,
Желаем быть всегда такой —
Здоровой, бодрой, симпатичной,
Душевной, теплой и простой.
Что пожелать? Конечно счастья,
Улыбок море, солнца и тепла,
Чтоб никогда не знать печали,
Чтоб на душе любовь цвела!

Женский клуб «Лада», с. Нестерово.

Читаем и рисуем

Республиканская детско-юношеская библиотека подвела итоги конкурса иллюстраций «Чтение-впечатление 2020» для детей и подростков.

Конкурс проводился среди читателей библиотек Республики Бурятия с 1 декабря 2019 года по 10 марта 2020 года и был посвящен зарубежным писателям, юбилярам 2020 года: Марку Твену, Редьярду Киплингу, Эдгару Берроузу, Роберту Луису Стивенсону, Айзеку Азимову, Рэю Брэдбери.

Генеральный партнер конкурса - сеть магазинов канцелярских товаров и книг «Полином». В профессионализме и непередвзятости жюри сомневаться не пришлось, в его составе Анна Десницкая - художник-иллюстратор г. Москва, Саяна Хомонова - художник-иллюстратор из Улан-Удэ, Мария Титова - художник, график-иллюстратор г. Москва, Настя Кардашова - художник г. Иркутск.

На конкурс было прислано 362 работы. Около 60 лучших работ были представлены на выставке в Центре чтения им. Д. Батожабая. От Прибайкальского района на конкурс было представлено 35 работ из Турки, Турунтаева, Ильинки, Мостовки.

Конкурс проходил в 3-х категориях. 2 место в III-ей категории (участники от 16 до 18 лет) - иллюстрации к произведениям Айзека Азимова и Рэя Брэдбери было присуждено прибайкальцу - Сергею Березовскому (17 лет, с. Турка) за иллюстрацию к произведению Р. Брэдбери «Ревун».

Поздравляем победителя!

Елена КОЛМАКОВА, зав. Турунтаевской ЦДБ.

«Дороге Памяти» нужна информация о ветеранах

С марта 2019 года Министерством обороны Российской Федерации в рамках утвержденного Президентом Российской Федерации перечня поручений по совершенствованию мер, направленных на увековечивание памяти погибших при защите Отечества, осуществляется реализация проекта «Дорога Памяти».

«Дорога Памяти» - это историко-мемориальный комплекс, размещенный на территории военно-патриотического парка культуры и отдыха «Патриот», на территории которого строится главный храм Вооруженных сил Российской Федерации. Его открытие планируется 06 мая 2020 года.

Данный проект реализуется через военные комиссариаты, региональные управления Пенсионного фонда, многофункциональные центры обслуживания населения, ветеранские и молодежные организации, а также интернет-ресурс «Дорога Памяти». Организован сбор фотографий и писем участников Великой Отечественной войны 1941-1945 годов.

В Военном комиссариате Республики Бурятия состоит на учете 107623 участника Великой Отечественной войны. Жителями Республики Бурятия собрано фотографий на 11 108 защитников Отечества.

В целях наполнения историко- мемориального комплекса «Дорога Памяти» фотографиями и письмами участников Великой Отечественной войны 1941-1945 годов просим направлять сведения на участников Великой Отечественной войны, проживающих на территории Республики Бурятия, фотографии, письма фронтовиков, письма тружеников тыла на фронт, а также фотографии и информационные сведения, накопленные при проведении мероприятий общественно-патриотического движения «Бессмертный полк» в адрес военных комиссариатов республики по месту жительства.

Информацию о размещении материалов прошу направить в срок до 20 апреля 2020 года в адрес Комитета.

Контактные лица от Комитета - Цыренова Татьяна Батомункуевна, 211965, Жапов Владимир Петрович, 210429.

ПЕСНИ ПОБЕДЫ

Близится юбилей Победы советского народа над фашистскими захватчиками. Наши деды и прадеды шли к ней не только с криком: «Ура!». В минуты затишья в землянках, на аэродромах, кораблях звучали песни. Давайте, уважаемые читатели, вспомним песни военных лет, и те, что были созданы в последующие годы.

Нам нужна одна победа

Слова и музыка: Булат Окуджава.

Здесь птицы не поют, деревья не растут,
И только мы плечом к плечу
Врастаем в землю тут.
Горит и кружится планета,
Над нашей Родиною дым
И значит нам нужна одна победа,
Одна на всех мы за ценой не постоим,
Одна на всех мы за ценой не постоим.

ПРИПЕВ:
Нас ждет огонь смертельный
И все ж бессилен он.
Сомненья прочь уходит в ночь отдельный
Десятый наш десантный батальон,
Десятый наш десантный батальон.

Лишь только бой угас, звучит другой приказ
И почтальон сойдет с ума, разыскивая нас.
Взлетает красная ракета,
Бьет пулемет неутомим,
И значит нам нужна одна победа,
Одна на всех мы за ценой не постоим,
Одна на всех мы за ценой не постоим.

ПРИПЕВ:

От Курска и Орла война нас довела
До самых вражеских ворот, такие брат дела.
Когда-нибудь мы вспомним это
И не поверится самим,
А нынче нам нужна одна победа,
Одна на всех мы за ценой не постоим,
Одна на всех мы за ценой не постоим.

ПРИПЕВ.

SMS-ШТУРМ

Благодарим

* АУ «МКДЦ» выражает огромную благодарность всем участникам акции «Победа в каждом доме». Желаем творческих успехов и процветания! Спасибо, за то, что оставаясь дома, вы не остались в стороне от праздника Великой Победы.

* Сегодня, когда в мире бушует коронавирус, хочется выразить огромную благодарность медицинским работникам, и обратиться к односельчанам, чтобы относились с пониманием в плане самоизоляции. Посмотришь новости - мурашки по коже! Вы только представьте, каково находиться в противочумном костюме сутками, не снимая, а еще - нельзя в туалет, нельзя пить, нельзя поговорить с родными. А некоторым из нас простую маску надеть сложно, потому что мешает. Давайте думать о близких!

* Искренне выражаем свою благодарность волонтерскому движению с. Горячинск и п. Турка. Осознав свою личную ответственность за происходящую в стране ситуацию, связанную с коронавирусной инфекцией, наши волонтёры первыми пришли на помощь пенсионерам и беспомощным. Пошив масок, доставка продуктов оказались своевременными. Спасибо вам огромное!

Жители Туркинского поселения.

Ждём ваши СМСки и фотофакты Тел. 8 924 357 2890.

Прибайкалец

Главный редактор ШИШОВА Елена Владимировна

УЧРЕДИТЕЛЬ: Прибайкальская районная администрация

ИНДЕКС издания 50932

Газета зарегистрирована Управлением Федеральной службы по надзору в сфере связи, информационных технологий и массовых коммуникаций по Республике Бурятия. Свидетельство о регистрации ПИ № ТУ03-00174 от 30 июня 2011 г.

Вёрстка, дизайн: Атутов С.И.
Корректура: Очирова С.И.

АДРЕС РЕДАКЦИИ/ИЗДАТЕЛЯ: 671260, Республика Бурятия, Прибайкальский район, с. Турунтаево, ул. Ленина, 94.
E-mail: prib_07@mail.ru
Редактор: 51-5-36 (факс)
Реклама: 41-6-50 Бухгалтерия: 41-6-50

Формат А3. Объём 3 п.л.
Тираж: 2800.
Заказ: 466

Газета набрана и свёрстана в компьютерном отделе редакции газеты «Прибайкалец». Отпечатано в ООО «НоваПринт», 670000, Улан-Удэ. ул. Ранжурова, д.1.
Время подписания в печать: по графику - 17.00 час.; фактически - 17.00 час., 15.04.20

За достоверность фактов несут ответственность авторы публикаций.
Мнение редакции не всегда совпадает с мнением автора. Рукописи не рецензируются и не возвращаются.
Материалы, помеченные *, публикуются на платной основе.
Справки по объявлениям – у рекламодателя.
Перепечатка материалов - только с письменного согласия редакции.