Алексей ЦЫДЕНОВ: «Почему я голосую «ЗА» - 2 стр.

12+

Прибайкалец

РАЙОННАЯ ГАЗЕТА Цена в розницу свободная

Основана 18 октября 1943 года пятница, 12 июня 2020 года №23 (7962)

Прогноз погоды

13 июня - небольшой дождь, ночью +5⁰, днем +22⁰.
14 июня - облачно, ночью +7⁰, днем +28⁰.
15 июня - небольшой дождь, ночью +12⁰, днем +30⁰.
16 июня - небольшой дождь, ночью +10⁰, днем +24⁰.
17 июня - небольшой дождь, ночью +7⁰, днем +19⁰.
18 июня - небольшой дождь, ночью +10⁰, днем +25⁰.
19 июня - небольшой дождь, ночью +12⁰, днем +25⁰.
Прогноз на 10 июня. «ЯндексПогода».

Восход и заход

	Солнце	*Луна*
13.06 -	*04:28; 21:11*	*15:47; 23:43*
19.06 -	*04:27; 21:13*	*19:34; 05:10*

На этой неделе

13 июня 1773 г. родился **Томас ЮНГ,** английский физик, создатель волновой физики.
14 июня 1871 г. родился **Федор ТОКАРЕВ,** конструктор стрелкового оружия.
15 июня 1914 г. родился **Юрий АНДРОПОВ,** председатель КГБ с мая 1967 года по май 1982 года, генеральный секретарь ЦК КПСС с ноября 1982 года.
16 июня 1652 г. родился **САЛАВАТ ЮЛАЕВ,** сподвижник Емельяна ПУГАЧЕВА, поэт.
17 июня 1929 г. родился **Тигран ПЕТРОСЯН,** 9-й чемпион мира по шахматам.
18 июня 1812 г. родился **Иван ГОНЧАРОВ,** писатель.
19 июня 1972 г. родился **Илья МАРКОВ,** русский легкоатлет, чемпион мира в спортивной ходьбе.

Православие

14 июня - Неделя 2-я по Пятидесятнице. Собор Всех святых, в земле Русской просиявших.

ДОРОГИЕ ЧИТАТЕЛИ!
В редакции «Прибайкальца» вы можете:

- подписаться на нашу газету (в т.ч. электронная подписка);
- сделать фото на документы; отреставрировать фото; заказать баннер, именной календарь, открытку, портрет на «Бессмертный полк», кружку с вашим изображением, портрет на синтетическом холсте, поздравительный адрес и другую полиграфию; сделать распечатку с любых электронных носителей на формат А4 и А3 (черно-белую и цветную).

А также ламинирование, сканирование, брошюрирование; отправка информации по электронной почте; публикация объявлений, поздравлений, заметок и мн. др.

В связи с карантином все услуги оказываем с соблюдением санитарных норм:

ТЕЛ. 51-5-36, 41-6-50, 8 908 593 2644, 8 902 162 7803 (ВАЙБЕР).

Дорогие земляки!

От имени Народного Хурала Республики Бурятия поздравляю вас с главным государственным праздником нашей страны – Днем России!

Ровно 30 лет назад – 12 июня 1990 года на первом съезде народных депутатов РСФСР была принята Декларация о государственном суверенитете Российской Советской Федеративной Социалистической Республики. Тогда народные избранники, взяв на себя историческую ответственность за судьбу России, выражая волю, проживающих в ней народов, заявили о создании демократического правового государства в составе Союза ССР.

Принятая Декларация стала символом возрождения обновленной России, определила пути становления российской государственности, провозгласила ценности свободы и демократии.

Путь становления новой России был непростым. Но наша страна достойно преодолела трудности и доказала авторитет великой державы. Основа величия государства, ее экономических и социальных успехов складывается из результатов развития регионов.

Жители Бурятии вносят свой значительный вклад в решение общенациональных задач. В республике проживают люди разных национальностей и вероисповеданий, мы чувствуем себя единой, крепкой и сплоченной семьей. Самобытная культура, богатые природные ресурсы, славная история, наличие великого озера Байкал – свидетельство высокого потенциала нашей республики.

Будущее Бурятии и нашей страны зависит от каждого из нас. Только совместными усилиями власти, бизнеса и общества мы сможем достичь высокого качества жизни, сделать родную Бурятию процветающим краем, а Родину сильной и великой!

С праздником, дорогие земляки! Успехов вам во всех начинаниях, крепкого здоровья, счастья и благополучия!

В.А. Павлов, председатель Народного Хурала РБ.

Дорогие земляки!

От всего сердца поздравляю вас с Днем России!

Этот праздник символизирует единство, свободу и независимость нашей страны, ее богатую историю, многонациональную культуру, неразрывную связь всех поколений россиян, которые во все времена, не жалея сил трудились, вставали на защиту, обеспечивали развитие нашего общего дома – России.

Взаимная поддержка, стремление к лучшему, благие дела и поступки в общих интересах – единство всех жителей нашей страны, нашей республики не раз подтверждалось в непростые времена.

И сегодня мы объединились – вместе переживаем трудности, находим пути решения и, главное, искренне поддерживаем друг друга, ежедневно доказывая, что главная ценность для каждого из нас и для всей страны – это люди.

Наши медики ежедневно, круглосуточно спасают жизни земляков. Волонтеры бескорыстно помогают всем, кто нуждается в поддержке

Работники жизненно важных отраслей добросовестно выполняют свою работу. Неравнодушные жители искренне оказывают благотворительную помощь. Мы едины, а значит, сильны!

Дорогие друзья, от всей души желаю вам крепкого здоровья, силы духа, веры в себя и свои возможности, благополучия, мира и добра! Россия – это каждый из нас. С праздником!

А.С. Цыденов, глава Бурятии, председатель Правительства РБ.

Дорогие земляки!

12 июня мы отмечаем один из главных государственных праздников – День России.

Он символизирует национальное единение и нашу общую ответственность за настоящее и будущее Отечества. Россия - великая страна с уникальной историей, богатейшим культурным и духовным наследием и, главное, людьми, которые бережно хранят и преумножают вековые традиции, усердно трудятся во имя процветания Родины, своими победами и достижениями прославляют район.

Желаем всем успехов в добрых делах на благо района и государства, осуществления всех планов и амбиций, крепкого здоровья, личного и семейного счастья! Пусть этот праздник добавит уверенности в завтрашнем дне, станет символом благополучного будущего наших детей и внуков, придаст силы для дальнейшего продвижения к нашим общим целям и задачам.

С.А Семёнов, глава района.
Е.А. Родионов, председатель районного Совета депутатов.

Дорогие земляки!
Поздравляем вас с Днём России!

Наше Отечество – это страна с тысячелетней историей, огромной территорией, уникальным природным и духовным богатством, страна, соединившая в рамках единого государства множество народов, культур и религиозных конфессий. В этот день каждый из нас чувствует себя частицей великой державы.

В самые сложные периоды истории российского государства его неизменно спасали крепость духа, дружба и сплоченность граждан, которые всегда были едины в главном – в стремлении сделать Отчизну независимой, сильной и прекрасной. Мы по праву гордимся нашей страной и верим в ее великое будущее.

Пусть каждый ваш день будет наполнен положительными эмоциями и гордостью за российский народ и нашу святую землю, такую огромную и родную для всех нас! От всей души желаем вам мира, добра, здоровья и благополучия!

Владимир Ведерников и Дмитрий Дружинин, депутаты Народного Хурала РБ.

ИЗГОТОВЛЕНИЕ, МОНТАЖ ВОРОТ УСАДЕБНЫХ, ГАРАЖНЫХ, АВТОМАТИЧЕСКИХ.

ЗАБОРЫ, ОГРАДКИ. ПЕНСИОНЕРАМ СКИДКИ! ТЕЛ. 8 924 458 8811.

РЕМОНТ ХОЛОДИЛЬНИКОВ, СТИРАЛЬНЫХ МАШИН, ТЕЛЕВИЗОРОВ. ВЫЕЗД В СЕЛА. ГАРАНТИЯ. КАЧЕСТВО. ТЕЛ. 8 924 395 4290, 8 951 626 1750.

ВАКУУМКА

Тел. 8 924 454 9792, 8 902 161 7845.

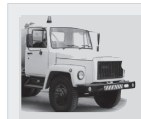

УСЛУГИ ВАКУУМКИ Тел. 8 924 4513006, 8 983 437 6268.

ОБЩЕРОССИЙСКОЕ ГОЛОСОВАНИЕ

НАША СТРАНА, НАША КОНСТИТУЦИЯ, НАШЕ РЕШЕНИЕ!

Алексей ЦЫДЕНОВ: «Почему я голосую «ЗА»

Глава Бурятии ответил на острые вопросы по поправкам к Конституции

В большом интервью телекомпании БГТРК Алексей Цыденов рассказал, как относится к поправке, дающей возможность действующему Президенту России идти на выборы в 2024 году, почему считает, что проект правок к Конституции предвосхитил глобальные события, произошедшие в России и мире, и как международная политика «аукается» экономике нашего региона. Публикуем самые интересные выдержки интервью.

- ХОТЕЛОСЬ БЫ УСЛЫШАТЬ ВАШУ ПОЗИЦИЮ ПО ГРЯДУЩЕМУ ГОЛОСОВАНИЮ – НЕ ТОЛЬКО КАК ГЛАВЫ РЕГИОНА, НО И ГРАЖДАНИНА.

- Да, я сейчас выскажусь как гражданин. Эти поправки, которые вступят в силу после всенародного голосования, в нынешних условиях имеют еще более значимый вес. Самое главное – большой акцент сделан на социальную защищенность, справедливость, гарантию защищенности будущего. Например, в Конституции (в новой редакции – прим.авт.) говорится, что минимальный размер оплаты труда (МРОТ) должен быть не ниже прожиточного минимума. На самом деле мы с вами в современной России всего второй год живем в таких условиях, когда МРОТ не ниже прожиточного минимума. При этом, когда президентом было принято такое решение и МРОТ подняли сразу на сорок процентов, понятно, что получилась довольно большая нагрузка на бюджет страны.

Сейчас пенсии ежегодно индексируются. И эти нормы прописаны в поправках к Конституции. Молодое поколение, вероятно, не очень хорошо помнит 90-е и начало нулевых годов, когда вопрос был не в индексации пенсии, вопрос был в том, что люди в принципе не могли получить ее годами.

Идем дальше – вопросы защиты семьи и семейных ценностей. Вы сами знаете, какие у нас в стране проблемы с детьми-сиротами (проблемы с получением жилья и положенными выплатами – прим.авт.). Теперь в Конституции прописано, что государство берет на себя обязательства родителей, если ребенок остался без попечителя.

- НО ПОСТОЙТЕ, ЕСЛИ ПЕНСИИ И ТАК ИНДЕКСИРОВАЛИСЬ, МРОТ ПОВЫШАЛСЯ И ТАК ДАЛЕЕ, ТО ЗАЧЕМ НУЖНО ВНОСИТЬ ЭТИ ПРАВКИ В КОНСТИТУЦИИ, НЕУЖЕЛИ НЕДОСТАТОЧНО УКАЗА, К ПРИМЕРУ?

- Очень хороший вопрос. Мы понимаем, что Конституция – это основа для дальнейших законодательных, нормативных и финансовых решений. Да, все эти положительные перемены происходили, но хочу отметить – они происходили при Путине. И если все эти нормы закрепить в Конституции, то они будут зависеть не от человека у власти, это будет обязательный к исполнению пункт. Который просто так, одним решением или желанием не поменяешь. Это стабилизация и защита нашего будущего, при чем очевидно, что на долгие годы. Указ сегодня выпустили, завтра отменили, а Конституция – это гарант социальной защиты. Она «убивает» привязку к личности и к каким-то персональным решениям, и просто железобетонно фиксирует социальную стабильность.

- А КАК ВЫ ОТНОСИТЕСЬ К ОБНУЛЕНИЮ СРОКОВ ДЕЙСТВУЮЩЕГО ПРЕЗИДЕНТА?

- Все, что мы сейчас имеем – и хорошее, и плохое – произошло при Путине. Но согласитесь, жизнь изменилась. Кто бы как ни жаловался, но по утрам у нас пробки, что тоже говорит о повышении уровня жизни.

Вообще, кстати, обнуление – это главный аргумент «против», который активно используют оппозиционные силы, якобы проект правок придумали ради одной нормы – обнуления. А я говорю о том, что поправки наоборот освобождают от привязки к конкретному человеку.

Мы должны понимать – это не выборы Президента. И обнуление совсем не гарантирует, что в 2024 году Владимир Владимирович пойдет на выборы. Да, это дает ему шанс, но совсем не факт, что он захочет им воспользоваться. Но – хочу подчеркнуть этот момент – такая возможность существенно влияет на все. Ну вот, допустим, представим, что народ не проголосовал за поправки, и мы четко понимаем, что у Путина нет никаких шансов, даже теоретически, пойти на следующие выборы. Что будет дальше? А дальше в нашей стране начинает происходить то, что происходило в 90-х годах – олигархи группируются в противоборствующие силы и готовятся делить власть. Передел влияния, собственности и полная потеря какой-либо государственной стабильности. Потому что в этом, негативном сценарии все будут понимать, что Путин скоро уйдет, а значит, после его ухода можно делить страну.

- ТО ЕСТЬ ОБНУЛЕНИЕ – ЭТО ГАРАНТИЯ СТАБИЛЬНОСТИ?

- Да. И при этом стабильности не только внутри страны. Потому что те же Соединенные Штаты, Турция, Сирия и так далее – на международной арене хватает разных острых вопросов. И теперь представьте, что и там до 2024 года будет все парализовано. Все будут ждать окончания срока и не сочтут нужным считаться с нами. Вы скажете – ну а что для Бурятии, зачем нам какая-то весомость на международной арене? Но у нас основные крупные предприятия, которые приносят доход в бюджет республики, работают на экспорт. Например, авиазавод или «СУЭК». Для этого нужна не только хорошая качественная продукция, но и чтобы продукцию пропускали. Что будет, если на международном рынке почувствуют слабину России – нас просто задавят. Введут соответствующие санкции и мы ничего продать не сможем. Сейчас только за счет постоянного давления, в том числе президентом, нам удается прорываться на внешний рынок.

И вот, казалось бы, такая далекая от нас международная политика так сильно влияет на нашу жизнь в Бурятии. Поэтому вопрос стабильности, авторитета государства, устойчивости – это ключевые задачи, тем более сейчас, когда весь мир штормит от коронавируса, экономических и политических проблем. В это время начинать разваливаться, делиться на группки, тянуть одеяло каждый в свою сторону – категорически нельзя. А просто теоретическая (подчеркиваю – теоретическая, а не безусловная) возможность Путина пойти на новый срок в 2024 году делает такой негативный расклад невозможным.

- КОГДА ПОПРАВКИ РАССМАТРИВАЛИСЬ В ГОСДУМЕ, ПАНДЕМИЯ ЕЩЕ НЕ НАЧАЛАСЬ. МОЖЕТ БЫТЬ, СЕЙЧАС СТОИЛО БЫ ВНЕСТИ В КОНСТИТУЦИЮ КАКИЕ-ТО ДОПОЛНИТЕЛЬНЫЕ МЕРЫ ПОДДЕРЖКИ?

- Мне кажется, эти поправки сейчас даже еще более актуальны, как это ни удивительно, но они как будто предвосхитили события. Поправки вносились до пандемии, когда в стране все было гораздо проще, в том числе с экономикой – было больше бюджетных средств и в общем ресурса. Доступность медицины, индексация пенсии, повышение МРОТа, забота о детях, повышение полномочий муниципальных органов власти, местных органов власти – это все повлечет большие бюджетные расходы. Сейчас, когда из-за коронавируса всем стало тяжелее, фиксация социальной защищенности наиболее актуальна.

Даже не могу сказать, что еще дополнительно можно добавить. Пенсионеров защищаем, заработную плату защищаем, доступность медицины впрямую прописана. И, получается, мы сами сейчас как никогда ранее, заинтересованы в том, чтобы поправки были приняты, потому что неизвестно что будет с экономикой и миром дальше, после пандемии. И Конституция в любом из вариантов развития событий выступит защитой наших граждан.

- ДЕЙСТВИТЕЛЬНО, СОЦИАЛЬНЫЙ БЛОК ВЫГЛЯДИТ ОЧЕНЬ ПРИВЛЕКАТЕЛЬНЫМ. НО ПРОЕКТ ЗАТРАГИВАЕТ И ДРУГИЕ СТОРОНЫ НАШЕЙ ЖИЗНИ. ПОЧЕМУ НЕЛЬЗЯ ПРОГОЛОСОВАТЬ ЗА ЧАСТЬ ПОПРАВОК, ЕСЛИ СОГЛАСЕН НЕ СО ВСЕМИ?

- Да, поправок много, там не только социальный блок, но и, к примеру, запрет на то, чтобы представителями власти становились иностранцы или сохранение территорий. Или про сохранение родного языка, культурной идентичности, это тоже ставится во главу угла, прописывается в Конституции более конкретно. Там и сейчас есть определенные нормы, но после принятия правок это станет обязанностью государства. При открытии Национальной библиотеки вы услышали, сколько внимания Владимир Владимирович уделил культуре и языку Бурятии.

Поправки разные, и касаются всех сторон нашей жизни. К слову, они и предложены обществом: была создана группа из 75 человек, в которую вошли представители науки, спорта, культуры, общественных движений, юристы, правоохранители и так далее. Так что правки можно назвать консолидированным предложением общества. После нескольких чтений на всех уровнях Госдума разослала итоговый взвешенный перечень поправок во все законодательные собрания регионов, в том числе в наш Народный Хурал, где его рассматривали как целостный документ. И таким же целостным сбалансированным документом мы выставляем его, чтобы люди голосовали «за» или «против». Я, безусловно, голосую «за».

В конце хотел бы еще раз подчеркнуть – такая стабильность нужна не только нам, но и нашим детям. Хочется, чтобы они жили достойно и не боялись смотреть в будущее.

Александр Борисов.

Хроника пандемии

Управление Роспотребнадзора по РБ

На утро 10 июня зарегистрировано 2020 (+64) лабораторно подтвержденных в установленном порядке случаев заражения COVID-19. По г. Улан-Удэ – 1109.

Успешно завершил лечение и выписался из больниц 1191 человек, умерло 11 человек. Проходят лечение в стационарах республики 508 больных. Один пациент госпитализирован в Иркутской области. На амбулаторном лечении находятся 309 пациентов.

В инфекционных стационарах с подтвержденной коронавирусной инфекцией находятся 508 больных, из них 46 детей. Состояние детей удовлетворительное. В других регионах госпитализированы жители Республики Бурятия: 1 чел. – в стационаре г. Зима Иркутской области.

В шести обсерваторах на утро 10 июня находится 132 человека.

Работа операторов на многоканальном телефоне «горячей линии» продолжается в круглосуточном режиме.

В Прибайкальском районе

По состоянию на 10 июня в районе зарегистрировано 23 лабораторно подтвержденных случаев COVID-19. Успешно завершили лечение и выписались из инфекционных стационаров 10 человек. Круг контактных лиц составляет 29 человек, все лабораторно обследованы. Количество прибывших из других регионов и стран лиц, находящихся под медицинским наблюдением, составляет 98 человек. В обсерваторе на базе ДСОЛ «Байкальский Бор» находятся 19 человек.

Оперативный штаб Прибайкальского района.

Протоколы на нарушителей режима самоизоляции

Сотрудниками полиции района составлено **109 протоколов** на нарушителей режима самоизоляции. По ст. 6.3 КоАП - 11 протоколов. По ст. 20.6 КоАП - 98 протоколов. Также на контроле по карантинным мероприятиям в районе состоят граждане, передвижение которых отслеживается по геолокации. За нарушение предписаний они будут привлечены не только к административной, но и к уголовной ответственности.

Нет ничего более постоянного чем временное - так ли это?

Жители Карымска волнуются - будет ли построена ферма в центре села

В редакцию обратилась женщина, проживающая в селе Карымск с жалобой на соседа.

«В нашем селе Карымск организует КФХ фермер Левкович Андрей Дмитриевич, который занимается разведением коз. Ему был выделен Дальневосточной гектар для строительства фермы, причём, прямо в центре села. Рядом находятся магазин, фельдшерский пункт, Дом культуры, детская и спортивная площадки и дома жителей. Фермер утверждает, что строит дом, при этом уже построил ферму по всем правилам, хотя никаких комиссий, которые должны были проверять, не было. При нашем обращении к руководителю Роспотребнадзора Марактаеву З. В. мы также не получили внятного ответа. В летний период к магазину просто невозможно подойти. Невыносимый запах и безхозно гуляющие козы. Окна моего дома находятся рядом с его фермой. Я являюсь приёмной матерью двух детей-инвалидов. Мои дети не могут находиться не то что на территории моего участка, но и в доме - невыносимый запах. Многие жители села предлагали фермеру построить ферму за селом, где нет жилых домов по примеру СПК «Прибайкалец», но Левкович А. Д. категорически отказывается, причём постоянно провоцирует любого человека на ссору и скандал. В данное время отдел полиции разбирается по двум фактам.

Можно ли при выделении Дальневосточных гектаров прояснять ситуацию с местными жителями? Например, в его гектар вошёл участок пенсионерки, оформленный по т. н. «упрощенке», и сейчас она готовит документы в суд, так как все годы платила налог за данный участок. Нам трудно представить, что в центре какого-то села нашего района есть ферма. Только в нашем селе такое возможно. Ранее, местный ТОС планировал этот участок под строительство детской площадки для дошкольников, но, в связи с коронавирусом, строительство не начали, ждали завершения самоизоляции. Когда я звонила в Роспотребнадзор Республики Бурятия, мне ответили, что программа «Дальневосточный гектар» не распространяется на освоенные земли в черте сел, только на неосвоенных земля».

Это обращение подписали 6 человек. Оно было также направлено главе района С. А. Семенову, в Роспотребнадзор Бурятии и размещено на официальном сайте президента России Владимира Путина.

Андрей Левкович комментирует данную ситуацию следующим образом :

- Всю документацию на участки я оформляю официально. Для строительства КФХ мне выделили 10 га на окраине села, а для ИЖС - 7. Пока козы находятся во временно построенном загоне возле дома. Соблюдаются санитарные нормы. З.В. Марактаев не увидел каких-либо нарушений с моей стороны. Козы пасутся два раза в день «на задах» дома, а не гуляют по деревне, как утверждает моя соседка.В дальнейшем, возле дома планируем развести виноградник, а ферма будет построена, как и предполагалось, на окраине села возле реки, - говорит Дмитрий.

От редакции: мы направили официальные запросы в земельный комитет районной администрации и Роспотребнадзор о соблюдении санитарных норм и правил.

В день приезда корреспондента в село, по улице Карымска свободно гуляли козы других хозяев, не раздражая запахом местных жителей.

Марина БОРОДИНА.

«Визитная карточка» района

Стела требует реконструкции, обновления, ремонта

Основную информацию о делах в районе жители, как правило, получают из газеты «Прибайкалец». Я внимательно прочитал сообщение в районной газете первого заместителя главы района Жилина А.А. и доклад главы на отчетной сессии райсовета Семенова С.А.

Общий вывод таков: экономическое положение района начинает поправляться. Материальное производство – основа жизни общества. На 10% больше плановых собрано денег в районный бюджет. Стабильно заработало предприятие «Черемшанский рудник». Появилась надежда на возрождение градообразующего предприятия - Мостовского свинокомплекса.

В докладе главы района сказано, что год особенный: 75-летие со дня Победы; 80-летие района; подготовка к республиканским зимним спортивным играм, которые состоятся в начале 2021 года. Району придется принимать много гостей. В летнее время - туристы из Монголии потянутся на Байкал.

«Визитной карточкой» района является стела, установленная на границе района на 33 км трассы «Улан-Удэ – Курумкан». По установившейся традиции гостей руководство района встречает возле нее. Но, к сожалению, стела со временем потеряла первоначальный вид, поэтому требует реконструкции, обновления, ремонта. Лично на эту тему я разговаривал с Жилиным А.А., первым заместителем главы района по экономике, и он заверил, что по этому сооружению начнутся работы по приведению в порядок. Видимо, средства на эти цели в районном бюджете найдутся. Хочется верить, что так оно и будет.

В. Житихин.

От редакции: районная администрация объявила конкурс на лучший проект стелы на границе муниципального района МО «Прибайкальский район» на перевале Улан-Бургасы(«Пыхта») и в местности Катково оз. Байкал. Стеле быть! (см. стр. 6).

Лесопожарная обстановка

В период со 2 по 8 июня 2020 года на территории Прибайкальского района был зарегистрирован один лесной пожар, который возник в результате оставленного без присмотра костра в 1 км от населенного пункта Ильинка. Благодаря своевременному обнаружению возгорание удалось ликвидировать в течение 1 часа на территории 0,2 га.

С начала введения особого противопожарного режима на территории района было ликвидировано 25 очагов лесных пожаров, к административной ответственности за нарушение правил пожарной безопасности в лесах и нарушения требований пожарной безопасности было привлечено 118 граждан.

Напоминаем жителям и гостям района, что на территории Республики Бурятия действует «Особый противопожарный режим». Посещение лесов ограничено, запрещено разводить костры в лесах и населённых пунктах. За нарушение правил противопожарной безопасности, нарушение ограничений посещения лесов законодательством предусмотрены штрафные санкции до 5000 рублей.

Убедительная просьба к гражданам воздержаться от посещения лесов, не выжигать сухую травянистую растительность, не сжигать мусор во дворах домов.

Особое внимание уделить детям в каникулярное время, провести беседы по запрету разжигания костров. Ответственность за детей несут родители.

Дисциплинированность в лесу, сознательное поведение и строгое соблюдение несложных правил пожарной безопасности будет гарантией сбережения лесов от пожаров. Это в интересах каждого из нас.

ПРИ ОБНАРУЖЕНИИ КОСТРОВ В НАСЕЛЕННЫХ ПУНКТАХ, ОЧАГОВ ВОЗГОРАНИЙ В ЛЕСАХ, НА ЗЕМЛЯХ СЕЛЬСКОХОЗЯЙСТВЕННОГО НАЗНАЧЕНИЯ НЕМЕДЛЕННО ЗВОНИТЬ В ЕДИНУЮ ДЕЖУРНУЮ ДИСПЕТЧЕРСКУЮ СЛУЖБУ ПРИБАЙКАЛЬСКОГО РАЙОНА ПО ТЕЛ. 112, 8(301-44) 51-0-97 – КРУГЛОСУТОЧНО.

Прибайкальская районная администрация.

ГОСАВТОИНСПЕКЦИЯ ПРИЗЫВАЕТ взрослых обеспечить безопасность несовершеннолетних участников дорожного движения

Продолжение. Нач. в пред. номере.

КАКИЕ ШТРАФЫ ДЛЯ ВЕЛОСИПЕДИСТОВ?

Их всего два. Велосипедистов нельзя привлекать к ответственности по КоАП также, как водителей. И этому есть 2 причины:

1. КоАП отличается от ПДД в понимании транспортных средств – первый предусматривает под этим понятием только автомототранспортные средства с двигателем гораздо большей мощности, нежели 0,25 кВт – то есть велосипед по КоАП не является транспортным средством, только по Правилам дорожного движения;

2. Именно по первой причине для велосипедистов есть частная статья КоАП и всего 2 части в ней: одна (ч.2 ст. 12.29) предусматривает штраф 800 рублей за любое нарушение Правил велосипедистом; вторая – часть 3 этой же статьи – штраф 1500 рублей за любое нарушение, совершённое в состоянии опьянения.

Частность этих статей означает, что если даже вы попались на нарушении, за которое вас можно привлечь по статье с большим штрафом, то всё равно должна быть применена одна из вышеуказанных статей, так как они относятся частно к велосипедистам.

МОЖНО ЛИ ЕЗДИТЬ ПЬЯНЫМ? Нет. Это запрещено всем водителям, независимо от статуса – велосипедист или водитель-автолюбитель. Это нарушение пункта 2.7 ПДД: 2.7. Водителю запрещается управлять транспортным средством в состоянии опьянения (алкогольного, наркотического или иного), под воздействием лекарственных препаратов, ухудшающих реакцию и внимание, в болезненном или утомленном состоянии, ставящем под угрозу безопасность движения.

По всем действующим нормам 2019 года инспектор ГИБДД обязан привлечь к наказанию пьяного велосипедиста, а также провести освидетельствование, равно как и водителей механических ТС, так как состояние опьянения должно быть установлено.

МОГУТ ЛИ ЛИШИТЬ АВТОМОБИЛЬНЫХ ПРАВ ПЬЯНОГО ВЕЛОСИПЕДИСТА? Нет. Выше мы уже указали, что для велосипедистов действуют частные статьи Административного кодекса с соответствующими штрафами. Поэтому за езду в пьяном виде велосипедиста можно привлечь по части 3 статьи 12.29 на 1500 рублей, но никак не лишить права управления.

Более того, права сотруднику ГИБДД, находясь на велосипеде, Вы не обязаны вообще передавать. К слову, об общении велосипедиста с ГИБДД.

ОСТАНОВИЛ ИНСПЕКТОР ГИБДД – КАКИЕ У МЕНЯ ПРАВА? У Вас похожие права и обязанности с автолюбителями. Вы также можете потребовать предъявить служебное удостоверение, если инспектор обращается к вам (п. 45 регламента).

А вот сами вы передавать для проверки практически ничего не обязаны. Увы, но это так (и это большой минус). Права и прочие типично автомобильные документы нужно передавать для проверки только водителям механических ТС (п. 2.1.1 ПДД). Но у велосипедиста как гражданина инспектор может проверить гражданский паспорт и только в случае совершения первым нарушения ПДД или для привлечения его как свидетеля или понятого (п. 107 Административного регламента МВД).

К слову, причины для остановки и проверки документов те же, что и для автомобилистов.

ЕЩЁ КОЕ-ЧТО ПОЛЕЗНОЕ ДЛЯ ВАС: изменения в КоАП: новый штраф за пешехода 2500 рублей; изменения в ПДД 2018: велосипедисты - новые знаки, полосы и боковой интервал; новые дорожные знаки и предварительный национальный стандарт.

СОТРУДНИК ХОЧЕТ СВЕРИТЬ НОМЕР РАМЫ ВЕЛОСИПЕДА – ИМЕЕТ ЛИ ПРАВО? Имеет. Это прямые возложенные на инспектора обязанности. Он может сверять номера (п. 107 регламента) в рамках ориентировок и спецмероприятий, для которых соответствующие документы предъявлять Вам он не обязан (но не должен препятствовать возможности ознакомиться с ними – они могут лежать на посту ДПС, в подразделении или вовсе быть устными) – впрочем, всё, как и у автомобилистов.

Что запрещено велосипедистам по ПДД?

Итак, помимо запрещённых участков дороги для движения при определённых условиях, в общих случаях велосипедистам также запрещается: ездить с неисправными тормозами, рулём и звуковым сигналом, вести велосипед рядом против хода движения автомобилей (в отличие от пешеходов, велосипедисты в этом случае должны идти по ходу движения – раздел 4 ПДД), двигаться по автомагистрали (п. 16.1 Правил), ездить без рук (хотя бы одной рукой обязаны держаться за руль – п. 24.8), перевозить предметы, которые выступают далее полуметра по длине велосипеда, перевозить людей, если это не велосипед-тандем, поворачивать налево или разворачиваться, если данный участок дороги имеет более 1 полосы в Вашем попутном направлении или трамвайные пути, ехать на велосипеде по пешеходному переходу, буксировать другой велосипед или любые другие транспортные средства (п. 24.9), въезжать под дорожный знак 3.9.

15 июня, ПОНЕДЕЛЬНИК

ПЕРВЫЙ КАНАЛ

05.00, 09.05 ДОБРОЕ УТРО
09.00, 12.00, 15.00, 18.00, 21.00 НОВОСТИ
09.50 МОДНЫЙ ПРИГОВОР 6+
10.50 ЖИТЬ ЗДОРОВО! 16+
12.05, 01.05 ВРЕМЯ ПОКАЖЕТ 16+
15.10 ДАВАЙ ПОЖЕНИМСЯ! 16+
16.00 МУЖСКОЕ/ЖЕНСКОЕ 16+
18.40 НА САМОМ ДЕЛЕ 16+
19.40 ПУСТЬ ГОВОРЯТ 16+
21.30 “ПО ЗАКОНАМ ВОЕННОГО ВРЕМЕНИ 3” 16+
22.25 ДОК-ТОК 16+
23.25 ВЕЧЕРНИЙ УРГАНТ 16+

РОССИЯ 1

05.00, 09.30 УТРО РОССИИ
09.00, 14.30, 21.05 ВЕСТИ-БУРЯТИЯ
09.55 О САМОМ ГЛАВНОМ 12+
11.00, 14.00, 17.00, 20.00 ВЕСТИ
11.30 СУДЬБА ЧЕЛОВЕКА 12+
12.40, 17.15 60 МИНУТ 12+
14.50, 02.00 «ТАЙНЫ СЛЕДСТВИЯ» 12+
18.30 ПРЯМОЙ ЭФИР 16+
21.20 “НЕНАСТЬЕ» 16+
23.30 ВЕЧЕР С СОЛОВЬЁВЫМ 12+

НТВ

06.10 “МОСКВА. ТРИ ВОКЗАЛА” 16+
07.00 УТРО. САМОЕ ЛУЧШЕЕ 16+
09.00, 11.00, 14.00, 17.00, 20.00, 00.40 СЕГОДНЯ
09.25 “МУХТАР” 12+
10.25, 11.25 “МОРСКИЕ ДЬЯВОЛЫ. СМЕРЧ” 16+
14.25 ЧП 16+
14.50 МЕСТО ВСТРЕЧИ 16+
17.25 ДНК 16+
19.30, 20.40 “ПЁС” 16+
22.35 “ГЕРОЙ ПО ВЫЗОВУ” 16+

КУЛЬТУРА ТЕЛЕКАНАЛ

07.30 ПИСЬМА ИЗ ПРОВИНЦИИ 12+
08.00 ЛЕГЕНДЫ МИРОВОГО КИНО 12+
08.35, 03.30 ЖИЗНЬ ЗАМЕЧАТЕЛЬНЫХ ИДЕЙ 12+
09.00 ДРУГИЕ РОМАНОВЫ 12+
09.30, 23.50 КРАСИВАЯ ПЛАНЕТА 12+
09.45, 01.00 XX ВЕК 12+
10.50, 22.25 «ДЕТИ НЕБЕС» 12+
12.15 «ХУЦИЕВ. МОТОР ИДЁТ» 12+
13.35 ACADEMIA 12+
14.20 «ГАТЧИНА. СВЕРШИЛОСЬ» 12+
15.05 ЭПИЗОДЫ 12+
15.45 СПЕКТАКЛЬ «ИДИОТ» 12+
18.45, 02.00 ИНСТРУМЕНТАЛЬНЫЕ АНСАМБЛИ 12+
19.35 ПЕТРОВКА, 38 12+
20.00, 02.50 «ЧУЧЕЛО». НЕУДОБНАЯ ПРАВДА» 12+
20.45 «ВОСЕМЬ ДНЕЙ, КОТОРЫЕ СОЗДАЛИ РИМ» 12+
21.30 СПОКОЙНОЙ НОЧИ, МАЛЫШИ! 0+
21.45 ИСКУССТВЕННЫЙ ОТБОР 12+

ТВЦ

07.00 НАСТРОЕНИЕ
09.15 ЕРАЛАШ 6+
09.25 «ОДИССЕЯ КАПИТАНА БЛАДА» 0+
12.30, 15.30, 18.50, 23.00, 00.50 СОБЫТИЯ
12.50 «ОНА НАПИСАЛА УБИЙСТВО» 12+
14.40 МОЙ ГЕРОЙ. СЕРГЕЙ ДРОБОТЕНКО 12+
15.50 ГОРОД НОВОСТЕЙ
16.05 «ПУАРО» 12+
17.55 90-Е. КРЕМЛЁВСКИЕ ЖЁНЫ 16+
19.15 «ЧИСТО МОСКОВСКИЕ УБИЙСТВА» 12+
23.25 ГОЛОДНЫЕ ИГРЫ 16+
23.55 ЗНАК КАЧЕСТВА 16+

5 ПЯТЫЙ КАНАЛ

06.00, 10.00, 14.00, 18.30, 01.00 ИЗВЕСТИЯ
06.25 «ДОЗНАВАТЕЛЬ-2» 16+
17.20 «СТАРШИЙ СЛЕДОВАТЕЛЬ» 16+
20.45 «СЛЕД» 12+
00.10 «СВОИ-2» 16+

ЗВЕЗДА

07.10 НЕ ФАКТ! 6+
07.40, 09.15 «ДНЕПРОВСКИЙ РУБЕЖ» 12+
09.00, 14.00, 19.00, 22.15 НОВОСТИ 16+
10.50, 11.05, 14.15 «СНАЙПЕР-2. ТУНГУС» 16+
11.00, 15.00 ВОЕННЫЕ НОВОСТИ 16+
14.25, 15.05 «НУЛЕВАЯ МИРОВАЯ» 12+
19.30 СПЕЦРЕПОРТАЖ 12+
19.50 «ЛИЧНЫЕ ВРАГИ ГИТЛЕРА» 12+
20.40 СКРЫТЫЕ УГРОЗЫ 12+
21.25 «ЗАГАДКИ ВЕКА» 12+
22.30 ОТКРЫТЫЙ ЭФИР 12+
00.05 МЕЖДУ ТЕМ 12+
00.40 «НЕИЗВЕСТНАЯ ВОЙНА. ВЕЛИКАЯ ОТЕЧЕСТВЕННАЯ» 12+

РЕН

06.00 ТЕРРИТОРИЯ ЗАБЛУЖДЕНИЙ 16+
07.00, 16.00 ДОКУМЕНТАЛЬНЫЙ ПРОЕКТ 16+
08.00 С БОДРЫМ УТРОМ! 16+
09.30, 13.30, 17.30, 20.30, 00.00 НОВОСТИ 16+
10.00 “ЗАСЕКРЕЧЕННЫЕ СПИСКИ” 16+
12.00 КАК УСТРОЕН МИР 16+
13.00, 17.00, 20.00 112 16+
14.00 ЗАГАДКИ ЧЕЛОВЕЧЕСТВА 16+
15.00 НЕВЕРОЯТНО ИНТЕРЕСНЫЕ ИСТОРИИ 16+
18.00 ТАЙНЫ ЧАПМАН 16+
19.00 САМЫЕ ШОКИРУЮЩИЕ ГИПОТЕЗЫ 16+
21.00 “9 РОТА” 16+
23.50 ВОДИТЬ ПО-РУССКИ 16+

Домашний

06.30 6 КАДРОВ 16+
06.40 ПО ДЕЛАМ НЕСОВЕРШЕННОЛЕТНИХ 16+
08.45 ДАВАЙ РАЗВЕДЁМСЯ! 16+
09.50, 03.20 ТЕСТ НА ОТЦОВСТВО 16+
11.55 «РЕАЛЬНАЯ МИСТИКА» 16+
13.10 «ПОНЯТЬ. ПРОСТИТЬ» 16+
14.15, 01.05 «ПОРЧА» 16+
14.45 «ТАНКИСТЫ СВОИХ НЕ БРОСАЮТ» 16+
19.00, 22.35 «ПОСЛЕДНИЙ ХОД КОРОЛЕВЫ» 12+
22.30 СЕКРЕТЫ СЧАСТЛИВОЙ ЖИЗНИ 16+
23.05 «ДВОЙНАЯ СПЛОШНАЯ - 2» 16+

СТС

07.00 ЕРАЛАШ 0+
07.30 ФИКСИКИ 6+
08.25 «ПРИКЛЮЧЕНИЯ ВУДИ И ЕГО ДРУЗЕЙ» 0+
09.00 ДЕТКИ-ПРЕДКИ 12+
10.00 ДЕТСКИЙ КВН 6+
11.00 «УРАЛЬСКИЕ ПЕЛЬМЕНИ» 16+
11.40 «РИО» 0+
13.25 «ПЛАН ИГРЫ» 12+
15.45 «ВОКРУГ СВЕТА ЗА 80 ДНЕЙ» 0+
18.10 «КАРАТЭ-ПАЦАН» 12+
21.00 «ВЕЛИКИЙ УРАВНИТЕЛЬ» 16+
23.40 «ВЫЖИТЬ ПОСЛЕ» 16+

ТНТ

08.00 ТНТ. GOLD 16+
10.00, 11.15, 13.30, 0.00 ДОМ-2 16+
12.30 БОРОДИНА ПРОТИВ БУЗОВОЙ 16+
14.30 «САШАТАНЯ» 16+
16.30 «УНИВЕР» 16+
19.30 «ИНТЕРНЫ» 16+
21.00 «257 ПРИЧИН, ЧТОБЫ ЖИТЬ» 16+
22.00 «ПРОЕКТ «АННА НИКОЛАЕВНА» 16+
23.05 «ПОЛИЦЕЙСКИЙ С РУБЛЕВКИ-5» 16+

МАТЧ!

11.00 ВСЯ ПРАВДА ПРО 12+
11.30 УТОМЛЁННЫЕ СЛАВОЙ 16+
12.00, 13.55, 15.50, 19.40, 21.45, 01.00, 02.55 НОВОСТИ
12.05, 19.45, 00.20 ВСЕ НА МАТЧ!
14.00 ФУТБОЛ. ЧЕМПИОНАТ ИСПАНИИ. «АТЛЕТИК» (БИЛЬБАО) - «АТЛЕТИКО» 0+
15.55 ФУТБОЛ. ЧЕМПИОНАТ ГЕРМАНИИ. «ШАЛЬКЕ» - «БАЙЕР» 0+
17.55 ПОСЛЕ ФУТБОЛА 12+
18.55 ПРОФЕССИОНАЛЬНЫЙ БОКС И ММА. АФИША 16+
20.15 «ЗЕНИТ» 2003 Г 0+
20.45 ИДЕАЛЬНАЯ КОМАНДА 12+
21.50 НЕФУТБОЛЬНЫЕ ИСТОРИИ 12+
22.20 ФУТБОЛ. ЧЕМПИОНАТ ИТАЛИИ. «ФИОРЕНТИНА» - «НАПОЛИ» 0+

16, ВТОРНИК

ПЕРВЫЙ КАНАЛ

05.00, 09.05 ДОБРОЕ УТРО
09.00, 12.00, 15.00, 18.00, 21.00 НОВОСТИ
09.50 МОДНЫЙ ПРИГОВОР 6+
10.50 ЖИТЬ ЗДОРОВО! 16+
12.05, 01.00 ВРЕМЯ ПОКАЖЕТ 16+
15.10 ДАВАЙ ПОЖЕНИМСЯ! 16+
16.00 МУЖСКОЕ/ЖЕНСКОЕ 16+
18.40 НА САМОМ ДЕЛЕ 16+
19.40 ПУСТЬ ГОВОРЯТ 16+
21.30 “ПО ЗАКОНАМ ВОЕННОГО ВРЕМЕНИ 3” 16+
22.25 ДОК-ТОК 16+
23.25 ВЕЧЕРНИЙ УРГАНТ 16+

РОССИЯ 1

05.00, 09.30 УТРО РОССИИ
09.00, 14.30, 21.05 ВЕСТИ-БУРЯТИЯ
09.55 О САМОМ ГЛАВНОМ 12+
11.00, 14.00, 17.00, 20.00 ВЕСТИ
11.30 СУДЬБА ЧЕЛОВЕКА 12+
12.40, 17.15 60 МИНУТ 12+
14.50, 02.00 «ТАЙНЫ СЛЕДСТВИЯ» 12+
18.30 ПРЯМОЙ ЭФИР 16+
21.20 «НЕНАСТЬЕ» 16+
23.15 ВЕЧЕР С СОЛОВЬЁВЫМ 12+

НТВ

6.10 «МОСКВА. ТРИ ВОКЗАЛА» 16+
07.00 УТРО. САМОЕ ЛУЧШЕЕ 6+
09.00, 11.00, 14.00, 17.00, 20.00, 00.40 СЕГОДНЯ
09.25 «МУХТАР» 12+
10.25, 11.25 «МОРСКИЕ ДЬЯВОЛЫ» 16+
14.25 ЧП 16+
14.50 МЕСТО ВСТРЕЧИ 16+
17.25 ДНК 16+
19.30, 20.40 «ПЁС» 16+
22.35 «ГЕРОЙ ПО ВЫЗОВУ» 16+

КУЛЬТУРА ТЕЛЕКАНАЛ

7.30 ПИСЬМА ИЗ ПРОВИНЦИИ 12+
08.00 ЛЕГЕНДЫ МИРОВОГО КИНО 12+
08.35 ЖИЗНЬ ЗАМЕЧАТЕЛЬНЫХ ИДЕЙ 12+
09.05, 14.20, 20.45 “ВОСЕМЬ ДНЕЙ, КОТОРЫЕ СОЗДАЛИ РИМ” 12+
09.50, 01.00 XX ВЕК 12+
10.40, 01.50 КРАСИВАЯ ПЛАНЕТА 12+
11.00, 22.25 “КОМНАТА МАРВИНА” 12+
12.40, 00.05 ОПЕРНЫЕ ТЕАТРЫ МИРА 12+
13.35 ACADEMIA 12+
15.05, 21.45 ИСКУССТВЕННЫЙ ОТБОР 12+
15.45 СПЕКТАКЛЬ “РЕВИЗОР” 12+
18.00 “ДОМ ПОЛЯРНИКОВ” 12+
18.45 ИНСТРУМЕНТАЛЬНЫЕ АНСАМБЛИ 12+
19.35 “АРТЕКУ” - 95! “ЗАПЕЧАТЛЕННОЕ ВРЕМЯ” 12+
20.00, 02.50 “ПЛЮМБУМ. МЕТАЛЛИЧЕСКИЙ МАЛЬЧИК” 12+
21.30 СПОКОЙНОЙ НОЧИ, МАЛЫШИ! 0+

ТВЦ

07.00 НАСТРОЕНИЕ
09.10 «12 СТУЛЬЕВ» 0+
12.30, 15.30, 18.50, 23.00, 00.50 СОБЫТИЯ
12.50 «ОНА НАПИСАЛА УБИЙСТВО» 12+
14.35 МОЙ ГЕРОЙ 12+
15.50 ГОРОД НОВОСТЕЙ
16.05 «ПУАРО» 12+
17.55 90-Е. КОРОЛИ ШАНСОНА 16+
19.15 «ЧИСТО МОСКОВСКИЕ УБИЙСТВА» 12+
23.25 ОСТОРОЖНО, МОШЕННИКИ! 16+
23.55 «МАРИНА ЛАДЫНИНА. В ПЛЕНУ ИЗМЕН» 16+

5 ПЯТЫЙ КАНАЛ

06.00, 10.00, 14.00, 18.30, 01.00 ИЗВЕСТИЯ 16+
06.45 “НОВАЯ ЖИЗНЬ СЫЩИКА ГУРОВА. ПРОДОЛЖЕНИЕ” 16+
14.40 “ВЫСОКИЕ СТАВКИ” 16+
17.20 “СТАРШИЙ СЛЕДОВАТЕЛЬ” 16+
20.45 “СЛЕД” 12+
00.10 “СВОИ-2” 16+

ЗВЕЗДА

07.40, 09.15 “ПРИКАЗАНО ВЗЯТЬ ЖИВЫМ” 0+
09.00, 14.00, 19.00, 22.15 НОВОСТИ
09.45, 11.05 “ПРАВО НА ВЫСТРЕЛ” 16+
11.00, 15.00 ВОЕННЫЕ НОВОСТИ
11.25, 14.15, 15.05 “КОТОВСКИЙ” 0+
19.30 СПЕЦРЕПОРТАЖ 12+
19.50 “ЛИЧНЫЕ ВРАГИ ГИТЛЕРА” 12+
20.40 ЛЕГЕНДЫ АРМИИ 12+
21.25 УЛИКА ИЗ ПРОШЛОГО 16+
22.30 ОТКРЫТЫЙ ЭФИР 12+

РЕН

06.00 ТЕРРИТОРИЯ ЗАБЛУЖДЕНИЙ 16+
07.00, 16.00 ДОКУМЕНТАЛЬНЫЙ ПРОЕКТ 16+
08.00 С БОДРЫМ УТРОМ! 16+
09.30, 13.30, 17.30, 20.30, 00.00 НОВОСТИ 16+
10.00 НЕИЗВЕСТНАЯ ИСТОРИЯ 16+
11.00 “ЗАСЕКРЕЧЕННЫЕ СПИСКИ” 16+
12.00 КАК УСТРОЕН МИР 16+
13.00, 17.00, 20.00 112 16+
14.00, 00.30 ЗАГАДКИ ЧЕЛОВЕЧЕСТВА 16+
15.00 НЕВЕРОЯТНО ИНТЕРЕСНЫЕ ИСТОРИИ 16+
18.00 ТАЙНЫ ЧАПМАН 16+
19.00 САМЫЕ ШОКИРУЮЩИЕ ГИПОТЕЗЫ 16+
21.00 “ПЕРЕВОЗЧИК 3” 16+
23.00 ВОДИТЬ ПО-РУССКИ 16+

Домашний

06.30 6 КАДРОВ 16+
07.10 ПО ДЕЛАМ НЕСОВЕРШЕННОЛЕТНИХ 16+
09.15 ДАВАЙ РАЗВЕДЁМСЯ! 16+
10.20 ТЕСТ НА ОТЦОВСТВО 16+
12.25 “РЕАЛЬНАЯ МИСТИКА” 16+
13.25 “ПОНЯТЬ. ПРОСТИТЬ” 16+
14.30, 01.15 “ПОРЧА” 16+
15.00 “ПОСЛЕДНИЙ ХОД КОРОЛЕВЫ” 12+
19.00, 22.35 “ЖЕНИТЬ НЕЛЬЗЯ ПОМИЛОВАТЬ” 16+
22.30 СЕКРЕТЫ СЧАСТЛИВОЙ ЖИЗНИ 16+
23.15 “ДВОЙНАЯ СПЛОШНАЯ-2” 16+

СТС

07.00 ЕРАЛАШ 0+
07.30 “ФИКСИКИ” 6+
08.25 “ПРИКЛЮЧЕНИЯ ВУДИ И ЕГО ДРУЗЕЙ” 0+
09.00 “ТОМ И ДЖЕРРИ” 0+
10.00 ДЕТСКИЙ КВН 6+
11.00 УРАЛЬСКИЕ ПЕЛЬМЕНИ 16+
12.05 “90-Е. ВЕСЕЛО И ГРОМКО” 16+
16.15, 01.25 “ТРИНАДЦАТЫЙ ВОИН” 16+
18.20 “ВЕЛИКИЙ УРАВНИТЕЛЬ” 16+
21.00 “ВЕЛИКИЙ УРАВНИТЕЛЬ-2” 16+
23.30 “ВЫЖИТЬ ПОСЛЕ” 16+

ТНТ

08.00 THT. GOLD 16+
10.00, 11.15, 13.30, 0.05 ДОМ-2 16+
12.30 БОРОДИНА ПРОТИВ БУЗОВОЙ 16+
14.30 “САШАТАНЯ” 16+
16.30 “УНИВЕР” 16+
19.30 “ИНТЕРНЫ” 16+
21.00 “257 ПРИЧИН, ЧТОБЫ ЖИТЬ” 16+
22.00 “ПРОЕКТ “АННА НИКОЛАЕВНА” 16+
23.05 “ПОЛИЦЕЙСКИЙ С РУБЛЕВКИ-5” 16+

МАТЧ!

11.00 ВСЯ ПРАВДА ПРО… 12+
11.30 УТОМЛЁННЫЕ СЛАВОЙ 16+
12.00, 13.55, 15.50, 17.15, 20.15, 21.35, 23.50, 02.25 НОВОСТИ
12.05, 17.20, 20.20, 23.55 ВСЕ НА МАТЧ!
14.00 ФУТБОЛ. ЧЕМПИОНАТ ИСПАНИИ. “ЛЕВАНТЕ” - “СЕВИЛЬЯ” 0+
15.55 ТОТАЛЬНЫЙ ФУТБОЛ 12+
16.55 ГЛАВНЫЕ ДЕРБИ СЕРИИ А 12+
18.00 ЛИГА СТАВОК. ВЕЧЕР БОКСА. ХАРИТОН АГРБА ПРОТИВ МАНУКА ДИЛАНЯНА. БОЙ ЗА ТИТУЛ WBA CONTINENTAL В ПЕРВОМ ПОЛУСРЕДНЕМ ВЕСЕ. 16+
19.15 “КОГДА ПАПА ТРЕНЕР” 12+
21.05 ТРЕНЕРСКИЙ ШТАБ 12+
21.40 ФУТБОЛ. ЧЕМПИОНАТ ИТАЛИИ. “ЮВЕНТУС” - “НАПОЛИ” 0+
00.25 ФУТБОЛ. ЧЕМПИОНАТ ГЕРМАНИИ. “БОРУССИЯ” (МЁНХЕНГЛАДБАХ) -” ВОЛЬФСБУРГ”.

17, СРЕДА

ПЕРВЫЙ КАНАЛ

05.00, 09.05 ДОБРОЕ УТРО
09.00, 12.00, 15.00, 18.00, 21.00 НОВОСТИ
09.50 МОДНЫЙ ПРИГОВОР 6+
10.50 ЖИТЬ ЗДОРОВО! 16+
12.05,01.00 ВРЕМЯ ПОКАЖЕТ 16+
15.10 ДАВАЙ ПОЖЕНИМСЯ! 16+
16.00 МУЖСКОЕ/ЖЕНСКОЕ 16+
18.40 НА САМОМ ДЕЛЕ 16+
19.40 ПУСТЬ ГОВОРЯТ 16+
21.30 “ПО ЗАКОНАМ ВОЕННОГО ВРЕМЕНИ 3” 16+
23.25 ВЕЧЕРНИЙ УРГАНТ 16+

РОССИЯ 1

05.00, 09.30 УТРО РОССИИ
09.00, 14.30, 21.05 ВЕСТИ-БУРЯТИЯ
09.55 О САМОМ ГЛАВНОМ 12+
11.00, 14.00, 17.00, 20.00 ВЕСТИ
11.30 СУДЬБА ЧЕЛОВЕКА 12+
12.40, 17.15 60 МИНУТ 12+
14.50 “ТАЙНЫ СЛЕД-СТВИЯ” 12+
18.30 ПРЯМОЙ ЭФИР 16+
21.20 “НЕНАСТЬЕ” 16+
23.15 ВЕЧЕР С СОЛОВЬЁВЫМ 12+

НТВ

6.10 “МОСКВА. ТРИ ВОКЗАЛА” 16+
07.00 УТРО. САМОЕ ЛУЧШЕЕ 6+
09.00, 11.00, 14.00, 17.00, 20.00 СЕГОДНЯ
09.25 “МУХТАР” 12+
10.25, 11.25 “МОРСКИЕ ДЬЯВОЛЫ. СМЕРЧ” 16+
14.25 ЧП 16+
14.50 МЕСТО ВСТРЕЧИ 16+
17.25 ДНК 16+
19.30, 20.40 “ПЁС” 16+
22.35 “ГЕРОЙ ПО ВЫЗОВУ” 16+

КУЛЬТУРА ТЕЛЕКАНАЛ

07.30 ПИСЬМА ИЗ ПРОВИНЦИИ 12+
08.00 ЛЕГЕНДЫ МИРОВОГО КИНО 12+
08.35 ЖИЗНЬ ЗАМЕЧАТЕЛЬНЫХ ИДЕЙ 12+
09.05, 14.20, 20.45 “ВОСЕМЬ ДНЕЙ, КОТОРЫЕ СОЗДАЛИ РИМ” 12+
09.50, 00.55 “Я ВОЗВРАЩАЮ ВАШ ПОРТРЕТ” 12+
11.00, 22.25 “ПУТЕШЕСТВИЕ КЭРОЛ” 12+
12.40, 00.05 ОПЕРНЫЕ ТЕАТРЫ МИРА 12+
13.35 ACADEMIA 12+
15.05, 21.45 ИСКУССТВЕННЫЙ ОТБОР 12+
15.45 ПЛОДЫ ПРОСВЕЩЕНИЯ 12+
18.30, 02.00 ИНСТРУМЕНТАЛЬНЫЕ АНСАМБЛИ 12+
19.25 ЦВЕТ ВРЕМЕНИ 12+
19.35 “ЗАПЕЧАТЛЕННОЕ ВРЕМЯ” 12+
20.00, 02.50 “ЗАСТАВА ИЛЬИЧА”. ИСПРАВЛЕННОМУ НЕ ВЕРИТЬ” 12+
21.30 СПОКОЙНОЙ НОЧИ, МАЛЫШИ! 0+

ТВЦ

07.00 НАСТРОЕНИЕ
09.15 ДОКТОР И... 16+
09.45 “БУДНИ УГОЛОВНОГО РОЗЫСКА” 12+
11.35 “ВАЛЕНТИН ЗУБКОВ. ПОЦЕЛУЙ НАД ПРОПАСТЬЮ” 12+
12.30, 15.30, 18.50, 23.00, 00.50 СОБЫТИЯ
12.50 “ОНА НАПИСАЛА УБИЙСТВО” 12+
14.35 МОЙ ГЕРОЙ. ВЛАДИМИР ЗАЙЦЕВ 12+
15.50 ГОРОД НОВОСТЕЙ
16.05 “ПУАРО” 12+
17.55, 02.05 90-Е. ГРАЖДАНЕ БАРЫГИ! 16+
19.15 “ЧИСТО МОСКОВСКИЕ УБИЙСТВА” 12+
23.25 ВСЯ ПРАВДА 16+
23.55, 02.45 ХРОНИКИ МОСКОВСКОГО БЫТА. ДЕТИ КРЕМЛЕВСКИХ НЕБОЖИТЕЛЕЙ 12+

5 ПЯТЫЙ КАНАЛ

06.00, 10.00, 14.00, 18.30, 01.00 ИЗВЕСТИЯ
06.40 «НОВАЯ ЖИЗНЬ СЫЩИКА ГУРОВА. ПРОДОЛЖЕНИЕ» 16+
14.40 «ВЫСОКИЕ СТАВКИ» 16+
17.20 «СТАРШИЙ СЛЕДОВАТЕЛЬ» 16+
20.45 «СЛЕД» 12+
00.10 «СВОИ-2» 16+

ЗВЕЗДА

07.35, 09.15 “СИЦИЛИАНСКАЯ ЗАЩИТА” 6+
09.00, 14.00, 19.00, 22.15 НОВОСТИ 16+
09.45, 11.05 “ВЕЧНАЯ ОТЕЧЕСТВЕННАЯ” 12+
11.00, 15.00 ВОЕННЫЕ НОВОСТИ 16+
13.10, 14.15, 15.05 “РАЗВЕДЧИКИ” 12+
19.30 СПЕЦРЕПОРТАЖ 12+
19.50 ЛИЧНЫЕ ВРАГИ ГИТЛЕРА 12+
20.40 ПОСЛЕДНИЙ ДЕНЬ 12+
21.25 СЕКРЕТНЫЕ МАТЕРИАЛЫ 12+
22.30 ОТКРЫТЫЙ ЭФИР 12+

РЕН

06.00 ТЕРРИТОРИЯ ЗАБЛУЖДЕНИЙ 16+
07.00 ДОКУМЕНТАЛЬНЫЙ ПРОЕКТ 16+
08.00 С БОДРЫМ УТРОМ! 16+
09.30, 13.30, 17.30, 20.30, 00.00 НОВОСТИ 16+
10.00, 16.00 “ЗАСЕКРЕЧЕННЫЕ СПИСКИ” 16+
12.00 КАК УСТРОЕН МИР 16+
13.00, 17.00, 20.00 112 16+
14.00, 00.30 ЗАГАДКИ ЧЕЛОВЕЧЕСТВА 16+
15.00 НЕВЕРОЯТНО ИНТЕРЕСНЫЕ ИСТОРИИ 16+
18.00 ТАЙНЫ ЧАПМАН 16+
19.00 САМЫЕ ШОКИРУЮЩИЕ ГИПОТЕЗЫ 16+
21.00 “ПАРКЕР” 16+
23.20 СМОТРЕТЬ ВСЕМ! 16+

Домашний

06.30 6 КАДРОВ 16+
06.50 ПО ДЕЛАМ НЕСОВЕРШЕННОЛЕТНИХ 16+
08.55 ДАВАЙ РАЗВЕДЁМСЯ! 16+
10.00 ТЕСТ НА ОТЦОВСТВО 16+
12.05 “РЕАЛЬНАЯ МИСТИКА” 16+
13.15 “ПОНЯТЬ. ПРОСТИТЬ” 16+
14.20 “ПОРЧА” 16+
14.50 “ЖЕНИТЬ НЕЛЬЗЯ ПОМИЛОВАТЬ” 16+
19.00, 22.35 “ХИРУРГИЯ. ТЕРРИТОРИЯ ЛЮБВИ” 12+
22.30 СЕКРЕТЫ СЧАСТЛИВОЙ ЖИЗНИ 16+
23.25 “ДВОЙНАЯ СПЛОШНАЯ-2” 16+

СТС

07.00 ЕРАЛАШ 0+
07.30 «ФИКСИКИ» 0+
08.25 «ПРИКЛЮЧЕНИЯ ВУДИ И ЕГО ДРУЗЕЙ» 0+
09.00 «ТОМ И ДЖЕРРИ» 0+
10.00 ДЕТСКИЙ КВН 6+
11.00 УРАЛЬСКИЕ ПЕЛЬМЕНИ 16+
12.10 «90-Е. ВЕСЕЛО И ГРОМКО» 16+
16.55, 02.45 «НАВСЕГДА МОЯ ДЕВУШКА» 16+
19.05 «СОЛТ» 16+
21.00 «ЗАБИРАЯ ЖИЗНИ» 16+
23.05 «ВЫЖИТЬ ПОСЛЕ» 16+

ТНТ

08.00 ТНТ. GOLD 16+
10.00, 11.15, 13.30, 0.00 ДОМ-2 16+
12.30 БОРОДИНА ПРОТИВ БУЗОВОЙ 16+
14.30 “САШАТАНЯ” 16+
16.30 “УНИВЕР” 16+
19.30 “ИНТЕРНЫ” 16+
21.00 “257 ПРИЧИН, ЧТОБЫ ЖИТЬ” 16+
22.00 “ПРОЕКТ “АННА НИКОЛАЕВНА” 16+
23.05 “ПОЛИЦЕЙСКИЙ С РУБЛЕВКИ-5” 16+

МАТЧ!

11.00 ВСЯ ПРАВДА ПРО… 12+
11.30 УТОМЛЁННЫЕ СЛАВОЙ 16+
12.00, 13.55, 16.00, 18.35, 20.40, 23.50, 02.25 НОВОСТИ
12.05, 16.05, 20.45, 23.55 ВСЕ НА МАТЧ!
14.00 ФУТБОЛ. ЧЕМПИОНАТ ГЕРМАНИИ. “ВЕРДЕР” - “БАВАРИЯ” 0+
16.35 ФУТБОЛ. КУБОК ИТАЛИИ. 1/2 ФИНАЛА. “ЮВЕНТУС” - “МИЛАН” 0+
18.40 ФУТБОЛ. КУБОК ИТАЛИИ. 1/2 ФИНАЛА. “НАПОЛИ” - “ИНТЕР” 0+
21.45 ФУТБОЛ. ЧЕМПИОНАТ ИТАЛИИ. “ЛАЦИО” - “АТАЛАНТА” 0+

18, ЧЕТВЕРГ

ПЕРВЫЙ КАНАЛ

05.00, 09.05 ДОБРОЕ УТРО
09.00, 12.00, 15.00, 18.00, 21.00 НОВОСТИ
09.50 МОДНЫЙ ПРИГОВОР 6+
10.50 ЖИТЬ ЗДОРОВО! 16+
12.05, 00.50 ВРЕМЯ ПОКАЖЕТ 16+
15.10 ДАВАЙ ПОЖЕНИМСЯ! 16+
16.00 МУЖСКОЕ/ЖЕНСКОЕ 16+
18.40 НА САМОМ ДЕЛЕ 16+
19.40 ПУСТЬ ГОВОРЯТ 16+
21.30 «ПО ЗАКОНАМ ВОЕННОГО ВРЕМЕНИ 3» 16+
22.25 ДОК-ТОК 16+
23.25 ВЕЧЕРНИЙ УРГАНТ 16+

РОССИЯ 1

05.00, 09.30 УТРО РОССИИ
09.00, 14.30, 21.05 ВЕСТИ-БУРЯТИЯ.
09.55 О САМОМ ГЛАВНОМ 12+
11.00, 14.00, 17.00, 20.00 ВЕСТИ
11.30 СУДЬБА ЧЕЛОВЕКА 12+
12.40, 17.15 60 МИНУТ 12+
14.50, 02.00 «ТАЙНЫ СЛЕДСТВИЯ» 12+
18.30 ПРЯМОЙ ЭФИР 16+
21.20 «НЕНАСТЬЕ» 16+
23.15 ВЕЧЕР С СОЛОВЬЁВЫМ 12+

НТВ

06.10 «МОСКВА. ТРИ ВОКЗАЛА» 16+
07.00 УТРО. САМОЕ ЛУЧШЕЕ 6+
09.00, 11.00, 14.00, 17.00, 20.00, 00.40 СЕГОДНЯ
09.25 «МУХТАР» 12+
10.25, 11.25 «МОРСКИЕ ДЬЯВОЛЫ. СМЕРЧ» 16+
14.25 ЧП 16+
14.50 МЕСТО ВСТРЕЧИ 16+
17.25 ДНК 16+
19.30, 20.40 «ПЁС» 16+
22.35 «ГЕРОЙ ПО ВЫЗОВУ» 16+

КУЛЬТУРА ТЕЛЕКАНАЛ

07.30 ПИСЬМА ИЗ ПРОВИНЦИИ 12+
08.00 ЛЕГЕНДЫ МИРОВОГО КИНО 12+
08.35 ЖИЗНЬ ЗАМЕЧАТЕЛЬНЫХ ИДЕЙ 12+
09.05, 14.20, 20.45 «ВОСЕМЬ ДНЕЙ, КОТОРЫЕ СОЗДАЛИ РИМ» 12+
09.50, 01.00 «ОТ И ДО» 6+
11.00, 22.25 «КЕНТЕРВИЛЬСКОЕ ПРИВИДЕНИЕ» 0+
12.40, 00.05 ОПЕРНЫЕ ТЕАТРЫ МИРА 12+
13.35 ACADEMIA 12+
15.10, 21.30 ТЕАТРАЛЬНАЯ ЛЕТОПИСЬ 12+
16.05 СПЕКТАКЛЬ «ГОРЕ ОТ УМА» 12+
18.40, 02.10 ИНСТРУМЕНТАЛЬНЫЕ АНСАМБЛИ 12+
19.15 КРАСИВАЯ ПЛАНЕТА 12+
19.35 «ЗАПЕЧАТЛЕННОЕ ВРЕМЯ» 12+
20.00 «ДОСТОЯНИЕ РЕСПУБЛИКИ» 12+

ТВЦ

07.00 НАСТРОЕНИЕ
09.10 ДОКТОР И... 16+
09.45 “ИНСПЕКТОР УГОЛОВНОГО РОЗЫСКА” 0+
11.35 КОРОЛИ ЭПИЗОДА. МАРИЯ ВИНОГРАДОВА 12+
12.30, 15.30, 18.50, 23.00, 00.50 СОБЫТИЯ
12.50 “ОНА НАПИСАЛА УБИЙСТВО” 12+
14.40 МОЙ ГЕРОЙ. ЮРИЙ СОЛОМИН 12+
15.50 ГОРОД НОВОСТЕЙ
16.05 “ПУАРО” 12+
18.00 90-Е. В ШУМНОМ ЗАЛЕ РЕСТОРАНА 16+
19.15 “ЧИСТО МОСКОВСКИЕ УБИЙСТВА” 12+
23.25 10 САМЫХ... РАННИЕ СМЕРТИ ЗВЁЗД 16+
23.55 “БИТВА ЗА НАСЛЕДСТВО” 12+

5 ПЯТЫЙ КАНАЛ

06.00, 10.00, 14.00, 18.30, 01.00 ИЗВЕСТИЯ
06.35 “НОВАЯ ЖИЗНЬ СЫЩИКА ГУРОВА. ПРОДОЛЖЕНИЕ” 16+
14.40 “ВЫСОКИЕ СТАВКИ” 16+
17.20 “СТАРШИЙ СЛЕДОВАТЕЛЬ” 16+
20.45 “СЛЕД” 12+
00.10 “СВОИ-2” 16+

Intellect Service
Интеллект-Сервис

БЕНЗО- И ЭЛЕКТРОТРИММЕРЫ «СТАВР»
ГАРАНТИЯ 3 ГОДА!

Бывший магазин «Центральный»
с. Турунтаево, ул. Советской армии, 3.
Тел. 51-5-07.
п. Ильинка, ул. Коммунистическая, 22.
Тел. 8 902 535 7351.

РЕШЕНИЕ *от 22 мая 2020 года № 125* **Об установлении ставки единого налога на вмененный доход для отдельных видов деятельности**

Заказал курс «Как справляться с разочарованиями в жизни». Вчера по почте получил первый урок: пустой конверт.

19, ПЯТНИЦА

ЗВЕЗДА

07.45, 09.15 “БОЛЬШАЯ СЕМЬЯ” 0+
09.00, 14.00, 19.00, 22.15 НОВОСТИ 16+
10.10, 11.05 “ВЕЧНАЯ ОТЕЧЕСТВЕННАЯ” 12+
11.00, 15.00 ВОЕННЫЕ НОВОСТИ 16+
13.10, 14.15, 15.05 “РАЗВЕДЧИКИ” 12+
19.30 СПЕЦРЕПОРТАЖ 12+
19.50 ЛИЧНЫЕ ВРАГИ ГИТЛЕРА 12+
20.40 ЛЕГЕНДЫ КОСМОСА 6+
21.25 КОД ДОСТУПА 12+
22.30 ОТКРЫТЫЙ ЭФИР 12+

РЕН

06.00 ВОЕННАЯ ТАЙНА 16+
07.00, 10.00 ДОКУМЕНТАЛЬНЫЙ ПРОЕКТ 16+
08.00 С БОДРЫМ УТРОМ! 16+
09.30, 13.30, 17.30, 20.30, 00.00 НОВОСТИ 16+
12.00 КАК УСТРОЕН МИР 16+
13.00, 17.00, 20.00 112 16+
14.00, 00.30 ЗАГАДКИ ЧЕЛОВЕЧЕСТВА 16+
15.00 НЕВЕРОЯТНО ИНТЕРЕСНЫЕ ИСТОРИИ 16+
16.00 НЕИЗВЕСТНАЯ ИСТОРИЯ 16+
18.00 ТАЙНЫ ЧАПМАН 16+
19.00 САМЫЕ ШОКИРУЮЩИЕ ГИПОТЕЗЫ 16+
21.00 “ЗАКОНОПОСЛУШНЫЙ ГРАЖДАНИН” 18+
23.05 СМОТРЕТЬ ВСЕМ! 16+

Домашний

06.30 6 КАДРОВ 16+
06.40 ПО ДЕЛАМ НЕСОВЕРШЕННОЛЕТНИХ 16+
08.45 ДАВАЙ РАЗВЕДЁМСЯ! 16+
09.50 ТЕСТ НА ОТЦОВСТВО 16+
11.55 “РЕАЛЬНАЯ МИСТИКА” 16+
13.05 “ПОНЯТЬ. ПРОСТИТЬ” 16+
14.10 “ПОРЧА” 16+
14.40 “ХИРУРГИЯ. ТЕРРИТОРИЯ ЛЮБВИ” 12+
19.00, 22.35 “ОТЧАЯННЫЙ ДОМОХОЗЯИН” 16+
22.30 СЕКРЕТЫ СЧАСТЛИВОЙ ЖИЗНИ 16+
23.25 “ДВОЙНАЯ СПЛОШНАЯ-2” 16+

СТС

07.00 ЕРАЛАШ 0+
07.30 “ФИКСИКИ” 0+
08.25 “ПРИКЛЮЧЕНИЯ ВУДИ И ЕГО ДРУЗЕЙ” 0+
09.00 “ТОМ И ДЖЕРРИ” 0+
10.00 ДЕТСКИЙ КВН 6+
11.00 УРАЛЬСКИЕ ПЕЛЬМЕНИ16+
11.55 “90-Е. ВЕСЕЛО И ГРОМКО” 16+
16.40 “СОЛТ” 16+
18.40 “11 ДРУЗЕЙ ОУШЕНА” 12+
21.00 “12 ДРУЗЕЙ ОУШЕНА” 16+
23.30 “ВЫЖИТЬ ПОСЛЕ” 16+

ТНТ

08.00 ТНТ. GOLD 16+
10.00, 11.15, 13.30, 0.00 ДОМ-2 16+
12.30 БОРОДИНА ПРОТИВ БУЗОВОЙ 16+
14.30 “САШАТАНЯ” 16+
16.30 “УНИВЕР” 16+
19.30 “ИНТЕРНЫ” 16+
21.00 “257 ПРИЧИН, ЧТОБЫ ЖИТЬ” 16+
22.00 “ПРОЕКТ “АННА НИКОЛАЕВНА” 16+
23.05 “ПОЛИЦЕЙСКИЙ С РУБЛЕВКИ-5” 16+

МАТЧ!

11.00 ВСЯ ПРАВДА ПРО… 12+
11.30 УТОМЛЁННЫЕ СЛАВОЙ 16+
12.00, 13.55, 16.00, 18.05, 21.55 НОВОСТИ
12.05, 18.10, 22.00 ВСЕ НА МАТЧ!
14.00 ФУТБОЛ. ЧЕМПИОНАТ ГЕРМАНИИ. “БОРУССИЯ” (ДОРТМУНД) - “МАЙНЦ” 0+
16.05 ФУТБОЛ. ЧЕМПИОНАТ ПОРТУГАЛИИ. “РИУ АВЕ” - “БЕНФИКА” 0+
19.05 ЖУРНАЛ ТИНЬКОФФ РПЛ. ПЕРЕД ТУРОМ 12+
19.25 РЕАЛЬНЫЙ СПОРТ. РЕГБИ 16+
19.55 РЕГБИ. ЛИГА СТАВОК - ЧЕМПИОНАТ РОССИИ. “ЛОКОМОТИВ-ПЕНЗА” - “ВВА-ПОДМОСКОВЬЕ” (МОНИНО).
22.30 ФУТБОЛ. ЧЕМПИОНАТ ИТАЛИИ. “ИНТЕР” - “МИЛАН” 0+

21.40 “СЛЕД” 12+

ЗВЕЗДА

09.00, 14.00, 19.00, 22.15 НОВОСТИ 16+
09.20 “ГЕНИЙ РАЗВЕДКИ. АРТУР АРТУЗОВ” 12+
10.20, 11.05 “ТИХОЕ СЛЕДСТВИЕ” 16+
11.00, 15.00 ВОЕННЫЕ НОВОСТИ 16+
11.40 “КРАСНЫЕ ГОРЫ” 16+
00.10 ДЕСЯТЬ ФОТОГРАФИЙ 6+

РЕН

06.00 ВОЕННАЯ ТАЙНА 16+
07.00, 10.00, 16.00 ДОКУМЕНТАЛЬНЫЙ ПРОЕКТ 16+
08.00 С БОДРЫМ УТРОМ! 16+
09.30, 13.30, 17.30, 20.30 НОВОСТИ 16+
12.00 КАК УСТРОЕН МИР 16+
13.00, 17.00, 20.00 112 16+
14.00 ЗАГАДКИ ЧЕЛОВЕЧЕСТВА 16+
15.00 НЕВЕРОЯТНО ИНТЕРЕСНЫЕ ИСТОРИИ 16+
18.00 ТАЙНЫ ЧАПМАН 16+
19.00 САМЫЕ ШОКИРУЮЩИЕ ГИПОТЕЗЫ 16+
21.00 «ФИНАНСЫ ПОЮТ РОМАНСЫ?» 16+
22.00 «ПРОКЛЯТИЕ 2020-ГО» 16+
23.05 «ПУНКТ НАЗНАЧЕНИЯ 5» 16+

Домашний

06.30 6 КАДРОВ 16+
06.55 ПО ДЕЛАМ НЕСОВЕРШЕННОЛЕТНИХ 16+
09.00 ДАВАЙ РАЗВЕДЁМСЯ! 16+
10.05 ТЕСТ НА ОТЦОВСТВО 16+
12.10 «РЕАЛЬНАЯ МИСТИКА» 16+
13.10 «ПОНЯТЬ. ПРОСТИТЬ» 16+
14.10 «ПОРЧА» 16+
14.45 «ОТЧАЯННЫЙ ДОМОХОЗЯИН» 16+
19.00, 22.35 «ДРУГАЯ Я» 16+
22.30 СЕКРЕТЫ СЧАСТЛИВОЙ ЖИЗНИ 16+
23.25 «ИСЧЕЗНОВЕНИЕ» 16+

СТС

07.00 ЕРАЛАШ 6+
07.30 «ФИКСИКИ» 0+
08.25 «ПРИКЛЮЧЕНИЯ ВУДИ И ЕГО ДРУЗЕЙ» 0+
09.00 «ТОМ И ДЖЕРРИ» 0+
10.00 «С ГЛАЗ - ДОЛОЙ, ИЗ ЧАРТА - ВОН!» 12+
12.00 «МАЙОР ПЕЙН» 0+
14.00, 14.10 УРАЛЬСКИЕ ПЕЛЬМЕНИ 16+
22.00 «ШПИОН ПО СОСЕДСТВУ» 12+
23.50 «ВЕЛИКИЙ УРАВНИТЕЛЬ-2» 16+

ТНТ

08.00 ТНТ. GOLD 16+
10.00, 11.15, 13.30, 0.00 ДОМ-2 16+
12.30 БОРОДИНА ПРОТИВ БУЗОВОЙ 16+
14.30 “САШАТАНЯ” 16+
16.30 “УНИВЕР” 16+
19.30 “ИНТЕРНЫ” 16+
21.00 COMEDY WOMAN 16+
22.00 КОМЕДИ КЛАБ 16+
23.00 ХБ 16+

МАТЧ!

11.00 ВСЯ ПРАВДА ПРО… 12+
11.30 УТОМЛЁННЫЕ СЛАВОЙ 16+
12.00, 13.55, 16.00, 18.05, 20.10, 22.55, 02.55 НОВОСТИ
12.05, 16.05, 20.15, 23.00 ВСЕ НА МАТЧ!
14.00 ФУТБОЛ. ЧЕМПИОНАТ ПОРТУГАЛИИ. “СПОРТИНГ” - “ТОНДЕЛА” 0+
16.35 “ЗЕНИТ” 2003 Г 0+
17.05 ИДЕАЛЬНАЯ КОМАНДА 12+
18.10 ПРОФЕССИОНАЛЬНЫЙ БОКС. ДЖЕРВОНТА ДЭВИС ПРОТИВ ЮРИОРКИСА ГАМБОА. БОЙ ЗА ТИТУЛ ЧЕМПИОНА МИРА ПО ВЕРСИИ WBA В ЛЁГКОМ ВЕСЕ. ЖАН ПАСКАЛЬ ПРОТИВ БАДУ ДЖЕКА 16+
20.45 ФУТБОЛ. СУПЕРКУБОК ИТАЛИИ. “ЮВЕНТУС” - “ЛАЦИО” 0+
23.25 ИГРАЕМ ЗА ВАС 12+
23.55 ФУТБОЛ. ЧЕМПИОНАТ БЕЛОРУССИИ. “СЛУЦК” - “НЕМАН” (ГРОДНО)

20, СУББОТА

ПЕРВЫЙ КАНАЛ

06.00 ДОБРОЕ УТРО.
09.00 УМНИЦЫ И УМНИКИ 12+
09.45 СЛОВО ПАСТЫРЯ 0+
10.00, 12.00, 21.00 НОВОСТИ
10.10 ЮРИЙ СОЛОМИН. БОЛЬШЕ, ЧЕМ АРТИСТ 6+
11.20, 12.05 ВИДЕЛИ ВИДЕО? 6+
13.45 НА ДАЧУ! 6+
15.00 «ЧЕЛОВЕК-АМФИБИЯ» 0+
16.50 КТО ХОЧЕТ СТАТЬ МИЛЛИОНЕРОМ? 12+
18.15, 21.20 СЕГОДНЯ ВЕЧЕРОМ 16+
23.00 БОЛЬШАЯ ИГРА 16+

РОССИЯ 1

05.00 УТРО РОССИИ. 12+
08.00 ВЕСТИ-БУРЯТИЯ.
08.20 МЕСТНОЕ ВРЕМЯ.
08.35 ПО СЕКРЕТУ ВСЕМУ СВЕТУ 12+
09.00 “ТЕСТ” 12+
09.25 ПЯТЕРО НА ОДНОГО 12+
10.10 СТО К ОДНОМУ 12+
11.00, 20.00 ВЕСТИ
11.25 100ЯНОВ 12+
12.30 ДОКТОР МЯСНИКОВ 12+
13.30 “ДОЧЬ ЗА ОТЦА” 12+
18.00 ПРИВЕТ, АНДРЕЙ! 12+
21.00 “ЕДИНСТВЕННАЯ РАДОСТЬ” 12+

НТВ

06.25 ЧП 16+
06.50 “ПРОСТЫЕ ВЕЩИ” 12+
09.00, 11.00, 17.00 СЕГОДНЯ
09.20 ГОТОВИМ С АЛЕКСЕЕМ ЗИМИНЫМ 0+
09.45 КТО В ДОМЕ ХОЗЯИН 12+
10.25 ЕДИМ ДОМА 0+
11.20 ГЛАВНАЯ ДОРОГА 16+
12.00 ЖИВАЯ ЕДА 12+
13.00 КВАРТИРНЫЙ ВОПРОС 0+
14.00 НАШПОТРЕБНАДЗОР 16+
15.00 ПОЕДЕМ, ПОЕДИМ! 0+
16.00 СВОЯ ИГРА 0+
17.20 СЛЕДСТВИЕ ВЕЛИ... 16+
20.00 ЦТ 16+
22.00 СЕКРЕТ НА МИЛЛИОН 16+
00.00 МЕЖДУНАРОДНАЯ ПИЛОРАМА 16+

КУЛЬТУРА ТЕЛЕКАНАЛ

07.30 “ХРИСТОС И АНТИХРИСТ” 12+
08.00 МУЛЬТФИЛЬМЫ 12+
08.50 “КРАСНОЕ ПОЛЕ” 12+
11.00 ОБЫКНОВЕННЫЙ КОНЦЕРТ 12+
11.30 ПЕРЕДВИЖНИКИ 12+
12.05 “МОЙ МЛАДШИЙ БРАТ” 12+
13.45 ЗЕМЛЯ ЛЮДЕЙ 12+
14.15 “ДИКАЯ ПРИРОДА ГРЕЦИИ” 12+
15.05 “ЗАБЫТОЕ РЕМЕСЛО”. “БУРЛАК” 12+
15.20 “ВРЕМЯ ДЛЯ РАЗМЫШЛЕНИЙ” 12+
16.30 ГЕРОЯМ РЖЕВА ПОСВЯЩАЕТСЯ... 12+
18.05 ЛИНИЯ ЖИЗНИ 12+
19.05 “ПРЕДКИ НАШИХ ПРЕДКОВ” 12+
19.45 “ВЕРЬТЕ МНЕ, ЛЮДИ” 12+
21.35 “ПРАВДА О МУСОРЕ” 12+
22.20 “О МЫШАХ И ЛЮДЯХ” 12+

ТВЦ

06.30 «УРОК ЖИЗНИ» 12+
08.35 ПРАВОСЛАВНАЯ ЭНЦИКЛОПЕДИЯ 6+
09.05 ПОЛЕЗНАЯ ПОКУПКА 16+
09.15 «ПРИКЛЮЧЕНИЯ ЖЁЛТОГО ЧЕМОДАНЧИКА» 0+
10.30 «ВЕТЕР ПЕРЕМЕН» 12+
12.30, 15.30, 00.45 СОБЫТИЯ
12.45 «ЖЕНИХ ИЗ МАЙАМИ» 16+
14.30 «ПОЛОВИНКИ НЕВОЗМОЖНОГО» 12+
15.45 «ПОЛОВИНКИ НЕВОЗМОЖНОГО» 12+
18.35 «ГОРНАЯ БОЛЕЗНЬ» 12+
22.00 ПОСТСКРИПТУМ 16+
23.15 ПРАВО ЗНАТЬ! 16+

ПЯТЫЙ КАНАЛ

06.00 “ДЕТЕКТИВЫ” 16+
08.40 “СТАРЫЕ КЛЯЧИ” 12+
11.05 “СЛЕД” 12+

ЗВЕЗДА

07.10 “РАЗВЕДЧИКИ” 12+
09.00, 14.00, 19.00 НОВОСТИ 16+
10.00 ЛЕГЕНДЫ ЦИРКА 6+
10.30 ЛЕГЕНДЫ КИНО 6+
11.15 “ЗАГАДКИ ВЕКА” 12+
12.05 УЛИКА ИЗ ПРОШЛОГО 16+
12.55 НЕ ФАКТ! 6+
13.30 КРУИЗ-КОНТРОЛЬ 6+
14.15 СПЕЦРЕПОРТАЖ 12+
14.35 СССР. ЗНАК КАЧЕСТВА 12+
15.25 “СДЕЛАНО В СССР” 6+
15.35 ДОБРОЕ УТРО
17.15 “ОДИНОКИМ ПРЕДОСТАВЛЯЕТСЯ ОБЩЕЖИТИЕ” 12+
19.10 ЗАДЕЛО! 12+
19.25 “РАЗНЫЕ СУДЬБЫ” 12+
21.30 “В ЗОНЕ ОСОБОГО ВНИМАНИЯ” 0+
23.25 “РОДИНА ИЛИ СМЕРТЬ” 12+

РЕН

06.00 НЕВЕРОЯТНО ИНТЕРЕСНЫЕ ИСТОРИИ 16+
06.30 “ОДИН ДОМА 3” 0+
08.00 “ОТПЕТЫЕ МОШЕННИКИ” 18+
10.15 МИНТРАНС 16+
11.15 САМАЯ ПОЛЕЗНАЯ ПРОГРАММА 16+
12.15 ВОЕННАЯ ТАЙНА 16+
16.20 “ЗАСЕКРЕЧЕННЫЕ СПИСКИ” 16+
18.20 “ДОМ СТРАННЫХ ДЕТЕЙ МИСС ПЕРЕГРИН” 16+
20.45 “ПОСЛЕДНИЙ ОХОТНИК НА ВЕДЬМ” 16+
22.50 “РИДДИК” 16+

Домашний

06.30, 6 КАДРОВ 16+
06.55 “ТРИ ПОЛУГРАЦИИ” 12+
10.25 “ИДЕАЛЬНЫЙ БРАК” 16+
19.00 “ВЕЛИКОЛЕПНЫЙ ВЕК” 16+
23.05 “ЗВЁЗДЫ ГОВОРЯТ” 16+

СТС

07.00 ЕРАЛАШ 0+
07.20 МУЛЬТФИЛЬМЫ 6+
09.25 «УРАЛЬСКИЕ ПЕЛЬМЕНИ» 16+
10.00 ПРОСТО КУХНЯ 12+
11.00 «РИО-2» 0+
12.55 «ЗВЕРОПОЙ» 6+
15.00 ДЕТКИ-ПРЕДКИ 12+
16.05 «МАЙОР ПЕЙН» 0+
18.00 «ШПИОН ПО СОСЕДСТВУ» 12+
19.55 «ОГРАБЛЕНИЕ ПО-ИТАЛЬЯНСКИ» 12+
22.05 «8 ПОДРУГ ОУШЕНА» 16+

ТНТ

08.00 ТНТ MUSIC 16+
08.30 ТНТ. GOLD 16+
10.00 “САШАТАНЯ” 16+
11.30 “ПРОЕКТ “АННА НИКОЛАЕВНА” 18+
16.00 “257 ПРИЧИН, ЧТОБЫ ЖИТЬ” 16+
18.00 “АННА” 16+
20.00 ОСТРОВ ГЕРОЕВ 16+
21.00 ОДНАЖДЫ В РОССИИ 16+
23.00 ЖЕНСКИЙ СТЕНДАП 16

МАТЧ!

11.00 ВСЯ ПРАВДА ПРО… 12+
11.30 ФУТБОЛ. ЧЕМПИОНАТ ИСПАНИИ. «ГРАНАДА» - «ВИЛЬЯРРЕАЛ» 0+
13.20, 17.30, 20.10 ВСЕ НА МАТЧ!
13.55 РЕГБИ. ЛИГА СТАВОК - ЧЕМПИОНАТ РОССИИ. «КРАСНЫЙ ЯР» (КРАСНОЯРСК) - «СЛАВА» (МОСКВА)
15.55, 18.30, 20.05, 03.20 НОВОСТИ
16.00 ВСЕ НА ФУТБОЛ! 12+
17.00 ОТКРЫТЫЙ ПОКАЗ 12+
18.00 ИГРАЕМ ЗА ВАС 12+
18.35 ПРОФЕССИОНАЛЬНЫЙ БОКС. ДМИТРИЙ БИВОЛ ПРОТИВ ЛЕНИНА КАСТИЛЬО. БОЙ ЗА ТИТУЛ ЧЕМПИОНА WBA В ПОЛУТЯЖЕЛОМ ВЕСЕ 16+
19.35 НЕФУТБОЛЬНЫЕ ИСТОРИИ 12+
20.55 ВНЕ ИГРЫ 12+
21.25 ФУТБОЛ. ЧЕМПИОНАТ ГЕРМАНИИ. «ЛЕЙПЦИГ» - «БОРУССИЯ» (ДОРТМУНД).
23.25 ФУТБОЛ. ТИНЬКОФФ РОССИЙСКАЯ ПРЕМЬЕР-ЛИГА. ЦСКА - «ЗЕНИТ» (САНКТ-ПЕТЕРБУРГ).

21, ВОСКРЕСЕНЬЕ

ПЕРВЫЙ КАНАЛ

05.50, 06.10 «УЛИЦА ПОЛНА НЕОЖИДАННОСТЕЙ» 0+
06.00, 10.00, 12.00, 15.00, 21.00 НОВОСТИ
07.10 ИГРАЙ, ГАРМОНЬ ЛЮБИМАЯ! 12+
07.45 ЧАСОВОЙ 12+
08.10 ЗДОРОВЬЕ 16+
09.20 НЕПУТЕВЫЕ ЗАМЕТКИ 12+
10.10 ЖИЗНЬ ДРУГИХ 16+
11.10, 12.10 ВИДЕЛИ ВИДЕО? 6+
13.45 НА ДАЧУ! 6+
15.10 «ДЕТИ ДОН КИХОТА» 0+
16.40 ПРИЗВАНИЕ. ПРЕМИЯ ЛУЧШИМ ВРАЧАМ РОССИИ 0+
18.30 СПАСИБО ВРАЧАМ! 0+
22.00 DANCE РЕВОЛЮЦИЯ 12+
23.45 ЧТО? ГДЕ? КОГДА?
01.00 «НАЙТИ СЫНА» 16+

РОССИЯ 1

04.30, 01.50 “ПРЕВРАТНОСТИ СУДЬБЫ” 16+
06.10, 03.25 “ЭГОИСТ” 16+
08.00 МЕСТНОЕ ВРЕМЯ
08.35 УСТАМИ МЛАДЕНЦА 12+
09.20 КОГДА ВСЕ ДОМА 12+
10.10 СТО К ОДНОМУ 12+
11.00, 20.00 ВЕСТИ
11.25 100ЯНОВ 12+
12.30 “ПОГОВОРИ СО МНОЮ О ЛЮБВИ” 12+
16.10 “КТО Я” 18+
22.00 РОССИЯ. КРЕМЛЬ. ПУТИН 12+

НТВ

05.25 “ЗВЕЗДА” 16+
07.00 ЦТ 16+
09.00, 11.00, 17.00, 20.00 СЕГОДНЯ
09.20 У НАС ВЫИГРЫВАЮТ! 12+
11.20 ПЕРВАЯ ПЕРЕДАЧА 16+
12.00 ЧУДО ТЕХНИКИ 12+
12.50 ДАЧНЫЙ ОТВЕТ 0+
14.00 НАШПОТРЕБНАДЗОР 16+
15.00 ОДНАЖДЫ... 16+
16.00 СВОЯ ИГРА 0+
17.20 СЛЕДСТВИЕ ВЕЛИ... 16+
19.00 НОВЫЕ РУССКИЕ СЕНСАЦИИ 16+
21.10 ТЫ НЕ ПОВЕРИШЬ! 16+
22.20 ЗВЕЗДЫ СОШЛИСЬ 16+
00.00 ОСНОВАНО НА РЕАЛЬНЫХ СОБЫТИЯХ 16+

КУЛЬТУРА ТЕЛЕКАНАЛ

07.30 МУЛЬТФИЛЬМЫ 12+
10.30 ОБЫКНОВЕННЫЙ КОНЦЕРТ 12+
11.00 “ВЕРЬТЕ МНЕ, ЛЮДИ” 12+
12.45 ПИСЬМА ИЗ ПРОВИНЦИИ 12+
13.15 ДИАЛОГИ О ЖИВОТНЫХ 12+
13.55 ДРУГИЕ РОМАНОВЫ 12+
14.25 ГАЛА-КОНЦЕРТ ЛАУРЕАТОВ ВСЕРОССИЙСКОГО ФЕСТИВАЛЯ-КОНКУРСА ЛЮБИТЕЛЬСКИХ ТВОРЧЕСКИХ КОЛЛЕКТИВОВ 12+
15.50 “СКАНДАЛЬНОЕ ПРОИСШЕСТВИЕ В БРИКМИЛЛЕ” 12+
18.00 ЛИНИЯ ЖИЗНИ 12+
18.50 “ДЕВЯТЬ ДНЕЙ И ВСЯ ЖИЗНЬ” 12+
19.25 КЛАССИКИ СОВЕТСКОЙ ПЕСНИ 12+
20.05 РОМАНТИКА РОМАНСА 12+
21.00 “МОЙ МЛАДШИЙ БРАТ” 12+
22.40 “АРХИВНЫЕ ТАЙНЫ” 12+
23.10 ДЖ.ВЕРДИ. “РЕКВИЕМ” 12+

ТВЦ

06.40 «ИНСПЕКТОР УГОЛОВНОГО РОЗЫСКА» 0+
08.20 ФАКТОР ЖИЗНИ 12+
08.45 ПОЛЕЗНАЯ ПОКУПКА 16+
09.10 ЕРАЛАШ 6+
09.20 «ПАРИЖСКИЕ ТАЙНЫ» 6+
11.30 «СВЕТЛАНА КРЮЧКОВА. НИКОГДА НЕ ГОВОРИ «НИКОГДА» 12+
12.30, 00.55 СОБЫТИЯ
12.45 «ЕКАТЕРИНА ВОРОНИНА» 12+
14.50 СМЕХ С ДОСТАВКОЙ НА ДОМ 12+
15.30 МОСКОВСКАЯ НЕДЕЛЯ 12+
16.05 «ВАСИЛИЙ ШУКШИН. КОМПЛЕКС ПРОВИНЦИАЛА» 16+
16.55 ХРОНИКИ МОСКОВСКОГО БЫТА 12+
17.50 ПРОЩАНИЕ. АННА САМОХИНА 16+
18.40 «ОДНА ЛОЖЬ НА ДВОИХ» 12+
22.20, 01.10 «КОВЧЕГ МАРКА» 12+

ПЯТЫЙ КАНАЛ

06.00 «ЧЕРНЫЕ ВОЛКИ» 16+
08.20 «МОЯ ПРАВДА. ОЛЕГ ГАЗМАНОВ» 16+
09.20 «МОЯ ПРАВДА. ВСЕ МАСКИ БАРИ АЛИБАСОВА» 16+
10.25 «ОДЕССИТ» 16+
14.15 «КУБА» 16+

ЗВЕЗДА

07.20 “РАЗВЕДЧИКИ” 12+
10.00 НОВОСТИ 16+
10.25 СЛУЖУ РОССИИ 12+
10.55 ВОЕННАЯ ПРИЕМКА 6+
11.45 СКРЫТЫЕ УГРОЗЫ 12+
12.30 “СЕКРЕТНЫЕ МАТЕРИАЛЫ” 12+
13.25 КОД ДОСТУПА 12+
14.15 СПЕЦРЕПОРТАЖ 12+
14.50 “СМЕРШ” 12+
19.00 ГЛАВНОЕ 16+
20.25 “ЛЕГЕНДЫ СОВЕТСКОГО СЫСКА” 16+
23.35 “СДЕЛАНО В СССР” 6+
00.00 ФЕТИСОВ 12+

РЕН

06.00 ТАЙНЫ ЧАПМАН 16+
09.15 “ВАВИЛОН НАШЕЙ ЭРЫ” 16+
11.05 “БИБЛИОТЕКАРЬ 2. ВОЗВРАЩЕНИЕ К КОПЯМ ЦАРЯ СОЛОМОНА” 16+
12.55 “БИБЛИОТЕКАРЬ 3. ПРОКЛЯТИЕ ИУДОВОЙ ЧАШИ” 16+
14.55 “ДОМ СТРАННЫХ ДЕТЕЙ МИСС ПЕРЕГРИН” 16+
17.15 “ПОСЛЕДНИЙ ОХОТНИК НА ВЕДЬМ” 16+
19.15 “РИДДИК” 16+
21.35 “ВОСХОЖДЕНИЕ ЮПИТЕР” 16+
00.00 ДОБРОВ В ЭФИРЕ 16+

Домашний

6.30 6 КАДРОВ 16+
06.35 «ДОЖИВЁМ ДО ПОНЕДЕЛЬНИКА» 12+
08.45 ПЯТЬ УЖИНОВ 16+
09.00 «ИСЧЕЗНОВЕНИЕ» 16+
10.55 «ДРУГАЯ Я» 16+
15.00, 19.00 «ВЕЛИКОЛЕПНЫЙ ВЕК» 16+
23.15 «ТРИ ПОЛУГРАЦИИ» 12+

СТС

7.00 ЕРАЛАШ 0+
7.20 МУЛЬТСЕРИАЛЫ 6+
8.50, 11.05 “УРАЛЬСКИЕ ПЕЛЬМЕНИ” 16+
10.00 РОГОВ В ГОРОДЕ 16+
12.20 “11 ДРУЗЕЙ ОУШЕНА” 12+
14.45 “12 ДРУЗЕЙ ОУШЕНА” 16+
17.20 “13 ДРУЗЕЙ ОУШЕНА” 16+
19.45 “8 ПОДРУГ ОУШЕНА” 16+
22.00 “ОТПЕТЫЕ МОШЕННИЦЫ” 16+

ТНТ

08.00 ТНТ. GOLD 16+
10.00 “САШАТАНЯ” 16+
12.00 ПЕРЕЗАГРУЗКА 16+
13.00 КОМЕДИ КЛАБ 16+
18.00 “ЛЮДИ ИКС. ПОСЛЕДНЯЯ БИТВА” 16+
20.05 ОДНАЖДЫ В РОССИИ 16+
23.00 STAND UP 16+

МАТЧ!

11.00 ВСЯ ПРАВДА ПРО… 12+
11.30 Х/Ф “БОЕЦ” 12+
13.35, 18.55, 03.25 ВСЕ НА МАТЧ! ПРЯМОЙ ЭФИР. АНАЛИТИКА. ИНТЕРВЬЮ. ЭКСПЕРТЫ
14.05 ФУТБОЛ. ЧЕМПИОНАТ ИСПАНИИ. “АТЛЕТИК” (БИЛЬБАО) - “БЕТИС” 0+
15.55, 18.30 НОВОСТИ
16.00 ФУТБОЛ. ЧЕМПИОНАТ ГЕРМАНИИ. “ГЕРТА” - “БАЙЕР” 0+
18.00 ВНЕ ИГРЫ 12+
18.35 “ЦСКА - “ЗЕНИТ”. LIVE”. СПЕЦРЕПОРТАЖ 12+
19.55 ФУТБОЛ. ТИНЬКОФФ РОССИЙСКАЯ ПРЕМЬЕР-ЛИГА. “УФА” - “ТАМБОВ”
21.55 ФУТБОЛ. ЧЕМПИОНАТ ЕВРОПЫ- 1996 Г. ШОТЛАНДИЯ - АНГЛИЯ. 0+
23.55 МОЯ ИГРА 12+

Реестр мест, опасных для купания на водоемах, расположенных на территории Прибайкальского района на летний период 2020 года

Мыс. Убиенный (оз. Котокель), с. Исток (оз. Котокель), с. Турунтаево (р. Итанца: местность – Шлехон -1»; местность - «Шлехон – 2»; с. Карымск; Халзаново), с. Кома (р. Итанца), с. Зырянск (р. Итанца), с. Нестерово (р. Итанца), с. Кика (р. Кика), местность «Хаим» (р. Хаим), с. Гремячинск (р. Кика), с. Гремячинск (оз. Байкал), Местность – «5 речка» (оз. Байкал), местность – «10 речка» (оз. Байкал), местность Ярцы (оз. Байкал), с. Турка (оз. Байкал), местность «Налимовка» (р. Налимовка, оз. Байкал), с. Котково (оз. Байкал), с. Еловка (Береговая линия - р. Селенга), Ст. Татаурово – паромная переправа (р. Селенга), с. Ильинка – местность «Бурлаково» (р. Селенга), с. Ильинка (оз. Саяны), с. Ильинка – местность «Горячие ключи» (р. Селенга), ст. Таловка – местность «Барма» (р. Селенга), с. Мостовка – местность «Улово» (р. Селенга), с. Мостовка – местность «Котерово» (р. Селенга), с. Мостовка – остров «Таракановский» (р. Селенга).

Прибайкальская районная администрация.

Администрация МО «Турунтаевское» СП проводит 13.07.2020 года в 15-00 часов в здании администрации МО «Турунтаевское» СП по адресу: с.Турунтаево, ул. 50 лет Октября, 1а, тел. 41-6-85, публичные слушания по изменению вида разрешенного использования следующего земельного участка на разрешенное использование «для индивидуального жилищного строительства»:

- РБ, Прибайкальский район, с.Турунтаево, ул. Ленина, уч 36 «А» «магазины в капитальных зданиях, расчитанные на малый поток посетителей», с кадастровым номером 03:16:340134:57.

По всем возникшим вопросам просьба обращаться по тел. 41-6-85, или по адресу: с. Турунтаево. ул. 50 лет Октября, 1 А

О.И. Тутаева, глава МО «Турунтаевское» СП.

ВНИМАНИЕ! КОНКУРС!

Образец для месторасположения объекта

Прибайкальская районная администрация объявляет конкурс на лучший проект стелы на границе муниципального района МО «Прибайкальский район» на перевале Улан-Бургасы(«Пыхта») и в местности Катково оз. Байкал.

Основные требования к объекту конкурса:

1. Стела выполняется только в вертикальном исполнении.
2. Материал изделия - предпочтительней - металл.
3. Стела должна соответствовать по цветовой гамме прилегающему ландшафту местности.
4. Содержание стелы должно быть ёмким и лаконичным.
5. Стела будет устанавливаться справа по ходу километража автомобильной дороги «Улан-Удэ – Турунтаево – Курумкан – Улюнхан».
6. Конструкция стелы должна предоставлять возможность для удобного обслуживания в процессе эксплуатации (ремонт, покраска, устойчивость к атмосферным, природным, техногенным и прочим влияниям (вандализм).
7. С тыльной стороны стелы пожелание: «Доброго пути».
8. Стела в высоту не должна превышать 15 м., в ширину - не более 3 м.

В течение месяца со дня опубликования ждем ваши эскизы по адресу: с. Туруунтаево, 1 квартал, д.5, КУМХ, отдел архитектуры и строительства.

Электронный адрес: otdel_kumh@mail.ru

Прибайкальская районная администрация совместно с Комитетом по физической культуре, спорту и молодежной политике, а также с Управлением культуры района в преддверии празднования Дня молодежи, проводят следующие мероприятия:

1. Квест-игра по спортивному ориентированию (20 июня, с. Турунтаево).
2. Открытый онлайн-конкурс вайнов «Даешь молодежь» (с 8 по 24 июня).
3. Дистанционный районный конкурс гитарной песни (с 15 по 24 июня).

Положение будет опубликовано в следующем номере газеты.

«Мечта ветерана»

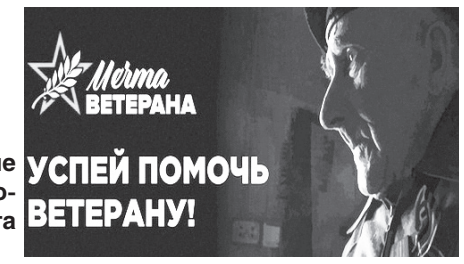

Предлагаем принять участие в большом социальном благотворительном проекте «Мечта ветерана»

На сайте «Мечта ветерана» (https://мечтаветерана.рф) жители республики могут рассказать не только о подвигах ветеранов Великой Отечественной войны, но и несбывшихся мечтах победителей, а после - помочь осуществить их совместными усилиями.

Социальный проект стартовал в феврале этого года, в преддверии празднования 75-летия Дня Победы. Благодаря проекту жители нашей страны могут рассказать не только о подвигах, живущих рядом с нами ветеранов Великой Отечественной войны - на сайте проекта можно сообщить о больших и маленьких несбывшихся мечтах победителей.

Чтобы стать участником проекта, нужно рассказать о мечте ветерана или помочь осуществить ту, что уже опубликована на портале - для этого нужно нажать кнопку «Осуществить мечту ветерана». После чего появится форма, в которой необходимо будет указать контактные данные, чтобы организаторы могли связаться с вами.

- По соседству с каждым из нас проживают инвалиды и участники Великой Отечественной войны, блокадники и труженики тыла. Попробуем сами осуществить их большую или маленькую мечту, либо разместите её на сайте и большая страна откликнется! - призывают организаторы проекта.

Территориальная избирательная комиссия МО «Прибайкальский район» сообщает

на 1 июля 2020 года назначено голосование по вопросу одобрения изменений в Конституцию Российской Федерации. Граждане могут проголосовать до дня голосования на избирательных участках по месту своей регистрации с 25 июня по 30 июня 2020 года вне помещения для голосования с 10 часов до 15 часов, в помещении для голосования с 15 часов до 20 часов.

1 июля голосование будет проходить с 8 часов до 20 часов.

Заявления о голосовании вне помещения для голосования могут быть поданы в участковую избирательную комиссия с 16 июня до 17 часов 1 июля 2020 года.

Участник голосования, который в день голосования будет находиться вне места своего жительства, может принять участие в голосовании по месту своего нахождения на основании заявления, поданного лично на бумажном носителе при предъявлении паспорта гражданина Российской Федерации (в период замены паспорта – временного удостоверения личности).

Заявление можно подать:

1. В территориальную комиссию по месту своего жительства или по месту, где избиратель будет находиться в день голосования с 5 июня до 14 часов 21 июня 2020 г. Территориальная избирательная комиссия осуществляет прием заявлений по адресу: с.Турунтаево, ул.Оболенского, д.5, 2 этаж. Часы работы: в рабочие дни с 11.00 до 19.00 часов, в выходные и праздничные дни с 10.00 до 15.00 часов. Справки по тел. 41-235, 51-440.

2. В участковую комиссию по месту своего жительства или по месту, где он будет находиться в день голосования с 16 июня до 14 часов 21 июня 2020 г.

3. Через многофункциональный центр предоставления государственных и муниципальных услуг (далее – МФЦ) с 5 июня до 14 часов 21 июня 2020 г.

4. Также заявление может быть подано избирателем в электронном виде с использованием федеральной государственной информационной системы «Единый портал государственных и муниципальных услуг (функций)» с 5 июня до 14 часов (по московскому времени) 21 июня 2020 г.

5. Участник голосования, который не может по уважительным причинам (по состоянию здоровья, инвалидности) самостоятельно прибыть в ТИК, УИК либо МФЦ для подачи заявления, в указанные выше сроки может устно или письменно (в том числе при содействии социального работника или иных лиц) обратиться в ТИК либо УИК по месту жительства или по месту, где он будет находиться в день голосования, для предоставления ему возможности лично подать заявление. Участник голосования при указанном посещении может устно или письменно заявить о своем желании проголосовать вне помещения для голосования.

Готовь сани летом

Общая сумма капиталовложений, которые будут потрачены на приобретение новых котлов, составит более 7,3 млн. рублей.

Наступила теплая пора. Настало время, вплотную позаботиться о проведении следующего отопительного периода. Как говорится, готовь сани летом. Для этих целей, в соответствии с соглашением о выделении субсидии между Минстроем Республики Бурятия и Прибайкальским районом, намечен целый ряд работ для ремонта систем теплоснабжения. По информации, представленной Комитетом по муниципальному хозяйству, планируется приобрести два новых котла в котельную с. Мостовка, два котла в 3-ю котельную с. Турунтаево, по одному котлу в котельные с. Татаурово, котельную ТУСМ с. Турунтаево и котельную с. Старое Татаурово. Еще 2,4 млн. рублей будет потрачено на приобретение материалов для ремонта теплотрасс. Общий объем инвестиций в ЖКХ Прибайкальского района в 2020 году составит 9,7 млн. рублей. Такие цифры не могут не радовать, учитывая, что отопительный период в нашем регионе длится около 9 месяцев, всем нам важно жить и работать в комфортных условиях. Без своевременного ремонта систем теплоснабжения добиться этого невозможно.

Михаил Литвинов.

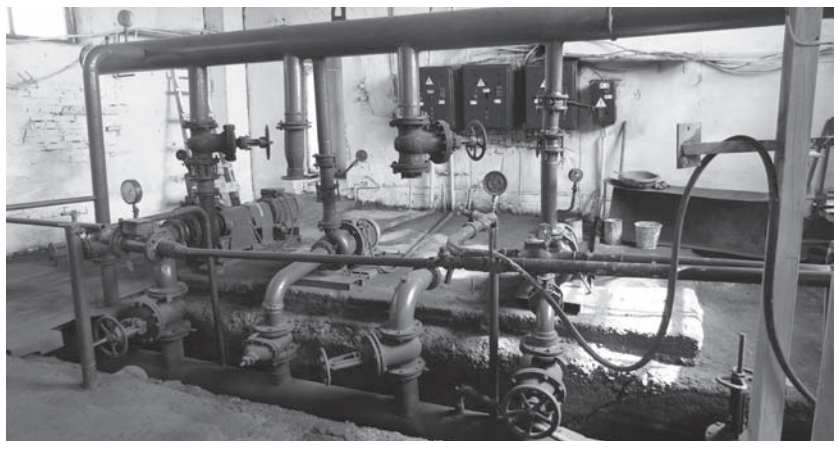

В районе восстановили лесной питомник

Двенадцатый питомник в республике

Сотрудники Кикинского и Прибайкальского лесхозов восстановили питомник, который пустовал более 7 лет.

Лесники будут выращивать сеянцы сосны с открытой корневой системой. Перед началом посева, сотрудники лесхозов очистили питомник от сорняков и мусора, а затем обработали семена в слабом растворе перманганат калия для быстрой и большей всхожести. Всего было высеяно около 5 млн семян сосны. Такого количества хватит, чтобы восстановить более 1 100 га леса на территориях, погибших от лесных пожаров.

«В этом году планируем получить первые всходы, а уже через 2 года сеянцы будут готовы к высадке в лесном фонде. В течение года будем ухаживать за сеянцами: им требуется особый специальный уход – подкормка минеральными удобрениями, аккуратная прополка и рыхление почвы» - поделился руководитель Кикинского лесхоза, Данил Вотинцев.

Это уже двенадцатый по счету лесной питомник в республике. Ежегодно лесники проводят посев лесных

семян на общей площади более 8 га. За год с такой площади получают более 6 миллионов сеянцев сосны для восстановления лесов.

Напомним, увеличение площадей лесовосстановления проводится в рамках реализации нацпроекта «Экология», регионального проекта «Сохранение лесов». К 2024 году баланс выбытия и воспроизводства лесов должен увеличиться до 100%. Сегодня этот показатель составляет 86,6 %.

Пресс-служба Республиканского агентства лесного хозяйства.

«Мисс и Мистер Маленькая страна»

С 20 мая по 1 июня Автономное Учреждение «Межпоселенческий Культурно-Досуговый Центр» запустил в социальных сетях открытый онлайн-конкурс. Итоги подведены

Конкурс проходил в три этапа: 1 этап – «Карнавал детства». Участники отправляли фото, где были изображены в нарядном платье, в карнавальном костюме, с аквагримом на лице и т.д; 2 этап - «Умники и умницы». Участники отвечали на интеллектуальные вопросы. Самым интересным оказался 3 этап - «Восходящая звездочка», каждый участник показывал своё мастерство маленького артиста. Жюри пришлось нелегко, ведь каждый ребенок уникален, но конкурс есть конкурс. В Международный День Защиты детей были определены следующие победители в разных возрастных категориях:

Возрастная категория 3-5 лет: 1 место- «Мини Мисс-2020» - **Токмакова Аня,** 4 г. (г. Улан-Удэ), 2 место - **Цыренжапова Саяна,** 4 г. (с. Сосново-Озерское, Еравнинский р-н), 3 место - **Панькова Елизавета,** 5 лет (г. Улан-Удэ). Приз зрительских симпатий - **Намсараева Арьяна,** 4 г. (с. Удинск, Хоринский р-н, 2100 лайков).

1 место «Мини Мистер-2020» - **Симкин Глеб,** 3 г. (с. Турунтаево), 2 место - **Гурецкий Глеб,** 4 г. (с. Турунтаево), 3 место - **Дмитриев Иван,** 5 лет (г. Улан-Удэ). Приз зрительских симпатий - **Шуматаев Марк,** 4 г. (с. Удинск, Хоринский р-н).

Возрастная категория 6-8 лет: «Маленькая Мисс 2020» 1 место - **Мезенина Елизавета**, 8 лет (п. Ильинка), 2 место - **Курило Алина,** 7 лет (с. Турунтаево), 3 место - **Сыренова Анастасия,** 8 лет (у.Сорок, Окинский р-н).

Приз зрительских симпатий - **Балданова Сарюна,** 7 лет (с. Харбяты, Тункинский р-н, 400 лайков).

1 место «Маленький Мистер-2020» - **Сычёв Илья,** 9 лет (с. Булык, Джидинский р-н), 2 место - **Бобров Алексей,** 7 лет (Еравнинский р-н), 3 место - **Перфильев Семён,** 8 лет (г. Улан-Удэ). Приз зрительских симпатий - **Цыренов Гэсэр,** 6 лет (п. Монды, Тункинский р-н, 75 лайков).

Возрастная категория 9-12 лет: 1 место «Юная Мисс-2020» - **Коротич Ксения,** 10 лет (с. Турунтаево), 2 место - **Попова Яна,** 10 лет (г. Гусиноозерск), 3 место - **Кривцова Маргарита,** 9 лет (г. Гусиноозерск, Селенгинский р-н). Приз зрительских смпатий - **Намсараева Сарюна,** 10 лет (г. Улан-Удэ, 1000 лайков).

1 место «Юный Мистер-2020» - **Коломейцев Глеб,** 9 лет (г. Гусиноозерск), 2 место - **Князев Сергей,** 10 лет (г. Гусиноозерск), 3 место - **Доржиев Ардан,** 10 лет (г. Улан-Удэ). Приз зрительских симпатий - **Лубсанов Алдар,** 10 лет (п. Монды, Тункинский р-н, 41 лайк).

267 самых красивых и талантливых мальчиков и девочек из разных районов Республики Бурятия, г. Улан-Удэ, г. Иркутска и Забайкальского края приняли участие в нашем конкурсе. Публикуем фотографии победителей из Прибайкальского района.

МКДЦ.

Коротич Ксения.

Гурецкий Глеб.

Курило Алина.

Мезенина Елизавета.

Симкин Глеб.

ПИСЬМА «Прибайкальца»

Школа и цифровые технологии

Цифровые практики были организованы на базе четырнадцати социальных партнеров школы

Грантовый проект «Прибайкальская цифровая школа», реализуемый в настоящее время МОУ «Турунтаевская СОШ №1», направлен на знакомство учащихся с основными цифровыми технологиями, инструментами, ресурсами, которые активно реализуются как в современном производстве, так и в повседневной жизнедеятельности.

Одним из основных механизмов реализации грантового проекта являются цифровые практики, которые призваны сформировать у учащихся понимание значимости цифровых технологий для развития современного общества в цифровом мире.

В ходе четырех месяцев для учащихся было организовано и проведено пятнадцать цифровых практик.

В цифровых практиках приняли участие учащиеся с 3 по 11 параллели классов, всего 215 учащихся Турунтаевской школы №1.

Цифровые практики были организованы на базе четырнадцати социальных партнеров школы: Управление Пенсионного фонда по Прибайкальскому району, Прибайкальский районный суд Республики Бурятия, АУ «МКДЦ» (Автономное Учреждение «Межпоселенческий культурно-досуговый центр») аппаратная и кинозал «Байкал Синема», Комитет по физической культуре, спорту и молодежной политике администрации Прибайкальского района, ПАО «Ростелеком», «Интернет-центр» с. Турунтаево, Филиал Россельхозбанка в с.Турунтаево, Фотостудия Костиковой Натальи с. Турунтаево, кафе «Юбилейное» с. Турунтаево, Детская библиотека с. Турунтаево, МОУ ДО «Турунтаевский дом детского творчества», МО ДО «Турунтаевская Детско-юношеская спортивная школа»,столовая МОУ «Турунтаевская СОШ №1».

В ходе практики совместно с представителями социума педагоги стремились показать ребятам, как используются цифровые технологии, устройства, инструменты представителями различных профессий для решения своих профессиональных задач.

Ребята познакомились с цифровыми устройствами, используемыми в различных сферах профессиональной деятельности: Цифровой проектор NEC NC2000C для кинопоказа, современные цифровые видеокамеры, встроенные в квадрокоптеры для выполнения видеосъемки.

В ходе практики ребята узнали о цифровых сервисах, широко используемых в пенсионном обеспечении, социальном страховании, в банковской системе, в работе суда общей юрисдикции.

По итогам практики учащиеся представили следующие продукты выполненных в ходе практики проектных заданий: информационные буклеты, инфографика, мотивационные постеры, буклеты, презентации, видеоролики, реставрированные старые фотографии из семейных архивов, буктрейлеры, плейкасты, кластеры, презентация из оцифрованных рисунков, фотоколлаж, цифровой альбом учащихся 10 класса «Правнуки о войне», Excel-калькулятора при калькуляции блюд в сфере питания школьников для подсчета калорий, виртуальная экскурсия, изделия, распечатанные на 3-D принтере.

Работая над выполнением проектных заданий, ребята познакомились со следующими цифровыми информационными инструментами: с программами Adobe Photoshop, PhotoShow Pro для выполнения аудио- и видеомонтажа, Windows MovieMaker; с программой Microsoft Excel при составлении электронных таблиц в общепите, например, при калькуляции блюд в сфере питания для подсчета калорий; с программой iSpringFree для создания красочных Flash-презентаций с помощью редактора MS Power Point; с сервисами IMGonline.com.ua, Easelly, Piktochart, Venngage для создания инфографики и мотивационных постеров.

Работая над созданием продуктов практики, ребята отрабатывали навыки работы с информацией, навыки использования программного обеспечения, навыки цифровой обработки графики и видео. Помимо этого знакомились с тем, как развивается использование цифровых технологий в социальной, производственной сферах, сфере услуг. Конфиденциальность информации, предоставленной социальными партнерами в ходе цифровых практик, строго соблюдена.

Цифровые практики обладают большим образовательным, развивающим потенциалом, являются интерактивной формой обучения школьников, их знакомства с миром цифры.

Коллектив МОУ «Турунтаевская СОШ №1» выражает большую благодарность социальным партнерам школы за содействие в организации и проведении цифровых практик и надеется на дальнейшее сотрудничество.

С.Л. Родионова,
зам. директора по УВР.

Леонид БЕЛЫХ: голосующие «ЗА КОНСТИТУЦИЮ» смогут выиграть квартиру!

Обращение управляющего директора АО «Улан-Удэнский авиационный завод» Леонида Белых к жителям республики

Уважаемые жители Республики Бурятия, дорогие друзья!

С 25 июня по 1 июля мы с вами будем голосовать за принятие поправок к Конституции России. Это самое важное событие нашей современной истории. Конституция – это основной закон страны, поэтому очень важно, что в нем появятся новые нужные всем нам гарантии. В первую очередь – это государственные гарантии социальной защищенности. Я говорю об обязательной индексации пенсий и пособий, об установлении минимальной заработной платы на уровне не ниже реального прожиточного минимума, о доступной медицине. Эпидемия коронавируса и последовавший за ней режим самоизоляции показали нам, что эти гарантии государства жизненно необходимы.

В обновленной Конституции также закрепляется нерушимость российских границ и историческая память о подвигах наших предков.

В числе поправок особое место занимает государственная забота о детях и семейные ценности. Нашим семьям нужна такая поддержка и забота. Кроме того, для жителей многонациональных регионов, и, в частности, для нашей республики очень важно, что в Конституции закрепляется положение о развитии и сохранении языка и культуры всех народов, живущих в России.

Понимая важность предстоящего голосования, в Союзе Машиностроителей России решили особым образом стимулировать жителей Бурятии, чтобы им энергичнее шагалось на участки для голосования. Среди всех проголосовавших будет проведена викторина с розыгрышем большого числа ценных призов. Главный приз – квартира в центре Улан-Удэ, в новом доме по адресу Борсоева, 77.

Подробно о том, как будет проходить розыгрыш призов, вы узнаете из средств массовой информации, а я со своей стороны гарантирую, что квартира будет обязательно разыграна. Желаю всем удачи и жду приглашения на новоселье.

РАЙОННЫЙ СОВЕТ ДЕПУТАТОВ РЕШЕНИЕ *от 25 декабря 2019 г. № 92*
«О внесении изменений в решение от 25 декабря 2018 г. № 21 «О бюджете МО «Прибайкальский район» на 2019 г. и плановый период 2020 и 2021 г.г.» ПРОДОЛЖЕНИЕ НАЧ. №12, 13, 14, 15, 17, 18, 19, 20, 21, 22.

Приложение к решению районного Совета депутатов от 25 декабря 2019 года №92

Распределение бюджетных ассигнований по целевым статьям (муниципальным программам и непрограммным направлениям деятельности), видам расходов, ведомствам, а также по разделам, подразделам классификации расходов бюджетов на 2020 -2021 годы (тыс. рублей)

Наименование	Целев. статья	Вид расхода	ГРБС	Раздел	Подраздел	Сумма на 2020 г.	Сумма на 2021 г.
Общегосударственные вопросы	43 1 01 81020	122	902	01		45,5	45,5
Обесп. деятельности фин., налог. и тамож. органов и органов фин. (фин.-бюджетного) надзора	43 1 01 81020	122	902	01	06	45,5	45,5
Взносы по обяз. соцстрах. на выплаты денежного содержания и иные выплаты работникам государственных (муниципальных) органов	43 1 01 81020	129				1 253,3	1 265,8
Финансовое управление МО «Прибайкальский район»	43 1 01 81020	129	902			1 253,3	1 265,8
Общегосударственные вопросы	43 1 01 81020	129	902	01		1 253,3	1 265,8
Обесп. деятельности фин., налог. и тамож. органов и органов фин. (фин.-бюджетного) надзора	43 1 01 81020	129	902	01	06	1 253,3	1 265,8
Закупка товаров, работ и услуг в сфере информационно-коммуникационных технологий	43 1 01 81020	242				3,0	3,0
Финансовое управление МО «Прибайкальский район»	43 1 01 81020	242	902			3,0	3,0
Общегосударственные вопросы	43 1 01 81020	242	902	01		3,0	3,0
Обесп. деятельности фин., налог. и тамож. органов и органов фин. (фин.-бюджетного) надзора	43 1 01 81020	242	902	01	06	3,0	3,0
Прочая закупка товаров, работ и услуг для обеспечения гос. (муниципальных) нужд	43 1 01 81020	244				23,0	23,0
Финансовое управление МО «Прибайкальский район»	43 1 01 81020	244	902			23,0	23,0
Общегосударственные вопросы	43 1 01 81020	244	902	01		23,0	23,0
Обесп. деятельности фин., налог. и тамож. органов и органов фин. (фин.-бюджетного) надзора	43 1 01 81020	244	902	01	06	23,0	23,0
Подпрограмма «Совершенствование межбюджетных отношений»	43 2 00 00000					16 724,0	16 726,6
Основное мероприятие «Предоставление межбюджетных трансфертов СП»	43 2 01 00000					16 724,0	16 726,6
Иные межбюдж. трансферты на выравнивание бюдж. обеспеченности поселений за счет средств местного бюджета	43 2 01 62020					13 600,0	13 600,0
Иные межбюджетные трансферты	43 2 01 62020	540				13 600,0	13 600,0
Межбюджетные трансферты общего характера бюджетам бюджетной системы РФ	43 2 01 62020	540	902	14		13 600,0	13 600,0
Прочие межбюджетные трансферты общего характера	43 2 01 62020	540	902	14	03	13 600,0	13 600,0
Частичная компенсация дополнительных расходов на повышение оплаты труда работников бюджетной сферы в связи с увеличением МРОТ с 1 января 2018 года и с 1 мая 2018 года	43 2 01 S2A30					3 059,0	3 059,0
Иные межбюджетные трансферты	43 2 01 S2A30	540				3 059,0	3 059,0
Финансовое управление МО «Прибайкальский район»	43 2 01 S2A30	540	902			3 059,0	3 059,0
Межбюджетные трансферты общего характера бюджетам бюджетной системы РФ	43 2 01 S2A30	540	902	14		3 059,0	3 059,0
Прочие межбюджетные трансферты общего характера	43 2 01 S2A30	540	902	14	03	3 059,0	3 059,0
Осуществление госполномочий по расчету и предоставлению дотаций поселениям	43 2 01 73090					65,0	67,6
Дотация на выравнивание бюджетной обеспеченности	43 2 01 73090	511				65,0	67,6
Финансовое управление МО «Прибайкальский район»	43 2 01 73090	511	902			65,0	67,6
Межбюджетные трансферты общего характера бюджетам бюджетной системы РФ	43 2 01 73090	511	902	14		65,0	67,6
Дотации на выравнивание бюджетной обеспеченности субъектов РФ и МО	43 2 01 73090	511	902	14	01	65,0	67,6
Подпрограмма «Управление муниципальным долгом»	43 3 00 00000					0,0	0,0
Основное мероприятие «Обслуживание муниципального долга»	43 3 01 00000					0,0	0,0
Обслуживание внутреннего долга	43 3 01 38010					0,0	0,0
Обслуживание муниципального долга	43 3 01 38010	730				0,0	0,0
Финансовое управление МО «Прибайкальский район»	43 3 01 38010	730	902			0,0	0,0
Обслуживание государственного и муниципального долга	43 3 01 38010	730	902	13		0,0	0,0
Обслуживание государственного внутреннего и муниципального долга	43 3 01 38010	730	902	13	01	0,0	0,0
Подпрограмма «Повышение эффективности бюджетных расходов»	43 4 00 00000					402,8	402,8
Основное мероприятие «Автоматизация бюджетного процесса»	43 4 01 00000					402,8	402,8
Информатика	43 4 01 24000					402,8	402,8
Закупка товаров, работ и услуг в сфере информационно-коммуникационных технологий	43 4 01 24000	242				402,8	402,8
Финансовое управление МО «Прибайкальский район»	43 4 01 24000	242	902			402,8	402,8
Национальная экономика	43 4 01 24000	242	902	04		402,8	402,8
Связь и информатика	43 4 01 24000	242	902	04	10	402,8	402,8
МП «Развитие физической культуры, спорта и молодежной политики в Прибайкальском районе на 2015-2017 годы и на период до 2021 года»	44 0 00 00000					6 356,7	6 066,7
Подпрограмма «Молодежь Прибайкалья»	44 1 00 00000					60,0	76,0
Основное мероприятие «Выполнение других обязательств муниципального образования»	44 1 01 00000					60,0	76,0
Проведение мероприятий для детей и молодежи	44 1 01 32500					60,0	76,0
МКУ «Комитет по физической культуре, спорту и молодежной политике Прибайкальской районной администрации»	44 1 01 32500	244	908			30,0	36,0
Образование	44 1 01 32500	244	908	07		30,0	36,0
Молодежная политика	44 1 01 32500	244	908	07	07	30,0	36,0
Иные выплаты населению	44 1 01 32500	360				20,0	30,0
МКУ «Комитет по физической культуре, спорту и молодежной политике Прибайкальской районной администрации»	44 1 01 32500	360	908			20,0	30,0
Образование	44 1 01 32500	360	908	07		20,0	30,0
Молодежная политика	44 1 01 32500	360	908	07	07	20,0	30,0
Уплата иных платежей	44 1 01 32500	853				10,0	10,0
МКУ «Комитет по физической культуре, спорту и молодежной политике Прибайкальской районной администрации»	44 1 01 32500	853	908			10,0	10,0
Образование	44 1 01 32500	853	908	07		10,0	10,0
Молодежная политика	44 1 01 32500	853	908	07	07	10,0	10,0
Подпрограмма «Обеспечение жильем молодых семей проживающих на территории Прибайкальского района»	44 2 00 00000					550,0	550,0
Основное мероприятие «Предоставление мер государственной поддержки в решение жилищной проблемы молодым семьям»	44 2 01 00000					550,0	550,0
На обеспечение жильем молодых семей	44 2 01 01000	322				550,0	550,0
МКУ «Комитет по физической культуре, спорту и молодежной политике Прибайкальской районной администрации»	44 2 01 01000	322	908			550,0	550,0
Социальная политика	44 2 01 01000	322	908	10		550,0	550,0
Социальное обеспечение населения	44 2 01 01000	322	908	10	03	550,0	550,0
Подпрограмма «Развитие инфраструктуры спорта»	44 4 00 00000					400,0	131,0
Основное мероприятие «Эффективная эксплуатация объектов спорта»	44 4 01 00000					400,0	131,0
Содержание спортивных сооружений на стадионе с. Турунтаево	44 4 01 02000					400,0	131,0
Прочая закупка товаров, работ и услуг для обеспечения государственных (муниципальных) нужд	44 4 01 02000	244				400,0	131,0
МКУ «Комитет по физической культуре, спорту и молодежной политике Прибайкальской районной администрации»	44 4 01 02000	244	908			400,0	131,0
Физическая культура и спорт	44 4 01 02000	244	908	11		400,0	131,0
Массовый спорт	44 4 01 02000	244	908	11	02	400,0	131,0
Подпрограмма «Массовая физкультурно-спортивная работа»	44 5 00 00000					5 346,7	5 309,7
Основное мероприятие «Создание условий для занятия физической культурой и спортом»	44 5 01 00000					1 925,2	1 896,1
Расходы на проведение мероприятий в области физической культуры и спорта	44 5 01 32600					149,1	120,0
Прочая закупка товаров, работ и услуг для обеспечения государственных (муниципальных) нужд	44 5 01 32600	244				50,0	50,0
МКУ «Комитет по физической культуре, спорту и молодежной политике Прибайкальской районной администрации»	44 5 01 32600	244	908			50,0	50,0
Массовый спорт	44 5 01 32600	244	908	11	02	50,0	50,0
Иные выплаты населению	44 5 01 32600	360				79,1	50,0
МКУ «Комитет по физической культуре, спорту и молодежной политике Прибайкальской районной администрации»	44 5 01 32600	360	908			79,1	50,0
Физическая культура и спорт	44 5 01 32600	360	908	11		79,1	50,0
Массовый спорт	44 5 01 32600	360	908	11	02	79,1	50,0
Уплата иных платежей	44 5 01 32600	853				20,0	20,0
МКУ «Комитет по физической культуре, спорту и молодежной политике Прибайкальской районной администрации»	44 5 01 32600	853	908			20,0	20,0
Физическая культура и спорт	44 5 01 32600	853	908	11		20,0	20,0
Другие вопросы в области физической культуры и спорта	44 5 01 32600	853	908	11	05	20,0	20,0
Расходы на содержание инструкторов по физической культуре и спорту	44 5 01 32800					1 347,0	1 347,0
Фонд оплаты труда учреждений	44 5 01 32800	111				1 034,0	1 034,0
МКУ «Комитет по физической культуре, спорту и молодежной политике Прибайкальской районной администрации»	44 5 01 32800	111	908			1 034,0	1 034,0
Физическая культура и спорт	44 5 01 32800	111	908	11		1 034,0	1 034,0
Массовый спорт	44 5 01 32800	111	908	11	02	1 034,0	1 034,0
Взносы по обязательному социальному страхованию на выплаты по оплате труда работников и иные выплаты работникам учреждений	44 5 01 32800	119				313,0	313,0
МКУ «Комитет по физической культуре, спорту и молодежной политике Прибайкальской районной администрации»	44 5 01 32800	119	908			313,0	313,0
Физическая культура и спорт	44 5 01 32800	119	908	11		313,0	313,0
Массовый спорт	44 5 01 32800	119	908	11	02	313,0	313,0
Содержание инструкторов по физической культуре и спорту	44 5 01 S2200					429,1	429,1
Фонд оплаты труда учреждений	44 5 01 S2200	111				330,0	330,0
МКУ «Комитет по физической культуре, спорту и молодежной политике Прибайкальской районной администрации»	44 5 01 S2200	111	908			330,0	330,0
Физическая культура и спорт	44 5 01 S2200	111	908	11		330,0	330,0
Массовый спорт	44 5 01 S2200	111	908	11	02	330,0	330,0

ПРОДОЛЖЕНИЕ В СЛ. №.

РАЙОННЫЙ СОВЕТ ДЕПУТАТОВ РЕШЕНИЕ *от 22 мая 2020 года № 123*
«О внесении изменений в решение от 25 декабря 2019 года № 93 «О бюджете МО «Прибайкальский район» на 2020 год и плановый период 2021 и 2022 гг»

Статья 1. Внести в Решение Представительного органа местного самоуправления Прибайкальский районный Совет депутатов от 25 декабря 2019 года № 93 «О бюджете МО «Прибайкальский район» на 2020 год и плановый период 2021 и 2022 годов» следующие изменения:

1) Пункт 1 статьи 1 изложить в следующей редакции:

1. Утвердить основные характеристики бюджета муниципального образования «Прибайкальский район» на 2020 год:

- общий объем доходов в сумме 779227,8 тыс. рублей, в том числе безвозмездных поступлений в сумме 675701,5 тыс. рублей;
- общий объем расходов в сумме 766470,6 тыс. рублей;
- профицит бюджета в сумме 12757,2 тыс. рублей.

1) Внести изменения в приложение 4 статьи 4 и изложить в следующей редакции;

2) Внести изменения в приложение 6 статьи 5 и изложить в следующей редакции;

3) Внести изменения в приложения 8,10,12 статьи 6 и изложить в следующей редакции;

4) Внести изменения в приложение 14 статьи 7 и изложить в следующей редакции;

5) Внести изменения в статью 9 и изложить в следующей редакции;

1) верхний предел муниципального долга МО «Прибайкальский район» на 01 января 2021 года 1401,2 тыс. рублей, на 01 января 2022 года – 0,0 тыс. рублей, на 01 января 2023 года – 0,0 тыс. рублей.

Предельный объем муниципального долга МО «Прибайкальский район» в течение 2020 года не должен превышать 50000 тыс. рублей, в течение 2021 года – 50000 тыс. рублей, в течение 2022 года – 50000 тыс. рублей.

2) верхний предел долга по муниципальным гарантиям на 01 января 2021 года в сумме 0,0 тыс. рублей, на 01 января 2022 года – 0,0 тыс. рублей, на 01 января 2023 года – 0,0 тыс. рублей;

3) Предельный объем расходов на обслуживание муниципального долга МО «Прибайкальский район» в 2020 году в сумме 12,6 тыс. рублей, в 2021 году – 0,0 тыс. рублей, в 2022 году – 0,0 тыс. рублей.

6) Внести изменения в приложение 16, 17 статьи 10 и изложить в следующей редакции;

7) Внести изменения в таблицы 1,4,5,6,7 приложения 21 статьи 12 и изложить в следующей редакции;

8) Добавить в приложения 21 статьи 12 таблицы 8 и 9 и изложить в следующей редакции.

9) Внести изменения в приложение 23 статьи 12 и изложить в следующей редакции;

Статья 2. Настоящее решение опубликовать в газете «Прибайкалец». Настоящее решение вступает в законную силу с момента официального опубликования.

С.А. Семёнов, глава МО «Прибайкальский район».
Е.А. Родионов, председатель районного Совета депутатов.

Приложение 4 к решению районного Совета депутатов от 22 мая 2020 года №123

НАЛОГОВЫЕ И НЕНАЛОГОВЫЕ ДОХОДЫ БЮДЖЕТА МО «Прибайкальский район» (тыс. рублей)

Код классификации	Наименование показателей	Всего на 2020 г.
00010000000 00000000	НАЛОГОВЫЕ И НЕНАЛОГОВЫЕ ДОХОДЫ	103526,4
00010100000 00000000	НАЛОГИ НА ПРИБЫЛЬ, ДОХОДЫ	66419,4
18210102000 10000110	Налог на доходы физических лиц	66419,4
18210102010 10000110	Налог на доходы физических лиц с доходов, источником которых является налоговый агент, за исключением доходов, в отношении которых исчисление и уплата налога осуществляются в соответствии со статьями 227 , 227.1 и 228 Налогового кодекса Российской Федерации	65465,6
18210102020 010000110	Налог на доходы физических лиц с доходов, полученных от осуществления деятельности физическими лицами, зарегистрированными в качестве индивидуальных предпринимателей, нотариусов, занимающихся частной практикой, адвокатов, учредивших адвокатские кабинеты, и других лиц, занимающихся частной практикой в соответствии со статьёй 227 Налогового кодекса Российской Федерации	400,7
18210102030 010000110	Налог на доходы физически лиц с доходов, полученных физическими лицами в соответствии со статьёй 228 Налогового кодекса Российской Федерации	293,1
18210102040 010000110	Налог на доходы физических лиц в виде фиксированных авансовых платежей с доходов, полученных физическими лицами, являющимися иностранными гражданами, осуществляющими трудовую деятельность по найму на основании патента в соответствии со статьей 227.1 Налогового кодекса Российской Федерации	260,0
10010302000 010000110	Акцизы по подакцизным товарам (продукции), производимым на территории Российской Федерации	8120,0
10010302230 010000110	Доходы от уплаты акцизов на дизельное топливо, подлежащие распределению между бюджетами субъектов Российской Федерации и местными бюджетами с учётом установленных дифференцированных нормативов отчислений в местные бюджеты	3420,0
10010302240 010000110	Доходы от уплаты акцизов на моторные масла для дизельных и (или) карбюраторных (инжекторных) двигателей, подлежащие распределению между бюджетами субъектов Российской Федерации и местными бюджетами с учётом установленных дифференцированных нормативов отчислений в местные бюджеты	26,0
10010302250 010000110	Доходы от уплаты акцизов на автомобильный бензин, подлежащие распределению между бюджетами субъектов Российской Федерации и местными бюджетами с учётом установленных дифференцированных нормативов отчислений в местные бюджеты	5184,0
10010302260 010000110	Доходы от уплаты акцизов на прямогонный бензин, подлежащие распределению между бюджетами субъектов Российской Федерации и местными бюджетами с учётом установленных дифференцированных нормативов отчислений в местные бюджеты	-510,0
00010500000 000000000	НАЛОГИ НА СОВОКУПНЫЙ ДОХОД	19911,6
18210501000 010000110	Налог, взимаемый в связи с применением упрощённой системы налогообложения	10904,6
18210502000 020000110	Единый налог на вмененный доход для отдельных видов деятельности	8500,0
18210503010 010000110	Единый сельскохозяйственный налог	7,0
18210504020 020000110	Налог, взимаемый в связи с применением патентной системы налогообложения, зачисляемый в бюджеты муниципальных районов	500,0
00010800000 000000000	ГОСУДАРСТВЕННАЯ ПОШЛИНА	2200,0
18210803010 010000110	Государственная пошлина по делам, рассматриваемым в судах общей юрисдикции, мировыми судьями (за исключением Верховного Суда Российской Федерации)	2200,0
00011100000 000000000	ДОХОДЫ ОТ ИСПОЛЬЗОВАНИЯ ИМУЩЕСТВА, НАХОДЯЩЕГОСЯ В ГОСУДАРСТВЕННОЙ И МУНИЦИПАЛЬНОЙ СОБСТВЕННОСТИ	4100,0

ПРОДОЛЖЕНИЕ В СЛ. №.

РАЙОННЫЙ СОВЕТ ДЕПУТАТОВ РЕШЕНИЕ *№ 122 от 22 мая 2020 года*
Об исполнении бюджета МО«Прибайкальский район» за 2019 год

Прибайкальский районный Совет депутатов РЕШАЕТ:

Статья 1. Утвердить отчет об исполнении бюджета муниципального образования «Прибайкальский район» за 2019 год по доходам в сумме 797 806,7 тыс. рублей, по расходам в сумме 786 862,3 тыс. рублей, с превышением доходов над расходами в сумме 10 944,4 тыс. рублей согласно приложениям 4,6,8,10,12,14,16,22.1,22.3,22.6,22.7.

Статья 2. Настоящее решение вступает в силу после дня его официального опубликования.

С.А. Семёнов, глава МО «Прибайкальский район».
Е.А. Родионов, председатель Районного Совета депутатов.

Приложение 4 к решению районного Совета депутатов от 22 мая 2020 года №122

НАЛОГОВЫЕ И НЕНАЛОГОВЫЕ ДОХОДЫ БЮДЖЕТА МО «Прибайкальский район» (тыс. рублей)

Код классификации	Наименование показателей	Утверждено решением сессии районного Совета депутатов № 21 от 25.12.2018г. "О бюджете МО "Прибайкальский район" на 2019год и на плановый период 2020 и 2021 годов" (в редакции решения № 92 от 25.12.2019г	Уточненная сводная бюджетная роспись	Исполнение за 2019 год	% исполнения решения сессии	% исполнения сводной бюджетной росписи
000100 00000 00000000	НАЛОГОВЫЕ И НЕНАЛОГОВЫЕ ДОХОДЫ	117673,74	117673,74	119131,08	101,24	101,24
000101 00000 00000000	НАЛОГИ НА ПРИБЫЛЬ, ДОХОДЫ	69366,80	69366,80	70283,40	101,32	101,32
182101 02000 01 0000 110	Налог на доходы физических лиц	69366,80	69366,80	70283,40	101,32	101,32
182101 02010 01 0000 110	Налог на доходы физических лиц с доходов, источником которых является налоговый агент, за исключением доходов, в отношении которых исчисление и уплата налога осуществляются в соответствии со статьями 227 , 227.1 и 228 Налогового кодекса Российской Федерации	68585,15	68585,15	69434,15	101,24	101,24
182 101 02020 01 0000 110	Налог на доходы физических лиц с доходов, полученных от осуществления деятельности физическими лицами, зарегистрированными в качестве индивидуальных предпринимателей, нотариусов, занимающихся частной практикой, адвокатов, учредивших адвокатские кабинеты, и других лиц, занимающихся частной практикой в соответствии со статьёй 227 Налогового кодекса Российской Федерации	290,00	290,00	339,15	116,95	116,95
182 101 02030 01 0000 110	Налог на доходы физически лиц с доходов, полученных физическими лицами в соответствии со статьёй 228 Налогового кодекса Российской Федерации	231,61	231,61	295,81	113,76	113,76
182 101 02040 01 0000 110	Налог на доходы физических лиц в виде фиксированных авансовых платежей с доходов, полученных физическими лицами, являющимися иностранными гражданами, осуществляющими трудовую деятельность по найму на основании патента в соответствии со статьей 227.1 Налогового кодекса Российской Федерации	260,04	260,04	214,29	82,41	82,41
100 103 02000 01 0000 110	Акцизы по подакцизным товарам (продукции), производимым на территории Российской Федерации	8768,70	8768,70	8828,42	100,68	100,68
100 103 02230 01 0000 110	Доходы от уплаты акцизов на дизельное топливо, подлежащие распределению между бюджетами субъектов Российской Федерации и местными бюджетами с учётом установленных дифференцированных нормативов отчислений в местные бюджеты	3692,60	3692,60	4018,55	108,83	108,83
100 103 02240 01 0000 110	Доходы от уплаты акцизов на моторные масла для дизельных и (или) карбюраторных (инжекторных) двигателей, подлежащие распределению между бюджетами субъектов Российской Федерации и местными бюджетами с учётом установленных дифференцированных нормативов отчислений в местные бюджеты	21,40	21,40	29,54	138,04	138,04
100 103 02250 01 0000 110	Доходы от уплаты акцизов на автомобильный бензин, подлежащие распределению между бюджетами субъектов Российской Федерации и местными бюджетами с учётом установленных дифференцированных нормативов отчислений в местные бюджеты	5466,60	5466,60	5368,79	98,21	98,21
100 103 02260 01 0000 110	Доходы от уплаты акцизов на прямогонный бензин, подлежащие распределению между бюджетами субъектов Российской Федерации и местными бюджетами с учётом установленных дифференцированных нормативов отчислений в местные бюджеты	-411,90	-411,90	-588,46	142,86	142,86
000 105 00000 00 0000 000	НАЛОГИ НА СОВОКУПНЫЙ ДОХОД	23064,54	23064,54	23343,57	101,21	101,21

ПРОДОЛЖЕНИЕ В СЛ. №.

РАЙОННАЯ АДМИНИСТРАЦИЯ
ПОСТАНОВЛЕНИЕ *от 06 мая 2020 г. № 478*
«Об утверждении Положения о системе управления охраной труда в Прибайкальской районной администрации»

В целях реализации основных направлений государственной политики в области охраны труда и в соответствии с Трудовым Кодексом Рф, приказом Министерства труда России от 19.08.2016 № 438н «Об утверждении Типового положения о системе управления охраной труда», ГОСТ 12.0.230-2007 «Система стандартов безопасности труда. Системы управления охраной труда. Общие требования», в целях создания благоприятных условий труда, защиты прав и интересов работников, постановляю:

1. Утвердить Положение о системе управления охраной труда в Прибайкальской районной администрации согласно приложению.

2. Настоящее постановление вступает в законную силу с момента подписания.

Глава **С.А. Семенов.**

Приложение к Постановлению районной администрации от от 06 мая 2020 г. № 478

ПОЛОЖЕНИЕ о системе управления охраной труда в районной администрации

Раздел I. Общие требования

1. Настоящее Положение устанавливает цели и принципы функционирования и последовательного совершенствования системы управления охраной труда (далее - СУОТ), а также порядок проведения наиболее значимых мероприятий по улучшению условий и охраны труда в Прибайкальской районной администрации (далее - администрация).

2. Положение разработано в соответствии с Трудовым кодексом РФ, ГОСТ 12.0.230-2007 «Система стандартов безопасности труда. Системы управления охраной труда. Общие требования», приказом Министерства труда и соцзащиты от 19 августа 2016 г. № 438н «Об утверждении типового положения о системе управления охраной труда».

3. Действие Положения распространяется на все структурные подразделения администрации, на всех муниципальных служащих и работников, замещающих должности, не являющиеся должностями муниципальной службы (далее – работники) администрации в объеме их должностных обязанностей.

Раздел II. Политика администрации в области охраны труда

4. Политика администрации в области охраны труда является публичной документированной декларацией администрации о намерении и гарантированном выполнении обязанностей по соблюдению государственных нормативных требований охраны труда.

5. Политика по охране труда обеспечивает:
- приоритет сохранения жизни и здоровья работников в процессе их трудовой деятельности;
- гарантии прав работников на охрану труда;
- деятельность, направленную на профилактику и предупреждение производственного травматизма и профессиональной заболеваемости;
- планирование мероприятий по охране труда;
- исполнение требований охраны труда представителем работодателя и работниками, ответственность за их нарушение.

6. Основные задачи СУОТ:
- реализация основных направлений политики в сфере охраны труда и выработка предложений по ее совершенствованию;
- разработка и реализация программ улучшения условий и охраны труда;
- создание условий, обеспечивающих соблюдение законодательства по охране труда, в том числе обеспечение безопасности эксплуатации зданий и сооружений, оборудования и технических средств трудового процесса;
- контроль за соблюдением требований охраны труда;
- обучение и проверка знаний по охране труда;
- предотвращение несчастных случаев;
- охрана и укрепление здоровья работников, осуществляющих трудовую деятельность в администрации, организация их лечебно-профилактического обслуживания, создание оптимального сочетания режимов труда и отдыха.

7. Политика по охране труда должна быть доступна всем работникам.

Раздел III. Цели администрации в области охраны труда

8. Целями Администрации в области охраны труда являются:
- обеспечение законных прав и интересов работника на условия, отвечающие нормативным требованиям;
- оптимизация финансовых затрат по обеспечению условий и охраны труда.

9. Основные цели в области охраны труда содержатся в политике по охране труда и достигаются путем реализации процедур, предусмотренных разделом V настоящего Положения.

Раздел IV. Обеспечение функционирования СУОТ

10. Структура СУОТ.

1) организационно система управления охраной труда является трехуровневой;

2) управление охраной труда на первом уровне осуществляет представитель работодателя в лице главы МО «Прибайкальский район» - руководителя районной администрации (далее – Глава);

3) управление охраной труда на втором уровне осуществляет ответственный за охрану труда районной администрации (далее - специалист по охране труда);

4) управление охраной труда на третьем уровне осуществляет комиссия по охране труда в районной администрации (далее - Комиссия).

11. Функции Главы при осуществлении управления охраной труда.

В соответствии со ст. 212 ТК РФ, на Главу, как представителя работодателя, возложены обязанности по обеспечению безопасных условий и охраны труда в администрации:
- выполнение государственных требований охраны труда;
- общее управление охраной труда в администрации;
- безопасность труда при использовании помещений, оборудования (инвентаря), условия труда на каждом рабочем месте, соответствующие требованиям охраны труда;
- координация деятельности заместителей Главы и руководителей структурных подразделений администрации в сфере охраны труда;
- рассмотрение и утверждение локальных нормативных актов в сфере охраны труда (положений, распоряжений, инструкций, перечней, актов и другой документации);
- рассмотрение сведений о состоянии условий и охраны труда в администрации по итогам года, принятие управленческих решений на основе анализа этих сведений;
- расследование и учёт в установленном порядке несчастных случаев на производстве, профессиональных заболеваний и других аварийных (опасных) ситуаций, влияющих на жизнь и здоровье сотрудников, содействие соответствующим органам государственного надзора и контроля в расследовании;
- ведение коллективных переговоров и подписания Соглашения по охране труда;
- проведение специальной оценки условий труда;
- разработка, финансирование и материально-техническое обеспечение мероприятий по улучшению условий и охраны труда в установленном объеме;
- принятие мер по предотвращению аварийных ситуаций, сохранению жизни и здоровья работников при возникновении таких ситуаций.

12. Специалист по охране труда:

1) специалист по охране труда в своей деятельности руководствуется законодательством РФ по охране труда;

2) специалист по охране труда обеспечивает:
- методическую помощь руководителям структурных подразделений администрации в организации работ по исполнению государственных нормативных требований охраны труда на всех рабочих местах и проведении мероприятий по улучшению условий и охраны труда;
- информирование и консультирование работников администрации по вопросам охраны труда;
- участие в работе комиссии по расследованию несчастного случая;
- оформление и хранение документов по расследованию несчастных случаев на производстве;
- разработку программ обучения по охране труда работников администрации;
- проведение вводного инструктажа по охране труда со всеми лицами, поступающими на работу в администрацию (в том числе временно);
- проведение инструктажей на рабочем месте;
- организацию своевременного обучения по охране труда работников администрации и участие в работе комиссий по проверке знаний требований охраны труда;
- организацию своевременного обучения по оказанию первой доврачебной медицинской помощи и присвоения 1 группы по электробезопасности работникам;
- разработку, учет и выдачу инструкций по охране труда;
- организацию работы по проведению специальной оценки условий труда;
- участие в разработке и пересмотре локальных актов по охране труда;
- предоставление информации о состоянии условий и охраны труда в органы государственного надзора.

13. Комиссия по охране труда:

1) комиссия является составной частью СУОТ в администрации;

2) комиссия в своей деятельности руководствуется законами и иными нормативно-правовыми актами РФ.

3) комиссия организует совместные действия руководителей, работников администрации по обеспечению требований охраны труда, предупреждению производственного травматизма и профессиональных заболеваний, а также проверки условий и охраны труда на рабочих местах и информирование работников о результатах указанных проверок, сбор предложений к разделу коллективного договора (соглашения) по охране труда. Работа комиссии строится на принципах социального партнерства.

14. Функциями комиссии являются:
- рассмотрение предложений администрации, работников для выработки рекомендаций, направленных на улучшение условий и охраны труда работников;
- участие в проведении обследований состояния условий и охраны труда в администрации, рассмотрении их результатов и выработке рекомендаций по устранению выявленных нарушений;
- информирование работников о проводимых мероприятиях по улучшению условий и охраны труда, профилактике производственного травматизма, профессиональных заболеваний;
- доведение до сведения работников результатов специальной оценки условий труда;
- содействие в организации проведения предварительных при поступлении на работу и периодических медицинских осмотров и соблюдения медицинских рекомендаций при трудоустройстве;
- участие в рассмотрении вопросов финансирования мероприятий по охране труда, обязательного социального страхования от несчастных случаев на производстве и профессиональных заболеваний;
- подготовка и представление работодателю предложений по совершенствованию работ по охране труда и сохранению здоровья работников;
- рассмотрение проектов локальных нормативных правовых актов по охране труда и подготовка предложений по ним работодателю.

15. Для осуществления возложенных функций комиссия имеет право:
- получать в установленном порядке информацию о состоянии условий труда на рабочих местах, о состоянии производственного травматизма и профессиональных заболеваний, наличии опасных и вредных факторов и мерах по защите от них;
- заслушивать на заседаниях комиссии сообщения руководителей структурных подразделений и других работников о выполнении ими обязанностей по обеспечению безопасных условий и охраны труда на рабочих местах.

16. Распределение обязанностей по охране труда.

16.1. председатель комиссии обеспечивает:
- внедрение и функционирование СУОТ;
- деятельность комиссии по охране труда в качестве председателя;
- координацию деятельности заместителей Главы и руководителей структурных подразделений администрации в сфере охраны труда;
- организацию обучения и проверки знаний сотрудников по охране труда, в том числе осуществляемой в обучающих организациях;
- организацию расследований несчастных случаев, профессиональных заболеваний, других опасных ситуаций, последующий анализ причин возникновения этих событий и устранение этих причин.

17. Руководители структурных подразделений администрации являются ответственными за организацию работы и состояние охраны труда в подведомственных структурных подразделениях, обеспечивают:
- безопасные условия труда на каждом рабочем месте;
- безопасное состояние (содержание, эксплуатацию) оборудования, оргтехники, инвентаря, в том числе персональных компьютеров;
- проведение контроля за соблюдением работниками требований охраны труда, служебной дисциплины;
- соблюдение противопожарного режима на рабочих местах сотрудников;
- принятие мер по устранению нарушений требований охраны труда, составление заявок по ремонту и содержанию помещений, оборудования, инвентаря;
- организацию первой помощи пострадавшему при несчастном случае и доставку (сопровождение) его в медицинское учреждение при необходимости.

18. Обязанности работников администрации:
- добросовестно исполнять свои должностные обязанности;
- соблюдать правила внутреннего трудового распорядка;
- проходить обязательные медицинские осмотры (обследования);
- знакомиться с предоставленной в его распоряжение информацией о возможных рисках и опасностях на рабочем месте;
- бережно относиться к имуществу администрации;
- соблюдать требования охраны труда, применять безопасные методы и приемы выполнения работ и не допускать нарушений, которые могут привести к возникновению аварийных (опасных) ситуаций, несчастных случаев, пожаров;
- соблюдать общие правила безопасного поведения, изложенные в соответствующих инструкциях по охране труда;
- проверять до начала работы организацию своего рабочего места и исправность оборудования, оргтехники, инвентаря, не приступать к работе при наличии нарушений, угрожающих жизни и здоровью;
- содержать в чистоте рабочее место, оборудование, оргтехнику, инвентарь;
- соблюдать противопожарный режим;
- незамедлительно сообщать непосредственному руководителю о возникновении ситуации, представляющей угрозу жизни и здоровью людей, о каждом несчастном случае, об ухудшении состояния своего здоровья, в том числе - о проявлении признаков заболевания или острого отравления;
- принимать незамедлительные меры по устранению возникших или недопущению возможных опасных ситуаций, а при необходимости - оказывать содействие в проведении аварийно-спасательных и других неотложных работ по их ликвидации.

Раздел V. Процедуры, направленные на достижение целей работодателя в области охраны труда

19. Для реализации целей и задач СУОТ регламентируются процедуры по следующим направлениям:

1) с целью организации процедуры подготовки работников по охране труда администрация устанавливает:
- работников, ответственных за проведение инструктажа по охране труда на рабочем месте в структурных подразделениях работодателя;
- вопросы, включаемые в программу инструктажа по охране труда;
- состав комиссии по проверке знаний требований охраны труда;
- порядок организации и проведения инструктажа по охране труда;

2) с целью организации процедуры организации и проведения специальной оценки условий труда работодатель осуществляет заключение муниципального контракта с организацией, проводящей специальную оценку условий труда.

3) с целью организации процедуры информирования работников об условиях труда на их рабочих местах, уровнях профессиональных рисков, а так же предоставляемых им гарантиях, полагающихся компенсациях в администрации устанавливаются такие формы информирования:
- включение соответствующих положений в трудовой договор;
- ознакомление работника с результатами специальной оценки условий труда на его рабочем месте;

4) с целью обеспечения оптимальных режимов труда и отдыха, предотвращению возможности травмирования работников, их заболеваемости из-за переутомления и воздействия психофизиологических факторов, работодатель обеспечивает рациональное использования рабочего времени. Для работников, занятых на работах с использованием персональных компьютеров, устанавливаются специальные перерывы.

5) с целью организации процедуры обеспечения работников средствами индивидуальной защиты, смывающими и обезвреживающими средствами устанавливается перечень профессий (должностей) работников и положенных им средств индивидуальной защиты, смывающих и обезвреживающих средств.

В целях выявления потребности в обеспечении работников средствами индивидуальной защиты, смывающими и обезвреживающими средствами, определяются наименование, реквизиты и содержание типовых норм выдачи работникам средств индивидуальной защиты, смывающих и обезвреживающих средств, применение которых обязательно.

Раздел VI. Порядок обучения и проверки знаний требований охраны труда

20. Обучение по охране труда и проверку знаний требований охраны труда всех работников осуществляют с целью обеспечения профилактических мер по сокращению производственного травматизма и профессиональных заболеваний.

21. Обучение по охране труда предусматривает:
- вводный инструктаж;
- инструктаж на рабочем месте: первичный, повторный, внеплановый и целевой;
- обучение руководителей и специалистов;
- обучение работников.

22. Все виды обучения по охране труда проводятся в рабочее время.

23. Специалист по охране труда обеспечивает:
- методическое обеспечение обучения по охране труда;
- ведение предусмотренных форм учета обучения по охране труда, проводимого непосредственно в администрации (для тех работников, которым не требуется проходить это обучение в специализированных обучающих организациях);

24. Инструктаж по охране труда:

1) все работники проходят вводный инструктаж по охране труда, который проводит специалист по охране труда;

2) по завершении инструктажа проводится устная проверка его усвоения с оформлением в журнале регистрации вводного инструктажа по охране труда;

3) первичные инструктажи по охране труда на рабочем месте проводятся до начала самостоятельной работы со всеми вновь принятыми работниками, прошедшими вводный инструктаж;

4) на рабочем месте проводятся: первичный, повторный, внеплановый и целевой инструктажи по охране труда. Эти виды инструктажа проводит специалист по охране труда, прошедший в установленном порядке обучение по охране труда и проверку знаний требований охраны труда, назначенный распоряжением Главы;

5) проведение инструктажей по охране труда включает в себя ознакомление работников с имеющимися опасными или вредными производственными факторами, изучение требований охраны труда, содержащихся в локальных нормативных актах администрации, инструкциях по охране труда, технической, эксплуатационной документации;

6) инструктаж по охране труда завершается устной проверкой приобретенных работником знаний и навыков безопасных приемов работы лицом, проводившим инструктаж;

7) специалист по охране труда, проводивший инструктажи, регистрируют их в соответствующем журнале проведения инструктажей с указанием подписей, инструктируемого и инструктирующего, а также даты проведения инструктажа;

8) первичный инструктаж по охране труда проводится индивидуально с каждым сотрудником и включает в себя:
- ознакомление с имеющимися опасными или вредными факторами, обусловленными спецификой деятельности;
- изучение требований охраны труда, содержащихся в локальных нормативных актах и инструкциях по охране труда;
- показ рабочих мест, оборудования, безопасных приемов и методов выполнения работ с затратами времени в зависимости от сложности и степени опасности работы;
- изучение безопасных путей передвижения по служебной территории и эвакуации при опасной ситуации;

9) после проведения первичного инструктажа в журнале регистрации инструктажа на рабочем месте производится запись о его проведении.

10) по окончании стажировки работник допускается к самостоятельной работе с соответствующей записью, сделанной в журнале регистрации инструктажа на рабочем месте;

11) повторный инструктаж по охране труда проводится по инструкциям, разработанным для проведения первичного инструктажа на рабочем месте, всем работникам проходившим первичный инструктаж и не реже один раза в полгода;

12) внеплановый инструктаж проводится:
- по требованию должностных лиц органов государственного надзора и контроля;
- при введении в действие новых или изменении инструкций по охране труда;
- при оснащении рабочего места новым оборудованием (ксероксы, факсы, серверы);
- после выявления нарушений требований охраны труда сотрудниками, если эти нарушения создали реальную угрозу наступления тяжких последствий;
- при перерывах в работе более двух месяцев;
- по распоряжению Главы.

13) целевой инструктаж проводится в следующих случаях:
- при выполнении отдельных хозяйственных работ;
- при ликвидации последствий опасных ситуаций, стихийных бедствий;
- при проведении массовых мероприятий (непосредственное участие в благоустройстве территории, в спортивных и культурных мероприятиях).

Оформление проведения целевого инструктажа по охране труда осуществляется в том же порядке, который установлен для первичного инструктажа. При проведении целевого инструктажа используются типовые инструкции по охране труда на соответствующие виды работ, разделы правил по охране труда и другие материалы, в определении которых специалист по охране труда оказывает руководителям подразделений методическую помощь.

25. Обучение по охране труда.

1) обучение по охране труда в специализированных учебных организациях проходят: Глава; заместители Главы; руководители структурных подразделений администрации ответственные за условия и охрану труда; ответственный за охрану труда.

Обучение по охране труда осуществляется в обучающих организациях в течение одного месяца с момента поступления на должность и далее – не реже одного раз в три года;

2) обучение по охране труда работников непосредственно в администрации осуществляется в течение первого месяца с момента назначения на должность в режиме самоподготовки, индивидуальных консультаций со специалистом по охране труда, руководителями структурных подразделений в объеме специально разработанных программ.

Очередная проверка знаний работников проводится в том же порядке, не реже одного раза в три года.

Обучение работников проводится в рабочее время;

3) внеочередная проверка знаний требований охраны труда независимо от срока проведения предыдущей проверки проводится:
- при введении новых или внесении изменений в действующие законодательные и иные нормативные правовые акты, содержащие требования охраны труда;
- по требованию должностных лиц Государственной инспекции труда;
- после происшедших несчастных случаев, иных опасных ситуаций, а также в отношении сотрудника, допустившего неоднократные нарушения требований охраны труда;
- при перерыве в работе в данной должности более одного года;

4) для проведения проверки знаний требований охраны труда работников распоряжением Главы создается комиссия по проверке знаний требований охраны труда в составе не менее 3 человек, прошедших обучение по охране труда и проверку знаний требований охраны труда в установленном порядке;

5) проверка знаний требований охраны труда сотрудников проводится индивидуально с каждым.

Результаты проверки знаний требований охраны труда работников администрации оформляются протоколом. Сотрудник, не прошедший проверку знаний требований охраны труда при обучении, обязан после этого пройти повторную проверку в срок не позднее одного месяца.

26. Одновременно с обучением по охране труда и проверкой знаний требований охраны труда, осуществляемыми в соответствии с Порядком, могут проводиться обучение, инструктаж и проверка знаний по другим направлениям (пожарная безопасность и др.).

Раздел VII. Планирование мероприятий СУОТ

27. Планирование работ по охране труда и мероприятий СУОТ опирается на комплекс соответствующих ресурсов:
- трудовые ресурсы – деятельность всех работников по обеспечению (соблюдению) требований охраны труда;
- финансовые ресурсы – денежные средства, выделяемые в установленном порядке в соответствии с номенклатурой затрат на финансирование мероприятий по улучшению условий и охраны труда (на обеспечение охраны труда);
- технические ресурсы – совокупность материально-технических условий для эффективной деятельности работников в сфере охраны труда;
- управленческие ресурсы - совокупность полномочий, предоставляемых для эффективной деятельности в области охраны труда конкретным руководителям, комиссии по охране труда, специалисту по охране труда;
- информационные ресурсы - обеспечение сбора, доведения, мониторинга информации о состоянии условий и охраны труда, делопроизводство и документооборот в сфере охраны труда, наличие и актуализация нормативных правовых актов по охране труда, обучение и информирование сотрудников.

28. Планирование работ по охране труда и мероприятий СУОТ осуществляется на основании результатов мероприятий по выявлению рисков, с учётом целей и задач организации и внешних факторов в следующих формах:
- текущее (оперативное) планирование;
- тактическое (годовое) планирование;
- программное планирование.

29. Текущее (оперативное) планирование работ по охране труда и мероприятий СУОТ осуществляется руководителями структурных подразделений администрации по конкретным вопросам: выполнение предписаний органов государственного надзора и контроля, по результатам расследования причин происшествий. Форма текущего (оперативного) планирования устанавливается с учетом требований настоящего Положения.

30. Тактическое (годовое) планирование осуществляется на комиссии по следующим документам:
- план проведения СОУТ администрации (с указанием конкретного перечня рабочих мест);
- регламент работы комиссии;
- план мероприятий по улучшению и оздоровлению условий труда в администрации.

31. План мероприятий по улучшению и оздоровлению условий труда по итогам проведенной СОУТ разрабатывается комиссией в соответствии с Федеральным законом № 426 - ФЗ от 28 декабря 2013 «О специальной оценке условий труда», на основании следующих документов:
- проведенной за год СОУТ по условиям труда;
- предписаний органов государственного надзора и контроля;
- результатов расследования причин происшествий;
- анализа необходимости улучшения условий труда путем проведения ремонта или обустройства помещений администрации.

В плане мероприятий по улучшению и оздоровлению условий труда указываются источники финансирования мероприятий, сроки их исполнения, исполнители и устраняемые вредные и (или) опасные производственные факторы по конкретным рабочим местам.

Раздел VIII. Контроль функционирования СУОТ и мониторинг реализации процедур

32. Постоянный контроль за функционирование системы охраны труда является одним из средств по предупреждению производственного травматизма, профессиональных заболеваний и осуществляется путем оперативного выявления отклонений от требований правил и норм охраны труда с принятием необходимых мер по их устранению. Объектами контроля являются:
- контроль состояния рабочего места, применяемого оборудования, инструментов, материалов, выявления профессиональных рисков, а также реализации иных мероприятий по охране труда, осуществляемых постоянно, мониторинг показателей реализации процедур;
- контроль выполнения процессов, имеющих периодический характер выполнения: оценка условий труда работников, подготовка по охране труда, проведение медицинских осмотров;
- учет и анализ аварий, несчастных случаев, профессиональных заболеваний, а также изменений требований охраны труда, соглашений по охране труда, подлежащих выполнению;
- контроль эффективности функционирования СУОТ в целом.

33. Результаты контроля функционирования СУОТ и мониторинга реализации процедур оформляются работодателем в форме акта.

Раздел IX. Управление документами СУОТ

34. Документация СУОТ в Администрации включает:
- правила внутреннего трудового распорядка;
- положение о СУОТ в Администрации;
- распоряжение Администрации о назначении ответственных лиц за охрану труда;
- распоряжение Администрации о создании комиссии по охране труда в Администрации;
- распоряжение Администрации о создании комиссии по проверке знаний требований охраны труда работников Администрации;
- материалы по проведению специальной оценки условий труда;
- инструкции по охране труда;

35. Работники должны иметь право доступа к документам, относящимся к их производственной деятельности и здоровью.

РАСПОРЯЖЕНИЕ *от 5 июня 2020 г. № 169*

Во исполнение п. 1.3.8. протокола заседания Комиссии по предупреждению и ликвидации чрезвычайных ситуаций и обеспечению пожарной безопасности Республики Бурятия от 29.04. 2020 г. № 18, в соответствии с методическими рекомендациями МЧС России по проведению профилактической акции «Вода – безопасная территория»:

1. Провести на территории Прибайкальского района в период с 22 по 30 июня, с 27 июля по 02 августа и с 24 по 30 августа 2020 года профилактическую акцию «Вода – безопасная территория».

2. Установить, что акция «Вода – безопасная территория» проводится в целях совершенствования организации деятельности по обеспечению безопасности людей на водных объектах и повышения эффективности проведения профилактической работы с населением по правилам безопасного поведения на водоемах в летний период.

3. Задачами по достижению целей акции считать: выявление мест неорганизованного отдыха людей на водных объектах; максимальный охват мест неорганизованного отдыха людей на водных объектах, детских оздоровительных лагерей и мест туристического комплекса, расположенных вблизи водных объектов профилактическими мероприятиями; проведение надзорных мероприятий за пользованием маломерными судами, в том, числе осуществляющими перевозку отдыхающих и участвующих в развлекательных мероприятиях на воде; проведение информационно – разъяснительной работы среди населения по правилам безопасного поведения на воде в летний период.

4. Профилактическую акцию «Вода – безопасная территория» провести во взаимодействии с муниципальными образованиями Прибайкальского района – сельскими поселениями, государственной инспекцией по маломерным судам, О МВД РФ по Прибайкальскому району, учреждениями, общественными организациями, старостами населённых пунктов.

5. Утвердить состав рабочей группы по организации и проведению профилактической акции «Вода – безопасная территория» на территории Прибайкальского района (Приложение № 1).

6. Утвердить «План проведения профилактической акции «Вода – безопасная территория» на территории Прибайкальского района» (Приложение № 2).

7. Настоящее распоряжение, с приложениями, опубликовать в районной газете «Прибайкалец».

8. Контроль за исполнением настоящего распоряжения возложить на Ситникова С.В., заместителя руководителя Прибайкальской районной администрации по строительству, инфраструктуре и ЧС.

9. Распоряжение вступает в законную силу со дня его опубликования в районной газете «Прибайкалец».

С.А. Семёнов,
глава МО «Прибайкальский район».

Приложение № 1
к распоряжению Прибайкальской районной администрации от 5 июня 2020 г. № 169

Состав рабочей группы по организации и проведению профилактической акции «Вода – безопасная территория» на территории Прибайкальского района:

1. Ситников С.В., заместитель руководителя Прибайкальской районной администрации по строительству, инфраструктуре и ЧС – руководитель рабочей группы;
2. Сунгатова Е.Г., начальник Управления образования Прибайкальского района;
3. Копылов В.В., начальник полиции О МВД РФ по Прибайкальскому району (по согласованию);
4. Ланский К.Ю., старший государственный инспектор Прибайкальского инспекторского участка ФКУ центр ГИМС МЧС России по Республике Бурятия (по согласованию);
5. Багун С.И., главный специалист КДН и ЗП Прибайкальской районной администрации;
6. Гальченко Т.В., главный специалист органа опеки и попечительства Прибайкальской районной администрации;
7. Кожевникова А.С., главный специалист экономического отдела Прибайкальской районной администрации;
8. Марченко В.А., главный специалист Прибайкальской районной администрации по делам ГО и ЧС;
9. Шляхова Н.И., начальник ЕДДС МО «Прибайкальский район».

Приложение № 2
к распоряжению Прибайкальской районной администрации от 5 июня 2020 г. № 69

План проведения профилактической акции «Вода – безопасная территория» на территории Прибайкальского района»

1. Организация работы рабочей группы по взаимодействию, определению задач, созданию групп профилактики (Ситников С.В., рабочая группа). До 22.06. 2020 г. (по согласованию), в период проведения акции.

2. Во взаимодействии с администрациями МО сельских поселений провести корректировку мест опасных для купания (Ситников С.В., Марченко В.А. 09.06. 2020 г.

3. Перечень мест опасных для купания на реках и водоемах опубликовать в районной газете «Прибайкалец» (Шишова Е.В., Марченко В.А.). 11.06. 2020 г.

4. Направить руководителям учреждений, главам МО сельских поселений нормативно-распорядительные документы по организации и проведению акции, далее – решения рабочей группы (Марченко В.А., секретариат Прибайкальской районной администрации). Не позднее 11.06. 2020 г., далее – в течение проведения акции.

5. Подготовить информационные материалы по мерам безопасности людей на водных объектах (Марченко В.А, Шляхова Н.И.). Не позднее 22.06. 2020 г.

6. Информационные материалы разместить в местах массового пребывания людей, на интернет-сайтах, социальных сетях (Ситников С.В., рабочая группа). В период подготовки и проведения акции.

7. Информационные материалы разместить на объектах туристического комплекса, детского летнего отдыха (Ситников С.В., Сунгатова Е.Г., Кожевникова А.С.). В период подготовки и проведения акции.

8. Опубликовать цикл статей в районной газете «Прибайкалец» по профилактике несчастных случаев на воде, мерам безопасности (Ситников С.В., Марченко В.А., Шишова Е.В.). В период подготовки и проведения акции.

9. В местах опасных для купания выставить знаки «Купание - запрещено» (Главы МО сельских поселений, администрации МО сельских поселений). До 20.06. 2020 г.

10. Сформировать межведомственные группы профилактики по патрулированию мест купания (Ситников С.В., рабочая группа, администрации МО сельских поселений). В период проведения акции.

11. Сформировать межведомственные патрульные группы по патрулированию водных объектов для выявления случаев нарушения правил пользования маломерными судами (Ланский К.Ю., рабочая группа). В период проведения акции.

12. Проведение надзорных мероприятий за пользованием маломерными судами, в том числе осуществляющими перевозку отдыхающих и участвующих в развлекательных мероприятиях на воде (Ланский К.Ю., личный состав Прибайкальского ИУ ГИМС МЧС РФ по РБ). В период проведения акции.

13. Подготовка и направление донесений о результатах проведения акции в ГУ МЧС РФ по РБ (Шляхова Н.И., оперативные дежурные ЕДДС МО «Прибайкальский район»). В период проведения акции.

План составил **Марченко В.А.,**
главный специалист Прибайкальской районной администрации по делам ГО и ЧС.

Дело техники

Пока вы читаете эту статью, неподалеку от вашего дома лесники бьются с горячим пламенем и удушающей гарью. Может быть, не в вашем, а в соседнем районе. Но так и есть. В помощь им – новая техника.

Тралы, тракторы, лемопожарные автоцистерны и другая техника поступают в республику благодаря федеральному проекту «Сохранение лесов» нацпроекта «Экология». Проект создан по Указу президента страны Владимира Путина в мае 2018 года.

Еще до начала пожароопасного сезона в Иволгинском лесхозе появился бульдозер «ТМ-10». Он уже принимал участие в борьбе с огнём. Когда лесные пожары из Забайкальского края перешли на территорию Еравнинского района, было принято решение увеличить группировку. На тушение отправились лесники, пожарные-десантники на новой технике.

Тракторист Иволгинского лесхоза Валерий Зайцев перевозил новый бульдозер на новом трале.

«Были и болотистые места, куда второй раз не заедешь, и труднопроходимые лесные дороги. Прокладывать минерализованную полосу приходилось в два раза – земля была замерзшая, много завалов, за бульдозером шли лесники, расчищали минполосу, убирали завалы», – рассказывает тракторист нового бульдозера Валерий Зайцев.

Так лесники отстаивали Еравнинский лес от огня с Забайкальского края. Работали допоздна в тяжелейших природных условиях – порывистом сильном ветре, жаре днем и минусовой температуре ночью. В таких ситуациях лесники невольно сравнивают старую и новую технику.

«На новом бульдозере и двигатель помощнее, и маневренность. На самых крутых поворотах въезжаем без проблем и лишних телодвижений. На старом бульдозере рычаги, нужно тянуть, то есть нагрузка физическая есть, привыкли уже, конечно, за столько лет. На новый сел – руки отдыхают – там одним рычажком управляешь. Ничего не гремит, не разваливается, ремонтировать по дороге не нужно», – делится впечатлениями Валерий.

В районах Бурятии с радостью встречают обновление автопарка. Современная техника позволяет доставить тяжелые грузы, людей и оборудование в труднодоступную местность.

В Курумканском районе уже опробовали новый «КАМАЗ» с бортовой платформой.

«Такой автомобиль оснащен мощным двигателем и обладает повышенной проходимостью, способен преодолевать канавы, подъемы и уклоны, что очень важно для оперативной доставки техники к месту лесного пожара», – поделился механик Курумканского лесхоза Юрий Маркелов.

В Иволгинском районе оценили новую вахтовку.

«Это автомобиль повышенной проходимости, или «вахтовка». Тут есть 24 места, кондиционер, рация – связь с водителем, в отдельном отсеке противопожарное оборудование. В такой машине можно за раз увезти полную группу на тушение лесного пожара в другой район. Межрайонное маневрирование и соответственно, тушение лесного пожара, будет более оперативным», – рассказывает заместитель руководителя Иволгинского лесхоза Евгений Алексеев.

Среди обновлений – лесопожарные автоцистерны. Они оснащены мощными насосами, которые за секунду набирают до 40 литров воды. Такая техника поступила в Кабанский, Баргузинский, Кудунский лесхозы, а также в Забайкальскую базу авиационной охраны лесов.

Водитель Кабанского лесхоза Алексей Каплин утверждает, что и старая техника была неплохой. Но с новой точно не сравнится.

«Воду можно набрать из любой лужи. На старой технике такого не было. У нас даже случай был в Еравнинском районе. Когда пожар тушили, ветер штормовой поднялся, направление сменил, и пожар на нас полетел, на табор. Мы тогда из лужи воду набрали и залили все. Иначе пришлось бы отступать. Проходимость у машины очень хорошая. Когда ездили тушить пожар в Еравнинском районе, по каким только болотам не проездили – нигде не застряли ни разу. Хоть к чёрту на куличиках на ней залезай», – делится Алексей.

Радует лесников и то, что в новой технике учитываются пожелания тех, кто с ней работает. Так, автоцистерна снабжена механической лебёдкой старого образца, и это плюс. К ней, в отличие от электрической новой, можно присоединить дополнительные блоки и вытащить более 3 тонн груза. От такой нагрузки электрическая лебёдка могла попросту сгореть.

«В обслуживании новая техника проста и не так много денег уходит на тот же ремонт. Запчасти доступны – в любом магазине есть, не надо нигде заказывать, ждать», – отмечает Алексей Каплин.

Отметим, с начала реализации до 2021 года лесники в Бурятии обновят специализированную противопожарную технику и оборудование на 351 млн рублей.

Бюджет проекта в 2020 году:

121,4 млн руб. – оснащение учреждений лесопожарной техникой и оборудованием для борьбы с лесными пожарами

23,4 млн руб. – оснащение специальной лесохозяйственной техникой и оборудованием для восстановления лесов

409,9 тыс. руб. – формирование запаса лесных семян для лесовосстановления

17,6 млн руб. – увеличение площади лесовосстановления

ОТКУДА ВЕТЕР ДУЕТ?

Конечно, чаще всего причина пожаров – человеческий фактор. И пока одни тушат, другие создают им работу.

В том же Еравнинском районе летчик-наблюдатель авиалесоохраны обнаружил работников животноводческой стоянки, которые устроили сельхозпал в местности Мальта. Пожар раздуло ветром, а затем пламя захватило кромку леса.

Огонь прошёл семь га леса. Организованный двумя людьми сельхозпал тушили 25 человек лесной охраны и привлеченных сотрудников, им в помощь – шесть единиц техники. Локализовать и ликвидировать пожар удалось спустя два часа.

8 апреля в Прибайкальском районе лесникам пришлось прибирать игрушки за подростками. В трех км от села Турка брат и сестра 13 и 14 лет решили устроить пикник. Дети развели костер в лесу, а вот надёжно затушить забыли. Пожар успели оперативно потушить, огонь не прошёл и гектара леса. Однако на его тушение потребовалось 15 сотрудников лесной охраны и еще четыре единицы техники.

Повеселиться любят и взрослые. Особенно «под градусом».

Также в Прибайкальском районе лесники поймали нетрезвых браконьеров, которые даже не сразу поняли, что попались на месте преступления.

Поздним вечером сотрудники лесхоза выехали на лесной пожар в местности Захартай. Следом за ними по лесной дороге увязался синий УАЗ: «охотники» приняли лесников за соперников. Позже, заметив пожар, злоумышленники попытались скрыться. Но на выезде из леса их задержали полицейские. Как выяснилось позже, на охоту у мужчин документов нет. В отношении браконьеров ведётся следствие.

«ЛЕГКИХ ПОЖАРОВ НЕ БЫВАЕТ»

Между тем, на обеих сторонах пожаров – люди. И пока одни поджигают спичку и греются у костра, другим приходится воевать с огнем практически лицом к лицу.

«Вчера с директором ехали на пожар, и у трактора лопнуло колесо. Видимо от температуры. Чуть не спалили трактор, но успели, вытащили, колесо привезли и поставили. Да все пожары тяжелые, даже без форс-мажоров, лёгких пожаров не бывает», – рассказывает замруководителя Заиграевского лесхоза Виталий Гонин.

Сложности Заиграевского района – труднодоступные места и удаленность от воды. Так, в местность Хара-Шибирские столбы добираются шесть часов пешком по конной тропе. Там бывают грозовые пожары и лесникам приходится тушить их вручную. Иногда доставляют сотрудников и обеспечение вертолетом, но это бывает редко.

«Берут с собой побольше: палатки, спальные мешки, провизию. Палатка, спальник и еда – килограмм 20. Плюс ранцевые лесные огнетушители, грабли, лопаты, так как тушат вручную, прилично по весу получается», – делится Гонин.

С ЛОПАТОЙ НА КОСОЛАПОГО

Приходится встречаться и с лесными жителями. Пожарный-десантник авиалесоохраны Игорь Дорофеев рассказывает, как в лесу Северобайкальского района на лесников выскочил медведь.

«Работали на кромке пожара и на них выскочил медведь. Лесники начали бить лопатами по камням. Медведь испугался резких звуков и ушел, но 2-3 раза еще появлялся», – вспоминает десантник.

Не раз мишек видели около машин. Косолапый словно охраняет водителей всю ночь, а под утро уходит от техники. Приходят хозяева леса и на запах еды в табор к сотрудникам лесной охраны. Так, однажды медведь загнал таборного на трактор и караулил, но не дождался и ушел. Когда мишка пришел второй раз, его напугали звуком бензопилы.

Но не всегда встречи проходят благополучно. Иногда медведи пытаются напасть на работающих лесников, и тогда людям приходится защищаться.

ОПАЛЁННЫЕ КРАЯ

Галсан Нимаев работает в Еравнинском лесхозе. Не перечесть, сколько потушенного пламени за его плечами.

«Условия одни из самых сложных: сухая и ветреная погода без осадков, мерзлый грунт, поэтому невозможно сделать минерализованные полосы. Раньше была проблема с техникой, трудно было доставить людей на пожар, сейчас положение улучшилось в плане маневрирования. Каждый пожар по-своему сложный», – рассказывает он.

По словам лесника, самые опасные – верховые пожары. И здесь на выручку людям приходит техника, чтобы не подвергать опасности человека. Однажды оказался вместе с сотрудниками в кольце огня.

«Я объезжал группы, которые стояли по кромке пожара и оказался в одной из групп авиабазы, там стояла техника: трал, автоцистерна, УАЗ. И вдруг слышу по рации, что идет угроза к табору. Из-за сильных порывов ветра огонь шел по территории, где уже проводили отжиг. Я подъехал, взяли рло (ранцевые лесные опрыскиватели – прим.ред.), всей группой выстроились и держали фронт. Пожар, дым и ветер шли на нас и взяли нас в кольцо. Поставили автоцистерну на напор высокого давления и начали обливать по кругу, чтобы отбить направление и снять угрозу. Молодцы, отстояли, не дали сгореть новой, хорошей технике и люди не пострадали», – вспоминает Галсан Дашидоржиевич.

Несмотря на опасность, сотрудники лесхоза не делят леса на «свои и чужие», не дают огню уйти в Забайкальский край и часто пропадают на пожарах месяцами. А дома ждут родные и близкие.

«Выхожу на связь, созваниваюсь, спрашиваю, как дела дома. Скучают. Говорю, что скоро приедем, все пожары потушим, главное постоянно новости смотрите. Но они понимают, что такая работа, конечно», – уверен лесник.

Марина Пантаева

Ваш участковый инспектор

УЧАСТКОВЫЙ УПОЛНОМОЧЕННЫЙ ПОЛИЦИИ ОУУП И ПДН О МВД РФ ПО ПРИБАЙКАЛЬСКОМУ РАЙОНУ ЛЕЙТЕНАНТ ПОЛИЦИИ

ПЛЫТНИК АЛЕКСАНДР ВИТАЛЬЕВИЧ

Обслуживает административный участок № 43/7 МО «Ильинское» СП (ул. Октябрьская д. № 1- 119, ул. Новая д. № 1- 26, ул. Коммунистическая д. № 1 - 86, ул. Титова с д. 1 по 38, ул. Клубная с 2,4,6,8,10,12,14,16,18,20, ул. Заводская с д1, 3,5,7,9,11,13,15, ул. Старкова, ул. Аюшева, ул. Гагарина, ул. Комарова, ул. Терешковой, ул. Гусева, ул. Садовая, ул. Школьная, ул. 5562 км ВСЖД, пер. Клубный, пер Школьная); МО «Ильинское» СП (ул. Октябрьская д. № 120 по 198, ул. Новая д 27 - д.60 , ул. Коммунистическая д. 87 - д.201, ул. Титова д.39 - д.57, ул. Клубная дома № 1,3,5,7,9,11,13,15,17,19, ул. Заводская дома № 2, 8, .10, 12, 14, 16, ул. Бр. Волуевич, ул. Залинейная, Железнодорожная, ул. Строительная, ул. Профсоюзная, ул. Комсомольская, ул. Курортная, ул. Сосновая, мкр. Мед. склады, Курортный, Сосновый, Полевая).

Приём граждан: вторник, четверг с 17.00 до 19.00 ч., в субботу с 15.00 до 16.00 ч. по адресу: с. Ильинка ул. Советская 12, в отделении полиции отдела О МВД России по Прибайкальскому району.

РАБОЧИЙ ТЕЛЕФОН:
8 (951)-629-38-35

Почта России приглашает жителей Бурятии присоединиться к акции «Дерево добра»

Оформив благотворительную подписку в адрес воспитанников детских домов и постояльцев интернатов для престарелых. Теперь можно сделать полезный подарок, не выходя из дома.

Акция «Почты России» по благотворительной подписке «Дерево добра» проводится ежегодно. К ней уже присоединились тысячи клиентов по всей стране, в том числе известные государственные и общественные деятели, журналисты, бизнесмены, руководители крупных компаний.

«Ключевая цель акции – сделать подписные издания доступными для социально-незащищённых групп населения. Оформление подписки можно приурочить к празднику – например, для детей к 1 июня, окончанию или началу учебного года. А можно сделать подарок, не привязываясь к определенной дате», - рассказала об акции заместитель директора МР Сибирь АО «Почта России» Александра Небелюк.

Подарочную подписку можно оформить в любом почтовом отделении, на дому или в офисе, пригласив почтальона. Но в период самоизоляции наиболее удобный способ – онлайн-подписка на сайте Почты России podpiska.pochta.ru/derevo-dobra или с помощью мобильного приложения.

Специально для «Дерева добра» был составлен список социальных учреждений региона. Выбрать газеты и журналы можно в онлайн-каталоге, у которого есть тематический и алфавитный рубрикатор с информацией о нескольких сотнях изданий, ценах на них и действующих скидках. Оплатить услугу можно с помощью банковской карты без комиссии.

Добавим, что с 01 по 10 июня 2020 г. будет проводиться Всероссийская декада подписки.

Скидки на подписные издания в этот период могут достигать до 40%.

В соответствии с Федеральным Законом от 06.10.2003 №131 - ФЗ «Об общих принципах организации местного самоуправления в Российской Федерации». Федеральным Законом от 29.12.2004 г. №190 –ФЗ ст. 40 «Градостроительный кодекс РФ», решением Представительного органа Прибайкальского районного Совета депутатов от 08. 06.2007 №310 «Об утверждении порядка «О публичных слушаниях в Прибайкальском районе»

Козунова Тамара Васильевна информирует о подготовке и проведении публичных слушаний на предоставление разрешений на отклонение от предельных параметров разрешенного строительства в части уменьшения минимального отступа от границ земельного участка. Местонахождение объекта: Республика Бурятия, Прибайкальский район, с. Гремячинск, ул. Школьная, 7, кадастровый номер земельного участка 03:16:060113:0017.

С материалами желающие могут ознакомиться и подать свои предложения и замечания в письменном виде с 18.06.20 по 20.07.20 года с 9.00 до 17.00 часов в рабочие дни по адресу: с. Турунтаево, ул. Ленина, 67.

Ответственный за организацию публичных слушаний: МО «Прибайкальский район», Комитет по управлению муниципальным хозяйством, 671260, Республика Бурятия, Прибайкальский район, с. Турунтаево, ул. Ленина, д.67, тел. 8 (301-44) 41-6-52.

Дата и место проведения публичных слушаний по адресу: Республика Бурятия, Прибайкальский район, с. Турунтаево, ул. Ленина, д.67, 25 июля 2020 года в 10.00 часов в здании Прибайкальской районной администрации.

В соответствии с Федеральным Законом от 06.10.2003 №131 - ФЗ «Об общих принципах организации местного самоуправления в Российской Федерации». Федеральным Законом от 29.12.2004 г. №190 –ФЗ ст. 40 «Градостроительный кодекс РФ», решением Представительного органа Прибайкальского районного Совета депутатов от 08. 06.2007 №310 «Об утверждении порядка «О публичных слушаниях в Прибайкальском районе»

Козунова Тамара Васильевна информирует о подготовке и проведении публичных слушаний на предоставление разрешений на отклонение от предельных параметров разрешенного строительства в части уменьшения минимального отступа от границ земельного участка. Местонахождение объекта: Республика Бурятия, Прибайкальский район, с. Гремячинск, ул. Школьная, 7, кадастровый номер земельного участка 03:16:060113:0017.

С материалами желающие могут ознакомиться и подать свои предложения и замечания в письменном виде с 18.06. по 20.07. года с 9.00 до 17.00 часов в рабочие дни по адресу: с. Турунтаево, ул. Ленина, 67.

Ответственный за организацию публичных слушаний: МО «Прибайкальский район», Комитет по управлению муниципальным хозяйством, 671260, Республика Бурятия, Прибайкальский район, с. Турунтаево, ул. Ленина, д.67, тел. 8 (301-44) 41-6-52.

Дата и место проведения публичных слушаний по адресу: Республика Бурятия, Прибайкальский район, с. Турунтаево, ул. Ленина, д.67, 25 июля 2020 года в 11.00 часов в здании Прибайкальской районной администрации.

В соответствии с Федеральным Законом от 06.10.2003 №131 - ФЗ «Об общих принципах организации местного самоуправления в Российской Федерации». Федеральным Законом от 29.12.2004 г. №190 –ФЗ ст. 40 «Градостроительный кодекс РФ», решением Представительного органа Прибайкальского районного Совета депутатов от 08. 06.2007 №310 «Об утверждении порядка «О публичных слушаниях в Прибайкальском районе»

Бурдуковская Светлана Александровна информирует о подготовке разрешений на отклонение от предельных параметров разрешенного строительства в части уменьшения минимального отступа от границ земельного участка. Местонахождение объекта: Республика Бурятия, Прибайкальский район, с. Горячинск, ул. Горячинская, д.7, кадастровый номер земельного участка 03:16:20309:2876.

С материалами желающие могут ознакомиться и подать свои предложения и замечания в письменном виде до 13 июля 2020 года с 9.00 до 17.00 часов в рабочие дни по адресу: с. Турунтаево, ул. Ленина, 67.

Ответственный за организацию публичных слушаний: МО «Прибайкальский район», Комитет по управлению муниципальным хозяйством, 671260, Республика Бурятия, Прибайкальский район, с. Турунтаево, ул. Ленина, д.67, тел. 8 (301-44) 41-6-52.

Дата и место проведения публичных слушаний по адресу: Республика Бурятия, Прибайкальский район, с. Турунтаево, ул. Ленина, д.67, 14 июля 2020 года в 11.00 часов в здании Прибайкальской районной администрации.

Комитет по управлению муниципальным хозяйством доводит до сведения граждан информацию о проведении публичных слушаний, отложенных ввиду противопандемических мероприятий, по проектам «Внесения изменений в Правила землепользования и застройки сельских поселений», Внесение изменений в Генеральный план МО «Турунтаевское» СП в зданиях администраций поселений согласно графика:

МО	Дата проведения	Время проведения	Ответственные за проведение	Ответственный от КУМХ
«Гремячинское»	15.06.2020	13.00	Тришкина О.Н.	Арефьев А.П.
«Нестеровское»	15.06.2020	10.00	Тугаринова Л.П.	Арефьев А.П.
«Туркинское»	15.06.2020	15.00	Севергин С.В.	Арефьев А.П.
«Ильинское»	16.06.2020	11.00	Челмакин Н.Н	Арефьев А.П.
«Турунтаевское»	17.06.2020	10.00	Тутаева О.И.	Арефьев А.П.

Администрация Прибайкальского района просит откликнутся собственников рекламной конструкции, размещенной на перекрестке региональной дороги «Острог-Покровка-Шергино», ул. Полевая. Тел. 83014451185 в рабочее время.

УВАЖАЕМЫЕ ЧИТАТЕЛИ!
Оформить подписку на районную газету «Прибайкалец» на 2-е полугодие 2020 года вы можете уже сегодня, в редакции по ул. Ленина, 94.
Вопросы по тел. 51-5-36, 41-6-50.

ОБЪЯВЛЕНИЯ

НЕДВИЖИМОСТЬ

ПРОДАЕТСЯ дом в с. Турунтаево. Тел. 8 924 011 2792.
ПРОДАЕТСЯ дом в с. Турунтаево. Тел. 8 902 5475001.
ПРОДАЕТСЯ дачный участок, имеется дом 7х8, скважина, баня. Тел. 8 902 455 5547.
СДАМ благоустроенную квартиру. Тел. 8 983 433 0959.
СДАМ двухкомнатную квартиру в ТУСМ. Тел. 8 924 659 8792.
СНИМУ жилье. Тел. 8 914 980 4434.
СДАМ квартиру, 2-ой квартал. Тел.89146371433.
ПРОДАЕТСЯ двухкомнатная квартира 38 кв.м, 2 этаж, с. Турунтаево, ул. Спортивная. Тел. 8 951 620 8523. 29.
ПРОДАЁТСЯ трехкомнатная благоустроенная квартира в 1 квартале Тел. 8 914 056 3360, 8 914 986 8685.
ПРОДАЕТСЯ дом в с. Ильинка за маткапитал. Тел. 8 983 534 5905.
ПРОДАЮ дом в с. Турунтаево, рядом больница, школа. Тел. 8 914 465 0374.
ПРОДАЮ дом, центр с. Турунтаево, напротив школы. Тел. 8 914 839 7425.
СНИМУ дом в с. Турунтаево. Тел. 8 914 051 5056.
ПРОДАЕТСЯ квартира на земле в центре, имеется баня, гараж, зимовье, скважина. Тел. 8 983 637 1950.
СНИМУ дом в с. Турунтаево. Тел. 8 914 051 5056.

КУПЛЮ ДОРОГО старинные: буддийские фигуры, тханки, иконы от 60 тыс. руб. тел. 8-920-075-40-40.

УСЛУГИ

ГРУЗОПЕРЕВОЗКИ. Тел. 8 924 359 4165.
СТРОИТЕЛЬСТВО домов, бань, гаражей. КРОВЛЯ. Большие объемы. Тел. 8 950 385 8913, 8 983 636 6406.
РЕМОНТ холодильников. Тел. 8 924 015 1050.
ГРУЗОПЕРЕВОЗКИ. Тел. 8 951 621 3630.
МАССАЖ. Тел. 8 950 390 6673. Наталья.
ВАКУУМКА, откачка ям.Тел.89835329968; 89240187483

КУПЛЮ. ПРОДАМ

АВТОМОБИЛЬ ЛЮБОЙ. КУПЛЮ. Тел. 8 924 456 6446.
ПРОДАМ мотоцикл. Тел. 8 951 621 3630.
ПРОДАМ мотоцикл «Урал» в рабочем состоянии, бензопила «Дружба-4» Тел.8 983 453 5821.
ПРОДАЕТСЯ велосипед. Тел. 8 914 637 0347.
ПРОДАЮ трактор «Т-40 А», кару, раму «УАЗ-3303». Тел. 8 950 388 2869.
ПРОДАЮТСЯ горбыль, срезки. Доставка. Тел. 8 924 398 7124.
ПРОДАМ стельных телок. Тел. 8 924 652 7172.
ПРОДАЕТСЯ дойная корова и бык. Тел. 8 902 456 5393; 8 914 636 4476.
КУПЛЮ мясо: говядину, конину по хорошей цене. Тел. 8 914 638 5291.
РАССАДА. Тел. 8 924 750 7079, 8 950 398 8371.

РАССАДА от Риты: помидоры -30 руб., капуста «Слава» -8 руб., «Мегатон» -20 руб., цветы- 25 руб.
Тел. 8 914 053 5538.

ТРЕБУЮТСЯ рамщики, помощники рамщиков. Вахтовым методом. Тел. 8 924 753 4000.

Ждем покупателей в магазине автозапчастей «Желтый» (второй отдел). Находимся между зданиями библиотеки и церкви в с. Турунтаево. Доставка по райцентру БЕСПЛАТНАЯ. Тел. 8 914 849 8740.

ЮК "КОНСАЛТ-ПРАВО"
ОБЪЯВЛЯЕТ КОНКУРС НА ЗАНЯТИЕ ВАКАНТНОЙ ДОЛЖНОСТИ В С. ТУРУНТАЕВО СПЕЦИАЛИСТ ПО РАБОТЕ С КЛИЕНТАМИ"

Требования - коммуникабельность, стрессоустойчивость, без в/п, образование желательно высшее - юриспруденция, землеустройство, менеджмент, дизайнерское, экономическое.
Оплата обсуждается при собеседовании.

Резюме отправлять на Emil: **Konsalpravo@mail.ru,**
или Viber, WhatsApp +79834368328

КОМБИКОРМА ПО ОПТОВЫМ ЦЕНАМ ДЛЯ СЕЛЬХОЗЖИВОТНЫХ:

КРС, птица, свиньи, собаки, кролики;

В наличии зерно отборное; отруби – 290 руб.

- **Пластиковые окна**
- **Рольставни, входные двери**
- **Остекление балконов. Фасады**
- **БЕСПЛАТНЫЙ ЗАМЕР**

с. Турунтаево, ул. Ленина, 98 (в здании типографии, в магазине «Мука. Корма»).
Тел. 8 983 451 8055.

ЗАВОД ОКОН

Поздравляем!

Поздравляем с юбилеем!
ПЛЯСКИНА Виктора Владимировича

Дорогой, мой, любимый, родной!
Самый лучший на этой планете!
За тобой – как за крепкой стеной,
Я живу, наши внуки и дети!
Муж любимый! Опора моя!
В твоей жизни нет лени и скуки.
Знаю я твой чудесный секрет:
Ты имеешь волшебные руки.
Будь здоров, полон свежих идей!
Я желаю тебе в Юбилей!

Твоя Елена.

Ты наш самый ласковый, любимый.
Папочка и дедушка наш неповторимый
Ты наш глава - как человек
ты просто клад!
Папочку такого и, тем более, дедулю,
Каждый на свете иметь был бы рад!
Ты строг немного, говоришь по делу,
Всегда подтянут, выдержан и прост.
И прячутся смешинки так умело,
Что не понять - ты шутишь иль всерьез?
О сложном ты расскажешь очень просто,
И наши жизни все – в твоей судьбе,
Ты наш советчик, наш «пример» для роста,
И многим мы обязаны тебе.
Пусть не подводит крепкое здоровье,
Пусть жизнь большая умножает дни,
Тебя мы любим и без многословья,
Хотим, чтоб были ясными они.

С поздравлением, твои дети и внуки.

Поздравляем с юбилеем,
Поздравляем от души,
Пожелать хотим веселья,
Счастья, денег и любви.
Выглядеть всегда отлично,
Чувствовать себя — на пять,
Чтоб казалось неприличным
Вам здоровья пожелать.
Знаем, времени не хватит
Все заслуги перечесть...
С круглой датой поздравляем.
И спасибо, что ты есть!

Все родные.

Поздравляем РУСАНОВА Петра Николаевича с юбилеем - 90- летием!

Ты видел жизнь,
длинною почти век,
Но жизни не бывает
слишком много,
В семье ты
важный человек,
Так не суди ты
слишком строго.

Тебя мы любим дорогой!
И сотню лет еще желаем,
Откинь печали все долой.
Дедуль, тебя мы обожаем!
Так пусть здоровым будет дух,
И тело крепость не теряет.
И не подводит взор и слух,
А оптимизм стареть не позволяет!
Живи, родной наш, долго-долго
И не считай свои года,
Пусть радость, счастье и здоровье
Тебе сопутствуют всегда!

Дети, внуки, правнуки.

Районный Совет ветеранов поздравляет с 95-летием БЛИННИКОВА Петра Ефимовича, с.Итанца, с 80-летним юбилеем САВЕЛЬЕВУ Людмилу Николаевну, с.Исток

Желаем благ и многие вам лета,
Чтоб становясь светлей, мудрей, добрей,
Вам много лет встречать еще рассветы
И ждать гостей на новый юбилей.

Ждём ваши СМСки и фотофакты Тел. 8 924 357 2890.

Поздравляем с юбилейным Днем рождения дорогую, любимую супругу, дочь, невестку ПОТАПОВУ Марию Викторовну!

Тебе желаем море счастья,
Улыбок, солнца и тепла.
Чтоб жизнь была еще прекрасней,
Удача за руку вела!
Здоровья крепкого желаем
И легких жизненных дорог.
И пусть всегда, благословляя,
Тебя хранит твой ангелок!

Супруг, мама, свекровка и свекр.

Совет ветеранов Итанцинского поселения поздравляет с 95-летним юбилеем БЛИННИКОВА Петра Ефимовича!

Желаем крепкого здоровья,
Заботу близких и родных,
Побить рекорды долголетья,
Счастья и всех благ земных.

Сердечно и искренне поздравляем КОНОШОНКИНУ Валентину Ивановну с Днём Рождения!

Коношонкина (Засухина) Валентина Ивановна родилась 10 июня 1929 года в селе Ангыр Прибайкальского района, где проживала до1977года. В военное время работала телятницей, помогая матери Устинье Федоровне Засухиной, которая была дояркой в колхозе имени Буденного, далее в совхозе «Путь к коммунизму» в животноводстве. Сеяла, пахала, косила сено, доила коров, разводила свиней. В 1975 году Валентине Ивановне было присвоено Почетное звание «Лучшая свинарка» Прибайкальского района по итогам работы за 1974 год. С 1977 по 1992 годы трудилась на Татауровском ремонтном заводе, в том числе, 13 лет в заводской столовой и 2 года на складе. 10 июня Валентина Ивановна встретит 91 год своего рождения.

Вам желаем в Ваш день рождения
Много сил и здоровья стального,
Пусть сбываются Ваши стремления
И побед пусть всегда будет много!
И пускай Вам Всевышний поможет
Мир с гармонией в сердце хранить!
Пусть вовек Вас ничто не тревожит,
Чтобы Вы могли счастливо жить!
Крепкого здоровья и долголетия!

15 июня будет отмечать 90-летний юбилей БУРДУКОВСКАЯ Софья Владимировна

Поздравляем дорогую Софью Владимировну с юбилейным днем рождения! И прожить его не так-то просто. Это праздник не старости, а жизни зрелости и опыт большого труда! Желаем отметить Юбилей в кругу семьи, среди друзей! Желаем долгих лет жизни, крепкого сибирского здоровья, семейного благополучия, мира. Пусть достаток будет у вас и ваших близких, а мы Вам кланяемся низко-низко!

Баева Л.Н., мои дети и их семьи.

КОРЕНЕВА Владимира Юрьевича поздравляем с юбилеем!

Шестьдесят — прекрасный возраст
И блестящий юбилей!
Пусть не покидает бодрость,
Сердце бьется веселей!
Пусть здоровье не подводит
Год за годом, день за днем!
И, как прежде, пусть приходят
Радость и удача в дом!
Лет и долгих, и прекрасных!
Исполнения мечты!
И, конечно, много счастья
И душевной теплоты!

Жена, дети, внуки.

Управление культуры Прибайкальского района поздравляет директора МБУ «Зырянский КИЦ» ГОЛУБЕВУ Светлану Анатольевну с юбилеем!

Поздравляем с юбилеем Вас,
С этой важной и красивой датой.
Пожелать хотелось бы сейчас
Жизни беззаботной и богатой.
Чтоб искрились радостью глаза,
Близкие делились чтоб любовью
Пусть обходят бури и гроза.
Долгих лет и крепкого здоровья!

Подводим итоги конкурса «КАК МЫ ЖИЛИ В СССР»

Всего за понравившееся фото проголосовало 65 человек. Среди 65 фотографий были определены победители:

1 место - фотография, предоставленная В Разуваевой (№4, 24 голоса), 2 место - фотография, предоставленная Т Метешовой (№65, 10 голосов), 3 место разделили два участника - фотография, предоставленная А.З. Козиным (№5, 5 голосов) и фотография, предоставленная Н.П. Пономаревой (№45, 5 голосов). Поздравляем победителей и приглашаем в редакцию за заслуженными призами!

Газета «Прибайкалец» объявляет новый фотоконкурс под названием «Души прекрасные порывы!». В нашем районе много талантливых, увлеченных, творческих людей, которые могут не только удивить своим мастерством, но и увлечь других.

Как следует из названия конкурса, фотографии должны отображать все грани вашего творчества. Нужно и краткое описание (почему именно это увлечение приносит в вашу жизнь разнообразие). Победителей читательского голосования ждут призы от редакции.

Приносите, присылайте нам свои фотографии, рассказывайте о себе землякам!

ПИСЬМА «Прибайкальца»

«В поисках золотого ключика»

Праздник для детей в новом формате

Как известно, в первый день лета мы отмечаем Международный День защиты детей! В этом году, в условиях пандемии, провести его традиционно масштабно было невозможно. Но праздник все равно состоялся! И пусть утро 1 июня выдалось дождливым, вторая половина дня порадовала нас переменно облачной погодой. Именно в этот солнечный момент мы проводили праздник для детей в новом формате. Детскому вниманию была предложена квест-игра «В поисках золотого ключика» по мотивам известной сказки А.Н. Толстого. Игра была организована таким образом, что дети могли соревноваться соблюдая социальную дистанцию. Одновременно в игре принимали участие 4 ребенка. Каждый получал индивидуальный маршрут, на каждом этапе которого он выполнял задания, предложенные сказочными персонажами. У черепахи Тортиллы нужно было раскрасить золотой ключик, у Мальвины собрать пазлы, Карабас Барабас проводил театральный кастинг, а Лиса Алиса своим заданием пыталась обмануть, заморочить голову. В конце игры победителям вручили дипломы, остальным участникам - грамоты и небольшие сладкие призы. Квест-игра проводилась несколько раз малыми группами (состав детей менялся.) Для всех остальных детей в соц. сетях демонстрировался снятый для этого кукольный спектакль «Ситцевая сказка», а также ролик про квест-игру «В поисках золотого ключика»

Е. Суранова, художественный руководитель МБУ «Таловский КИЦ».

Прибайкалец

Главный редактор ШИШОВА Елена Владимировна

УЧРЕДИТЕЛЬ: Прибайкальская районная администрация

ИНДЕКС издания 50932

Газета зарегистрирована Управлением Федеральной службы по надзору в сфере связи, информационных технологий и массовых коммуникаций по Республике Бурятия. Свидетельство о регистрации ПИ № ТУ03-00174 от 30 июня 2011 г.

Вёрстка, дизайн: Бородина М.Ю.
Корректура: Аралова Л.В.

АДРЕС РЕДАКЦИИ/ИЗДАТЕЛЯ: 671260, Республика Бурятия, Прибайкальский район, с. Турунтаево, ул. Ленина, 94.
E-mail: prib_07@mail.ru
Редактор: 51-5-36 (факс)
Реклама: 41-6-50 Бухгалтерия: 41-6-50

Газета набрана и свёрстана в компьютерном отделе редакции газеты «Прибайкалец». Отпечатано в ООО «НоваПринт», 670000, Улан-Удэ. ул. Ранжурова, д.1.
Формат А3. Объём 3 п.л.
Тираж: 2800.
Заказ: 676.
Время подписания в печать: по графику - 17.00 час.; фактически - 17.00 час., 10.06.20

За достоверность фактов несут ответственность авторы публикаций.
Мнение редакции не всегда совпадает с мнением автора. Рукописи не рецензируются и не возвращаются.
Материалы, помеченные *, публикуются на платной основе.
Справки по объявлениям – у рекламодателя.
Перепечатка материалов - только с письменного согласия редакции.