Кибермошенничество - 3 стр.

12+

Прибайкалец

РАЙОННАЯ ГАЗЕТА Цена в розницу свободная

Основана 18 октября 1943 года пятница, 18 декабря 2020 года №50(7989)

Прогноз погоды

19 декабря - небольшой снег, ночью -20⁰, днем -14⁰
20 декабря - облачно, ночью -20⁰, днём -14⁰.
21 декабря - небольшой снег, ночью -22⁰, днем -10⁰.
22 декабря - ясно, ночью -25⁰, днём -17⁰.
23 декабря - небольшой снег, ночью -26⁰, днём -17⁰.
24 декабря - небольшой снег, ночью -29⁰, днем -19⁰.
25 декабря - небольшой снег, ночью -26⁰, днем -18⁰.

Прогноз на 16 декабря. «Яндекс погода».

Восход и заход

	Солнце	Луна
19.12	08:53; 16:40	12:30; 21:47
25.12	08:56; 16:43	14:07; 03:36

Для метеозависимых

НЕБЛАГОПРИЯТНЫЕ ДНИ
В период с 19 по 25 декабря будет спокойный геомагнитный фон.

Берегите себя и своих близких.

На этой неделе

19 декабря 1906 г. родился **Леонид БРЕЖНЕВ,** генеральный секретарь ЦК КПСС (1964-1982 г.г.), четырежды Герой Советского Союза, Герой Социалистического Труда.

20 декабря 1901 г. родился **Роберт ВАН ДЕ ГРААФ,** американский физик. В 1931 году изобрел высоковольтный электростатический ускоритель (генератор Ван де Граафа).

21 декабря 1897 г. родился **Александр БЕЛЯКОВ**, летчик, Герой Советского Союза, штурман экипажа В.П. Чкалова, вместе с которым совершил ряд рекордных перелетов.

22 декабря 1937 г. родился **Эдуард УСПЕНСКИЙ,** писатель, отец Чебурашки, крокодила Гены, кота Матроскина.

23 декабря 1908 г. родился Юсуф КАРШ, американский фотограф (знаменитые портреты Черчилля в 1941 году и Хемингуэя в свитере).

24 декабря 1903 г. родился **Эрнст КРЕНКЕЛЬ,** полярник, Герой Советского Союза. Был радистом в папанинской четверке на первой дрейфующей станции «Северный полюс».

25 декабря 1905 г. родился **Петр ШИРШОВ,** океанограф и гидробиолог, полярный исследователь, академик, Герой Советского Союза. Был в папанинской четверке на первой дрейфующей станции «Северный полюс»

Православие

22 декабря - Рождественский пост 25 день. Зачатие праведной Анною Пресвятой Богородицы

Юбилей района при современных технологиях

Прибайкальскому району –80! Это важная дата в жизни района. Юбилей нашей малой родины объединяет целые поколения людей, которые живут, работают и творят историю прибайкальской земли .

Праздничная программа началась в Центре культуры. Отметить день рождения района собрались его заслуженные жители. Были приглашенные депутаты Народного Хурала Владимир Николаевич Ведерников и Дмитрий Константинович Дружинин.

Перед началом мероприятия прошла трансляция фильма о районе и официальное поздравление Главы Республики Бурятия. И вот звучит гимн Прибайкальского района в исполнении Татьяны и Николая Кузнецовых.

Открыл встречу глава района Сергей Александрович Семенов. Он обратился к собравшимся с приветственными словами, поздравил всех с праздником и пожелал успехов всем жителям района.

- В день рождения района хочется пожелать, чтобы его жители оставались настоящими хозяевами своей земли, заботливыми и любящими, а любимый район только развивался и процветал!

На праздничном концерте прозвучал музыкальный номер от Анастасии Зверьковой «Желаю тебе, земля моя!» Затем слово предоставили депутатам Народного Хурала, которые поздравили прибайкальцев с юбилеем и вручили Благодарственные письма.

После музыкального номера детской школы искусств «Наигрыши» на сцену вновь пригласили главу района и председателя районного Совета депутатов Евгения Анатольевича Родионова для вручения грамот и Благодарственных писем, которыми были удостоены многие наши земляки.

Во время празднования дня рождения района стало доброй традицией присваивать звание «Почётный гражданин Прибайкальского района». В этом году почётное звание получил Анатолий Николаевич Кириков (на снимке). За значительный вклад в социально-экономическое развитие района и в связи с празднованием 80-летия со дня образования Прибайкальского района.

Анатолий Николаевич был главой Прибайкальскго района с 1999 по 2003 год. Период его работы - это начало стабилизации, роста производства, улучшения социально-экономического положения. Имеет звание «Заслуженный экономист Республики Бурятия», награжден государственной наградой – медалью ордена «За заслуги перед Отечеством II степени», Почетной грамотой Республики Бурятия.

Глава района С.А. Семёнов вручает удостоверение «Почётного гражданина» Прибайкальского района А.Н. Кирикову.

К поздравлениям присоединилась глава Турунтаевского поселения О.И. Тутаева. Почетная грамота министерства культуры Республики Бурятия вручена преподавателю декоративно- прикладного творчества детской школы искусств Елене Семеновне Леоновой; Почетной грамотой министерства образования и науки Республики Бурятия удостоены старший воспитатель Турунтаевского детского сада «Росинка» Алена Александровна Ситникова и учитель русского языка и литературы Турунтаевской школы №1 Юлия Андреевна Игумнова;

Медалью от Президента Российской Федерации «За бескорыстный вклад в организацию Общероссийской акции взаимопомощи «#МыВместе» награждена специалист Комитета по физической культуре, спорту и молодежной политике Вера Михайловна Шергина.

ОКОНЧАНИЕ НА 2 СТР.

На праздничной сцене танцевальный коллектив «Бэст Крю».

Уважаемые жители левобережного Прибайкалья!
В с. Ильинка по ул. Коммунистическая, 53 (бывший магазин «Империя детства») ведется постоянный набор курсантов по подготовке водителей в автошколу «За рулем».
Программы обучения: категории «А», «В»; переподготовка с категории «В» на «С»; переподготовка с категории «В» на «D».
Сдача экзамена в ГИБДД с. Ильинка.
ЗАПИСЬ В ГРУППУ ПО ТЕЛЕФОНАМ: 8 908 597 4271, 8 983 531 4541.

РЕМОНТ ХОЛОДИЛЬНИКОВ, СТИРАЛЬНЫХ МАШИН, ТЕЛЕВИЗОРОВ. ВЫЕЗД В СЕЛА. ГАРАНТИЯ. КАЧЕСТВО. ТЕЛ. 8 924 395 4290, 8 951 626 1750.

В Прибайкальской районной администрации работает телефон горячей линии 8(30144)51-3-47.

МАНИКЮР. ГЕЛЬ-ЛАК/УКРЕПЛЕНИЕ. ИНСТАГРАМ:NOVIKOVA_NAILS03.

ВАКУУМКА

Тел. 8 924 454 9792, 8 902 161 7845.

УСЛУГИ ВАКУУМКИ.
Тел. 8 924 4513006, 8 983 437 6268.

Юбилей района при современных технологиях

ОКОНЧАНИЕ. НАЧ. НА 1 СТР.

Свои поздравления в виде ярких выступлений жителям района-юбиляра преподнесли Татьяна Трифонова и Руслан Арефьев песней «Сохранив любовь», хореографический коллектив «Бэст Крю». Очень порадовало творчество Дениса Кузнецова, исполнившего «Оду Прибайкалью».

Слова благодарности прозвучали в адрес Улан-Удэнского авиационного завода, входящего в холдинг «Вертолеты России» за спонсорскую помощь, оказанную в проведении мероприятий в рамках празднования 80-летия Прибайкальского района.

В этот день царила праздничная обстановка и таким же радостным и солнечным было настроение гостей.

Благодаря системе Zoom юбилейные мероприятия в режиме онлайн посмотрели в поселениях.

От всей души хочется пожелать всем жителям большого ПРИБАЙКАЛЬСКОГО района крепкого здоровья и благополучия! Пусть ваша жизнь будет наполнена СЧАСТЬЕМ, ЛЮБОВЬЮ. Пусть жизнь, как яркая мозаика, складывается из светлых красок радости, незабываемых событий, а каждый новый день дарит удачу и прекрасное настроение!

Анна КУРБАТОВА.

За продуктами – на ярмарку

Несмотря на холодный, ветреный день, продавцов и покупателей было много.

12 декабря – официальная дата рождения Прибайкальского района. В честь этой даты на площади звучали поздравления главы района С.А. Семенова, главы поселения О.И. Тутаевой, музыка. «Женщины за рулем» – И. А. Вшивкова, С.К. Зеленовская, Н.М. Андреевская, З.В. Белоколодова, Е.В. Тарасова, И.М. Кожевникова, Т.И. Чиркова, украсив символикой района свои машины, с музыкальными поздравлениями проехали по улицам райцентра.

В этот день многие односельчане поспешили на площадь, чтобы пополнить домашние закрома продуктами. Ассортимент представленной продукции был довольно широким. Продавцы из близлежащих сел, из других районов привезли свою натуральную продукцию.

У ларька Моисеенко С.Г. можно было приобрести рыбу, ягоду, мед, полуфабрикаты. Падерин А.Г. из Зырянска привез бруснику и мед из разнотравья. ФГУП «Байкальское» из Кабанского района реализовывали зерно, мясо и молочную продукцию. ИП «Болдонов Б.Б.» из Закаменска торговал мясом, салом, фаршем «Домашний», полуфабрикатами, У ООО «Маяк» в ассортименте было мясо, выпечка, полуфабрикаты.

Магазин «Лимон», с. Турунтаево, порадовал восточными сладостями, орешками, сухофруктами. ИП «Кирпичев И.В.» - в ассортименте разнообразная ягода: клубника, брусника, клюква и др. КФК «Базаров Э.Б.» - свинина, говядина, баранина. Лапин А.И. реализовывал очень красивые плетеные корзины. Л.Ф. Лучникова привезла гречишный мед.

Спасибо всем участникам ярмарки за отличное качество продукции. Выручка от реализованной продукции составила более полумиллиона рублей.

Елена ШИШОВА.

Акция «Поможем нашим врачам» или «Точка роста» в действии

Многие наверно замечали, что после постоянного ношения маски начинают болеть уши, и это, скажем, не совсем приятно. И если мы где-то можем позволить снять маску, то нашим врачам и медперсоналу это непозволительно. Им приходится в период пандемии терпеть дискомфорт целый день.

Задумавшись над этой проблемой, педагог дополнительного образования «Турунтаевского дома детского творчества» Евгений Ведерников и учитель Турунтаевской школы № 1 Георгий Аносов решили исправить ситуацию. Решено было провести с детьми и депутатами Народного Хурала совместную акцию «Поможем нашим врачам» и изготовить на 3D принтерах держатели для масок. Евгений и Георгий обратились за помощью к депутатам Народного Хурала Дмитрию Дружинину и Владимиру Ведерникову в приобретении материалов, на что они, не раздумывая, согласились.

Напомним, что летом были приобретены 3D принтеры в «Турунтаевский дом детского творчества» за счет выделенных инфраструктурных средств, направленные депутатами Народного Хурала Д.К. Дружининым и В.Н. Ведерниковым на приобретение оргтехники и компьютеров для образовательных учреждений, а Турунтаевская школа №1 получила 3D принтер в рамках федеральной программы «Точка роста».

В итоге, совместными усилиями были напечатаны 1000 держателей для масок и в минувшую пятницу они были переданы в районную больницу.

Соб. Инф.

Владимир Ведерников провел дистанционный приём граждан

В рамках декады приема граждан, жалобы и предложения жителей Бурятии в региональной общественной приемной председателя "Единой России" выслушал руководитель исполкома регионального отделения партии, депутат Народного Хурала Владимир Ведерников.

На прием обратилось восемь граждан. Вопросы трёх заявителей были решены положительно.

Так, жители села Покровка сообщили депутату о том, что школьный автобус, перевозящий детей в Коменскую школу, сломан.

- У нас в селе не все семьи имеют компьютеры и интернет, не все могут обучать детей дистанционно, - отметили заявители. Ближайшая к нам школа находится в селе Кома. Добраться на уроки дети могут только на школьном автобусе.

Владимир Ведерников оперативно отреагировал на данный вопрос, проведя консультации с районным Управлением образования.

- Сейчас пока нашли автобусу временную замену, - пояснила начальник Управления образования Елена Сунгатова, - ***и в срочном порядке отремонтировали старый, нашли нужную деталь. Более того, до конца года у ребятишек из Покровки появится новый школьный автобус. По информации директора школы, все дети получают задание дистанционно.***

По словам руководителя исполкома партии, вопрос нужно решать комплексно:

- Чтобы автобусы служили долго, необходим ремонт дороги до школы. Сейчас она в плачевном состоянии. Возьму на контроль и этот вопрос.

Ольга Иннокентьевна Б. обратилась на дистанционный прием с вопросом оплаты коммунальных услуг.

- Моя сестра, инвалид 2 группы, имеет право на льготы на оплату услуг ЖКХ - 50 %, но не получает их, потому что имеет долги по оплате, - рассказала женщина. - Ей сложно выживать на одну пенсию, прошу помочь.

Владимир Ведерников сразу же связался с начальником отдела социальной защиты населения по Прибайкальскому району Андреем Бубновым, к которому, в итоге, заявительница направлена на личный прием.

- Будет подготовлен договор реструктуризации долга, у инвалида 2 группы восстановится право на льготы, - прокомментировал руководитель исполкома партии.

Сергей Александрович К, проживающий в г.Улан-Удэ, на ул. Туполева, 8 записался на прием по вопросу холода в квартире. Однако на момент обращения партийцы уже добились решения проблемы. Заявитель тепло поблагодарил Ведерникова за оказанную помощь:

- С утра температура в квартире уже 22 градуса, это радует. Спасибо "Единой России" за оперативное содействие.

Наталья ШТЭПА.

Хроника пандемии

Управление Роспотребнадзора по РБ

Всего на 08.00 час. 16.12.2020 г. получают лечение от COVID - 3 161 человек. Амбулаторно лечатся 1 391 человек.

Выздоровело от новой коронавирусной инфекции – 19 221 человек (+428).

За весь период в республике зарегистрировано 22 902 случая (+208 за последние сутки) коронавирусной инфекции.

Под медицинским наблюдением как контактные лица находятся 3 035 человек. Проводится их лабораторное обследование. Умерло 520 (+4) человек.

В Прибайкальском районе

На 16 декабря на территории Прибайкальского района болеет 130 человек. Всего заболевших - 608 (+10) человек, выздоровело - 473, количество контактных лиц - 242, умерло 5 человек.

Оперативный штаб Прибайкальского района.

Участились случаи мошенничеств и краж со счетов граждан

Прибайкальский отдел МВД России предупреждает:

будьте бдительны, не дайте себя обмануть!

СИТУАЦИЯ 1.

Вы получили СМС-сообщение о том, что ваша банковская карта заблокирована, либо поступил звонок от «сотрудника банка», который сообщает о незаконных операциях по вашему счету, предлагая пройти процедуру отмены незаконной операции и возврата похищенных денежных средств. В ходе разговора неизвестный пытается выяснить реквизиты банковских карт (номер, срок действия и код с оборотной стороны), а также коды, поступающие в СМС-сообщении.

Никогда не перезванивайте на номер, указанный в тексте, или с которого поступило сообщение. Не отправляйте ответных сообщений. Не сообщайте никакую информацию по телефону неизвестному, даже если звонок поступил с «официального» номера кредитно-финансового учреждения. При возникновении подобной ситуации обратитесь в отделение банка лично, или позвонив по телефонному номеру, указанному в договоре обслуживания, а также на обороте платежной карты.

СИТУАЦИЯ 2.

Вы получили СМС или ММС-сообщение со ссылкой на скачивание открытки, фотографии, музыки, картинки или программы.

Никогда не переходите по ссылкам, поступающим в сообщениях. Перейдя по ссылке, вы, вероятнее всего, установите на устройство вредоносное программное обеспечение, которое, в первую очередь, нацелено на хищение денег с вашего счета. Даже если сообщение пришло от знакомого вам человека, убедитесь в том, что именно он является отправителем.

СИТУАЦИЯ 3.

Вы решили купить в Интернет-магазине новый мобильный телефон, ноутбук, фотоаппарат или любой другой товар по привлекательной цене, но сотрудник магазина просит перечислить предоплату.

Никогда не перечисляйте деньги на электронные кошельки и счета мобильных телефонов. Помните, что интернет-магазин не может принимать оплату за покупку в такой форме. Если вас просят оплатить товар с использованием терминалов экспресс-оплаты или перевести деньги на электронный кошелек, вероятность того, что вы столкнулись с мошенниками крайне высока.

СИТУАЦИЯ 4.

Вы решили продать товар через сеть Интернет. После подачи объявления вам звонит покупатель, сообщая о том, что готов оплатить товар, но для этого ему необходимо узнать реквизиты банковской карты для безналичного перевода (номер, срок действия и код с оборотной стороны), а также коды, поступающие в СМС-сообщении. Либо для получения оплаты необходимо выполнить определенные действия у банкомата.

Никогда никому не сообщайте реквизиты карты, иначе денежные средства со счета будут похищены. Для перевода денег покупателю достаточно знать только номер карты, никакие другие сведения не требуются. Если вас просят пройти к ближайшему банкомату или терминалу оплаты, можете не сомневаться, вы имеете дело с мошенником! Никогда не выполняйте указания неизвестного по телефону.

СИТУАЦИЯ 5.

Общаетесь в Интернете и ведёте аккаунты в соцсетях? К вам обратился знакомый с просьбой одолжить ему денежные средства либо назвать свои данные карты для осуществления перевода.

Никогда не переводите деньги на неизвестные вам счета, предварительно не удостоверившись в том, что денежные средства требуются именно вашему другу, связавшись с ним по телефону, даже если в сообщении он пишет, что не может говорить. Никогда не размещайте в открытом доступе и не передавайте информацию личного характера, которая может быть использована во вред (фото паспорта и любых других документов). Общение в сети в значительной мере обезличено и за фотографией профиля может скрываться кто угодно.

СИТУАЦИЯ 6.

Вам позвонили на телефон (сотовый или городской) под видом родственника и сказали, что попали в ДТП, в полицию и просят за решение вопроса перечислить денежные средства на карты, телефоны и др. счета.

Помните, что прежде, чем расстаться с деньгами, необходимо связаться с родственником под видом которого звонят злоумышленники и убедиться, что с ним все в порядке. Также можно задать контрольный вопрос якобы родственнику (дата рождения, имя матери, адрес проживания) и злоумышленник сам закончит разговор.

СИТУАЦИЯ 7.

К вам обратился неизвестный человек на улице или дома и предлагает различные услуги, в том числе оккультные (снятие порчи и сглаза, обмен денег в связи с предстоящей деноминацией, продажа препаратов, помогающих от всех болезней, и т.д.).

В первую очередь предупредите своих родных и близких преклонного возраста, наиболее подверженных указанным преступным посягательствам, о мерах предосторожности в подобных ситуациях. Не открывайте дверь незнакомым людям. Если при этом они представляются работниками коммунальной службы, или любых других обслуживающих организаций - позвоните в данные учреждения, либо в полицию по телефонам: 02 - с городского, 102 - с мобильного, в единую систему службы - 112.

О МВД РФ по Прибайкальскому району.

Более полумиллиона рублей освоить некому

Почему проблема бездомных собак не находит решения. Конкурсы объявлялись трижды, результат нулевой

Соглашение о предоставлении субвенции между Управлением ветеринарии Республики Бурятия и Прибайкальской районной администрацией было заключено 4 февраля 2020 года. Сумма в 510,9 тыс. руб., рассчитана на отлов не менее 131 особи животных без владельцев.

13 мая 2020 года было подписано дополнительное соглашение на общую сумму 510,9 тыс. руб., общее количество животных без владельцев, подлежащих отлову, не менее 102 особей.

1 октября 2020 года было подписано дополнительное соглашение №2 на общую сумму 898,6 тыс. руб., общее количество животных без владельцев, подлежащих отлову, не менее 132 особей.

27 февраля 2020 года Прибайкальской районной администрацией были направлены запросы коммерческих предложений ООО «Ананда», ООО «Цасс», ООО «Жада», ИП «Копытов З.С.» ,ИП «Тонконогов» – ни одна из указанных организаций ответ не представила.

12 марта 2020 года Прибайкальской районной администрацией были направлены запросы коммерческих предложений ООО «Мик», ИП «Башкуев С.Ф.» – коммерческое предложение поступило только от ИП «Башкуев С.Ф.», срок действия предполагаемой цены до 30 апреля 2020 года.Также, 12 марта 2020 года главному редактору газеты «Прибайкалец» было направлено и размещено в номере №11 от 20 марта 2020 года обращение к предпринимателям о начале работ по организации мероприятий при осуществлении деятельности по обращению с животными без владельцев.

Также 16 июня 2020 года было направлено письмо (исх. №1559) в Управление ветеринарии Республики Бурятия о необходимости строительства приюта на территории района.

26 мая 2020 года Прибайкальской районной администрацией был направлен повторно запрос коммерческого предложения ИП «Копытов З.С.» – ответ получен не был.

22 июля в редакцию газеты «Прибайкалец» (№ 29 от 24 июля 2020 года) повторно было направлено обращение к предпринимателям по организации мероприятий при осуществлении деятельности по обращению с животными без владельцев. Заинтересованных лиц - нет.

22-23 сентября 2020 года, после проведенных телефонных переговоров, были получены коммерческие предложения от ИП «Халбаев В.А.», ООО «АН Компромисс», ИП «Андреев А.В.», что в свою очередь, позволило запустить процедуру подготовки к электронному аукциону по 44-ФЗ.

На основании полученных коммерческих предложений была рассчитана начальная максимальная цена контракта, подготовлена информация об аукционе в электронной форме и 23 октября 2020 года был запущен электронный аукцион на оказание услуг по организации мероприятий при осуществлении деятельности по обращению с животными без владельцев.

2 ноября 2020 года – дата окончания подачи заявок на оказание услуг по организации мероприятий при осуществлении деятельности по обращению с животными без владельцев.

3 ноября 2020 года был опубликован протокол рассмотрения единственной заявки на участие в электронном аукционе от ИП «Халбаев В.А.». 6 ноября 2020 года участнику был направлен проект контракта для подписания. В установленные законом сроки контракт подписан не был. Участник был признан уклонившимся от заключения контракта, документы на рассмотрение о внесении участника в реестр недобросовестных поставщиков направлены в УФАС Республики Бурятия.

Отдел АПК районной администрации.

ОТ РЕДАКЦИИ.

Деньги на отлов выделяет республиканский бюджет. Возможно для потенциальных подрядчиков сумма кажется слишком мизерной. Ведь только стерилизация обходится в 2500 рублей. Потому и не находятся желающие.

Новый год без пожаров

О безопасной новогодней ёлки

Во многих домах с приближением новогодних праздников устанавливают и украшают ёлку. При этом мы часто забываем о том, что новогодняя ёлка – источник повышенной пожарной опасности, и она требует особо внимательного отношения к мерам пожарной безопасности.

МЕРЫ ЭТИ ОЧЕНЬ ПРОСТЫ:

* При выборе живой ёлочки отдавайте предпочтение деревьям с сильным запахом свежей хвои, липким на ощупь стволом, следите, чтобы на ёлке не было желтых иголок. Правильно выбранная ёлка не начнет осыпаться сразу после установки. До установки ёлку лучше держать снаружи, на морозе. Осыпавшуюся желтую хвою нужно сразу убирать – она, как порох, может вспыхнуть от любой искры. Ёлку необходимо удалить из дома сразу же, как только она начнет осыпаться.

* При приобретении искусственной ёлки обратите внимание на упаковку: там должно быть указано, что она сделана из огнеупорного полиэтилена или пластика; обязательно требуйте у продавца гигиенический сертификат, он удостоверяет химическую безопасность изделия (иначе у вас нет гарантии от того, что вы не будете все праздники дышать ядовитыми веществами);

* Новогодняя елка должна устанавливаться на устойчивом основании и не загромождать выход из помещения. Ветки елки должны находиться на расстоянии не менее 1 метра от стен и потолков;

* Не устанавливайте ёлку рядом с плитами, каминами, печами, отопительными приборами и электрическими нагревателями;

* При устройстве иллюминации используйте понижающие трансформаторы или же гирлянды с последовательным включением лампочек с напряжением до 12 В. и мощностью не более 25 Вт., разумеется, только промышленного изготовления. Изоляция проводов не должна иметь повреждений;

* При малейших признаках неисправности в иллюминации (нагрев проводов, мигание лампочек, искрение и т.п.) немедленно выключите ее;

* Не украшайте ёлку бумажными игрушками, ватой и свечами!

* Не применяйте в помещении хлопушки, фейерверки и другие пожароопасные эффекты;

ЕСЛИ ВАША ЁЛКА ВСЕ-ТАКИ ЗАГОРЕЛАСЬ:

1) обесточьте электрическую гирлянду;

2) вызовите пожарную охрану по номеру «01» (с сотового «101» или «112»);

3) выведите из помещения людей;

4) если это возможно – приступите к тушению ёлки. Для этого повалите ее на пол, накройте плотной тканью, залейте водой (или забросайте песком), примените огнетушитель.

Важное замечание: если ваша ёлочка искусственная, ни в коем случае не применяйте воду для ее тушения! Синтетика плавится и растекается в процессе горения, попадание воды на горящую поверхность приведет к вскипанию расплавленной массы и разбрызгиванию горящих капель, а следовательно, к увеличению площади горения.

Помните: горящие полимеры выделяют ядовитые вещества, поэтому, если с пожаром не удалось справиться самостоятельно в течение 30-40 секунд, покиньте помещение!

М. КОНДРАТЬЕВА,
инструктор противопожарной профилактики 8-го Прибайкальского отряда ГПС РБ.

21 ДЕКАБРЯ, ПОНЕДЕЛЬНИК

ПЕРВЫЙ КАНАЛ

05.00, 09.15 ДОБРОЕ УТРО
09.00, 12.00, 15.00, 18.00, 21.00 НОВОСТИ
09.40 ЖИТЬ ЗДОРОВО! 16+
10.50 МОДНЫЙ ПРИГОВОР 6+
12.10, 0.20 ВРЕМЯ ПОКАЖЕТ 16+
14.10 ГРАЖДАНСКАЯ ОБОРОНА 16+
15.10 ДАВАЙ ПОЖЕНИМСЯ! 16+
16.00 МУЖСКОЕ/ЖЕНСКОЕ 16+
18.40 НА САМОМ ДЕЛЕ 16+
19.45 ПУСТЬ ГОВОРЯТ 16+
21:30 "СКАЖИ ЧТО-НИБУДЬ ХОРОШЕЕ" 16+
22.35 ВЕЧЕРНИЙ УРГАНТ 16+

РОССИЯ 1

05.00, 09.30 УТРО РОССИИ
09.00, 14.30, 21.05 ВЕСТИ-БУРЯТИЯ.
09.55 О САМОМ ГЛАВНОМ 12+
11.00, 14.00, 17.00, 20.00 ВЕСТИ
11.30 СУДЬБА ЧЕЛОВЕКА 12+
12.40, 18.40 60 МИНУТ 12+
14.55 «МОРОЗОВА» 16+
17.15 ПРЯМОЙ ЭФИР 16+
21.20 «ТАЙНЫ СЛЕДСТВИЯ-20» 16+
23.40 ВЕЧЕР С СОЛОВЬЁВЫМ 12+

НТВ

06.00 «ЮРИСТЫ» 16+
7.00 УТРО. САМОЕ ЛУЧШЕЕ 16+
09.00, 11.00, 14.00, 17.00, 20.00, 00.45 СЕГОДНЯ
09.25, 11.25 "ГЛАЗА В ГЛАЗА" 16+
12.00 "МОРСКИЕ ДЬЯВОЛЫ" 16+
14.25 ЧП 16+
15.00 МЕСТО ВСТРЕЧИ 16+
17.25 ДНК 16+
19.30, 20.40 "МОРСКИЕ ДЬЯВОЛЫ. ОСОБОЕ ЗАДАНИЕ" 16+
22.20 "ПЁС" 16+
00.55 "СЕМЬ ЖИЗНЕЙ ПОЛКОВНИКА ШЕВЧЕНКО" 12+

КУЛЬТУРА

07.30, 08.00, 08.30, 11.00, 16.00, 20.30, 00.30 НОВОСТИ
07.35 ПЕШКОМ... 12+
08.05 ДРУГИЕ РОМАНОВЫ 12+
08.35, 19.35 «КОРОЛЯ ДЕЛАЕТ СВИТА. ГЕНРИХ VIII И ЕГО ОКРУЖЕНИЕ» 12+
09.30 ЛЕГЕНДЫ МИРОВОГО КИНО 12+
09.55 «ВАРЬКИНА ЗЕМЛЯ» 12+
11.15 НАБЛЮДАТЕЛЬ 12+
12.10, 01.45 XX ВЕК 12+
13.25 «БАЛ В «САВОЙЕ» 12+
14.35 ТЕАТРАЛЬНАЯ ЛЕТОПИСЬ 12+
15.30, 23.30 «ИСПАНИЯ. ТЕРУЭЛЬ» 12+
16.05 НОВОСТИ, ПОДРОБНО 12+
16.20 АГОРА 12+
17.20 «ПЕРВЫЕ В МИРЕ» 12+
17.35 ИСКАТЕЛИ 12+
18.25 К 250-ЛЕТИЮ СО ДНЯ РОЖДЕНИЯ БЕТХОВЕНА 12+
20.45 ГЛАВНАЯ РОЛЬ 12+
21.05 ПРАВИЛА ЖИЗНИ 12+
21.30 СПОКОЙНОЙ НОЧИ, МАЛЫШИ! 0+
21.45 КРАСИВАЯ ПЛАНЕТА 12+
22.00 ВЕЛИКОЛЕПНАЯ МАРИНА РЕБЕКА 12+
00.00 РЭГТАЙМ, ИЛИ РАЗОРВАННОЕ ВРЕМЯ 12+

ТВЦ

07.00 НАСТРОЕНИЕ
09.15 БОЛЬШОЕ КИНО 12+
09.45 «КАРЬЕРА ДИМЫ ГОРИНА» 6+
11.55 ГОРОДСКОЕ СОБРАНИЕ 12+
12.30, 15.30, 18.50, 23.00, 01.00 СОБЫТИЯ
12.50 «КОЛОМБО» 12+
14.35, МОЙ ГЕРОЙ. 12+
15.50 ГОРОД НОВОСТЕЙ
16.05 «УБИЙСТВО В АЛЬПИЙСКОМ ПРЕДГОРЬЕ» 16+
17.55 АКТЁРСКИЕ ДРАМЫ 12+
19.10 «ТРИ В ОДНОМ» 12+
23.35 СТРАНА, КОТОРАЯ ВЫЖИЛА 16+
00.05 ЗНАК КАЧЕСТВА 16+

ПЯТЫЙ КАНАЛ

06.00, 10.00, 14.00, 18.30, 01.00 ИЗВЕСТИЯ 16+
06.25 «ДОЗНАВАТЕЛЬ-2» 16+
11.45 «БАЛАБОЛ» 16+
20.45 «СЛЕД» 16+
00.10 «ВЕЛИКОЛЕПНАЯ ПЯТЕРКА-3» 16+

ЗВЕЗДА

07.00 СЕГОДНЯ УТРОМ 12+
09.00, 22.15 НОВОСТИ
09.15 «ОРУЖИЕ ПОБЕДЫ» 6+
09.25 «ТАЙНАЯ ПРОГУЛКА» 12+
11.20, 13.05 «ДИВЕРСАНТЫ» 16+
13.00, 17.00 ВОЕННЫЕ НОВОСТИ
15.35, 17.05 «НЕПОКОРЁННЫЕ» 12+
19.10 «ХРОНИКА ПОБЕДЫ» 12+
19.30 СПЕЦРЕПОРТАЖ 12+
19.50 «БОГ ВОЙНЫ. ИСТОРИЯ РУССКОЙ АРТИЛЛЕРИИ» 12+
20.40 СКРЫТЫЕ УГРОЗЫ 12+
21.25 «ЗАГАДКИ ВЕКА» 12+
22.25 ОТКРЫТЫЙ ЭФИР 12+
00.05 МЕЖДУ ТЕМ 12+
00.40 «ПУТЬ В «САТУРН» 0+

РЕН

06.00 ТЕРРИТОРИЯ ЗАБЛУЖДЕНИЙ 16+
07.00, 16.00 ДОКУМЕНТАЛЬНЫЙ ПРОЕКТ 16+
08.00 С БОДРЫМ УТРОМ! 16+
09.30, 13.30, 17.30, 20.30, 0.00 НОВОСТИ 16+
10.00 "ЗАСЕКРЕЧЕННЫЕ СПИСКИ" 16+
12.00 КАК УСТРОЕН МИР 16+
13.00, 17.00, 20.00 112 16+
14.00 ЗАГАДКИ ЧЕЛОВЕЧЕСТВА 16+
15.00 НЕВЕРОЯТНО ИНТЕРЕСНЫЕ ИСТОРИИ 16+
16.00 ДОКУМЕНТАЛЬНЫЙ СПЕЦПРОЕКТ 16+
18.00 ТАЙНЫ ЧАПМАН 16+
19.00 САМЫЕ ШОКИРУЮЩИЕ ГИПОТЕЗЫ 16+
21.00 "ОДИНОЧКА" 16+
23.10 ВОДИТЬ ПО-РУССКИ 16+
00.30 НЕИЗВЕСТНАЯ ИСТОРИЯ 16+
01.30 "СПАРТАК" 18+

ДОМАШНИЙ

06.30, 6 КАДРОВ 16+
06.40 ПО ДЕЛАМ НЕСОВЕРШЕННОЛЕТНИХ 16+
08.15 ДАВАЙ РАЗВЕДЁМСЯ! 16+
09.25 ТЕСТ НА ОТЦОВСТВО 16+
11.40 «РЕАЛЬНАЯ МИСТИКА» 16+
12.50 «ПОНЯТЬ. ПРОСТИТЬ» 16+
13.55 «ПОРЧА» 16+
14.25 «ЗНАХАРКА» 16+
15.00 «РАНЕНОЕ СЕРДЦЕ» 16+
19.00 «ЖЕНЩИНА ЕГО МЕЧТЫ» 12+
23.20 «ВОЗВРАЩЕНИЕ В ЭДЕМ» 0+

СТС

07.00 ЕРАЛАШ 0+
07.15 МУЛЬСЕРИАЛЫ
08.00 «ПСИХОЛОГИНИ» 16+
09.00 ДЕТКИ-ПРЕДКИ 12+
10.00 УРАЛЬСКИЕ ПЕЛЬМЕНИ 16+
10.20 «БИТВА ТИТАНОВ» 16+
12.20 «ГНЕВ ТИТАНОВ» 16+
14.10, 20.00 «РОДКОМ» 12+
21.00 «ХЭНКОК» 16+
22.45 «ЧУДО-ЖЕНЩИНА» 16+

ТНТ

08.00 ТНТ. GOLD 16+
09.00 НОВОЕ УТРО 16+
10.00, 00.00 ДОМ-2. 16+
11.15 БОРОДИНА ПРОТИВ БУЗОВОЙ 16+
12.15 «САШАТАНЯ» 16+
17.00 ОДНАЖДЫ В РОССИИ 16+
21.00 «ИДЕАЛЬНАЯ СЕМЬЯ» 16+
22.00 ГДЕ ЛОГИКА? 16+
23.00 «БЕСПРИНЦИПНЫЕ» 16+

МАТЧ!

11.00, 13.55, 17.00, 18.45, 20.30, 22.20, 00.20 НОВОСТИ
11.05, 17.05, 19.50, 23.30 ВСЕ НА МАТЧ!
14.00 ПРОФЕССИОНАЛЬНЫЙ БОКС. 16+
15.15 ЗИМНИЕ ВИДЫ СПОРТА. ОБЗОР 0+
16.30 БИАТЛОН С ДМИТРИЕМ ГУБЕРНИЕВЫМ 12+
17.45 СМЕШАННЫЕ ЕДИНОБОРСТВА. KSW. 16+
18.50 МАТЧ! ГОЛОС. КОНКУРС КОММЕНТАТОРОВ 0+
20.35, 22.25 "КРОВЬЮ И ПОТОМ" 16+
00.25 СМЕШАННЫЕ ЕДИНОБОРСТВА. АСА. 16+

22, ВТОРНИК

ПЕРВЫЙ КАНАЛ

05.00, 09.15 ДОБРОЕ УТРО
09.00, 12.00, 15.00, 18.00, 21.00 НОВОСТИ
09.40 ЖИТЬ ЗДОРОВО! 16+
10.50 МОДНЫЙ ПРИГОВОР 6+
12.10, 1.15 ВРЕМЯ ПОКАЖЕТ 16+
14.10 ГРАЖДАНСКАЯ ОБОРОНА 16+
15.10 ДАВАЙ ПОЖЕНИМСЯ! 16+
16.00 МУЖСКОЕ/ЖЕНСКОЕ 16+
18.40 НА САМОМ ДЕЛЕ 16+
19.45 ПУСТЬ ГОВОРЯТ 16+
21.30 "СКАЖИ ЧТО-НИБУДЬ ХОРОШЕЕ" 16+
22.35 ВЕЧЕРНИЙ УРГАНТ 16+

РОССИЯ 1

05.00, 09.30 УТРО РОССИИ
09.00, 14.30, 21.05 ВЕСТИ-БУРЯТИЯ.
09.55 О САМОМ ГЛАВНОМ 12+
11.00, 14.00, 17.00, 20.00 ВЕСТИ
11.30 СУДЬБА ЧЕЛОВЕКА 12+
12.40, 18.40 60 МИНУТ 12+
14.55 "МОРОЗОВА" 16+
17.15 ПРЯМОЙ ЭФИР 16+
21.20 "ТАЙНЫ СЛЕДСТВИЯ-20" 16+
23.40 ВЕЧЕР С СОЛОВЬЁВЫМ 12+

НТВ

06.00 «ЮРИСТЫ» 16+
07.00 УТРО. САМОЕ ЛУЧШЕЕ 16+
09.00, 11.00, 14.00, 17.00, 0.35 СЕГОДНЯ
9.25, 11.25 «ГЛАЗА В ГЛАЗА» 16+
12.00 «МОРСКИЕ ДЬЯВОЛЫ» 16+
14.25 ЧП 16+
15.00 МЕСТО ВСТРЕЧИ 16+
17.25 ДНК 16+
19.30, 20.40 «МОРСКИЕ ДЬЯВОЛЫ. ОСОБОЕ ЗАДАНИЕ» 16+
22.20 «ПЁС» 16+
00.55 «КОНСУЛЬТАНТ. ЛИХИЕ ВРЕМЕНА» 16+

КУЛЬТУРА

07.30, 08.00, 08.30, 11.00, 16.00, 20.30, 00.40 НОВОСТИ
07.35 ПЕШКОМ... 12+
8.05, 21.05 ПРАВИЛА ЖИЗНИ 12+
08.35, 19.35 "КОРОЛЯ ДЕЛАЕТ СВИТА. ГЕНРИХ VIII И ЕГО ОКРУЖЕНИЕ" 12+
09.30 ЛЕГЕНДЫ МИРОВОГО КИНО 12+
09.55 ЦВЕТ ВРЕМЕНИ 12+
10.05 "ВАРЬКИНА ЗЕМЛЯ" 12+
11.15 НАБЛЮДАТЕЛЬ 12+
12.10, 01.40 XX ВЕК 12+
12.10, 01.45 "ХОККЕЙ АНАТОЛИЯ ТАРАСОВА" 12+
13.10, 17.30 КРАСИВАЯ ПЛАНЕТА 12+
13.25 "БАЛ В "САВОЙЕ" 12+
14.35, 23.45 "ПЕРВЫЕ В МИРЕ" 12+
14.50 ИГРА В БИСЕР 12+
15.30 ЗВЕЗДА БЕССМЫСЛИЦЫ. ОБЭРИУТЫ 12+
16.05 НОВОСТИ, ПОДРОБНО 12+
16.20 ЭРМИТАЖ 12+
16.50 "СНЫ ВОЗВРАЩЕНИЙ" 12+
17.45 ИСКАТЕЛИ 12+
18.35 К 250-ЛЕТИЮ СО ДНЯ РОЖДЕНИЯ БЕТХОВЕНА 12+
20.45 ГЛАВНАЯ РОЛЬ 12+
21.30 СПОКОЙНОЙ НОЧИ, МАЛЫШИ! 0+
21.45 БОЛЬШОЙ БАЛЕТ 12+
00.00 РЭГТАЙМ, ИЛИ РАЗОРВАННОЕ ВРЕМЯ 12+

ТВЦ

07.00 НАСТРОЕНИЕ
09.10 ДОКТОР И... 16+
9.40 «ЧЕЛОВЕК-АМФИБИЯ» 0+
11.35, 17.55 «АКТЁРСКИЕ ДРАМЫ» 12+
12.30, 15.30, 18.50, 23.00, 01.00 СОБЫТИЯ
12.50 «КОЛОМБО» 12+
14.40 «МОЙ ГЕРОЙ». 12+
15.50 ГОРОД НОВОСТЕЙ
16.05 «УБИЙСТВО В ЛЮБЕРОНЕ» 16+
19.15 «ТРИ В ОДНОМ» 12+
23.35 ОСТОРОЖНО, МОШЕННИКИ! 16+

ПЯТЫЙ КАНАЛ

06.00, 10.00, 14.00, 18.30, 1.00 ИЗВЕСТИЯ 16+
06.30 "ПОСЛЕДНИЙ МЕНТ-2" 16+
10.40 "ДОЗНАВАТЕЛЬ-2" 16+
20.45 "СЛЕД" 16+
00.10 "ВЕЛИКОЛЕПНАЯ ПЯТЕРКА-3" 16+

ЗВЕЗДА

07.00 СЕГОДНЯ УТРОМ 12+
09.00, 22.15 НОВОСТИ
09.15, 19.30 СПЕЦРЕПОРТАЖ 12+
10.05, 13.05, 17.05 "КАМЕНСКАЯ" 16+
13.00, 17.00 ВОЕННЫЕ НОВОСТИ
19.10 "ХРОНИКА ПОБЕДЫ" 12+
19.50 "БОГ ВОЙНЫ. ИСТОРИЯ РУССКОЙ АРТИЛЛЕРИИ" 12+
20.40 ЛЕГЕНДЫ АРМИИ 12+
21.25 УЛИКА ИЗ ПРОШЛОГО 16+
22.25 ОТКРЫТЫЙ ЭФИР 12+
00.05 МЕЖДУ ТЕМ
12+00.40 "ДЕЙСТВУЙ ПО ОБСТАНОВКЕ!.." 12+

РЕН

06.00, ТЕРРИТОРИЯ ЗАБЛУЖДЕНИЙ 16+
07.00 ДОКУМЕНТАЛЬНЫЙ ПРОЕКТ 16+
08.00 С БОДРЫМ УТРОМ! 16+
09.30, 13.30, 17.30, 20.30, 0.00 НОВОСТИ 16+
10.00, 16.00 "ЗАСЕКРЕЧЕННЫЕ СПИСКИ" 16+
12.00 КАК УСТРОЕН МИР 16+
13.00, 17.00, 20.00 112 16+
14.00, 00.30 ЗАГАДКИ ЧЕЛОВЕЧЕСТВА 16+
15.00 НЕВЕРОЯТНО ИНТЕРЕСНЫЕ ИСТОРИИ 16+
18.00 ТАЙНЫ ЧАПМАН 16+
19.00, САМЫЕ ШОКИРУЮЩИЕ ГИПОТЕЗЫ 16+
21.00 "ОДИНОКИЙ РЕЙНДЖЕР" 12+
1.30 "СПАРТАК. ВОЗМЕЗДИЕ" 18+

ДОМАШНИЙ

06.30, 6 КАДРОВ 16+
06.35 ПО ДЕЛАМ НЕСОВЕРШЕННОЛЕТНИХ 16+
08.15 ДАВАЙ РАЗВЕДЁМСЯ! 16+
09.25 ТЕСТ НА ОТЦОВСТВО 16+
11.40 "РЕАЛЬНАЯ МИСТИКА" 16+
12.50 "ПОНЯТЬ. ПРОСТИТЬ" 16+
13.55 "ПОРЧА" 16+
14.25 "ЗНАХАРКА" 16+
15.00 "ПЕРЕКРЁСТКИ" 16+
19.00 "ОТЕЛЬ СЧАСТЛИВЫХ СЕРДЕЦ" 16+
23.05 "ВОЗВРАЩЕНИЕ В ЭДЕМ" 0+

СТС

07.00 ЕРАЛАШ 0+
07.25 МУЛЬТСЕРИАЛЫ 6+
08.00 «ПСИХОЛОГИНИ» 16+
09.00, 19.30, 20.00 «РОДКОМ» 16+
10.00 УРАЛЬСКИЕ ПЕЛЬМЕНИ 16+
10.10 «ХЭНКОК» 16+
12.00 «ВОРОНИНЫ» 16+
14.25 «КУХНЯ» 16+
21.00 «ОХОТНИК ЗА ГОЛОВАМИ» 16+
23.15 «ШЕСТЬ ДНЕЙ, СЕМЬ НОЧЕЙ» 0+

ТНТ

08.00 ТНТ. GOLD 16+
09.00 ГДЕ ЛОГИКА? 16+
10.00, 00.00 ДОМ-2. 16+
11.15 БОРОДИНА ПРОТИВ БУЗОВОЙ 16+
12.15 ЗОЛОТО ГЕЛЕНДЖИКА 16+
13.15 "САШАТАНЯ" 16+
17.00 ОДНАЖДЫ В РОССИИ 16+
21.00 "ИДЕАЛЬНАЯ СЕМЬЯ" 16+
22.00 ИМПРОВИЗАЦИЯ 16+

МАТЧ!

11.00 ХОККЕЙ. МОЛОДЁЖНЫЕ СБОРНЫЕ. РОССИЯ- СЛОВАКИЯ
13.00, 13.55, 17.00, 18.45, 20.30, 22.20, 00.20 НОВОСТИ
13.05, 17.05, 19.50 ВСЕ НА МАТЧ!
14.00 ПРОФЕССИОНАЛЬНЫЙ БОКС. 16+
15.15 ФУТБОЛ. РПЛ. ИТОГИ 0+
16.30 «ВАР, КОТОРЫЙ РАБОТАЕТ» 12+
17.45 СМЕШАННЫЕ ЕДИНОБОРСТВА. RCC. 16+
18.50 МАТЧ! ГОЛОС. КОНКУРС КОММЕНТАТОРОВ 0+
20.35, 22.25 «КРИД» 16+
23.30 ВСЕ НА ХОККЕЙ! 16+
00.25 ХОККЕЙ. КХЛ. СКА- ЦСКА

23, СРЕДА

ПЕРВЫЙ КАНАЛ

05.00, 09.15 ДОБРОЕ УТРО
09.00, 12.00, 15.00, 18.00, 21.00 НОВОСТИ
09.40 ЖИТЬ ЗДОРОВО! 16+
10.50 МОДНЫЙ ПРИГОВОР 6+
12.10, 1.15 ВРЕМЯ ПОКАЖЕТ 16+
14.10 ГРАЖДАНСКАЯ ОБОРОНА 16+
15.10 ДАВАЙ ПОЖЕНИМСЯ! 16+
16.00 МУЖСКОЕ/ЖЕНСКОЕ 16+
18.40 НА САМОМ ДЕЛЕ 16+
19.45 ПУСТЬ ГОВОРЯТ 16+
21.30 "СКАЖИ ЧТО-НИБУДЬ ХОРОШЕЕ" 16+
22.40 ВЕЧЕРНИЙ УРГАНТ 16+

РОССИЯ 1

05.00, 09.30 УТРО РОССИИ
09.00, 14.30, 21.05 ВЕСТИ-БУРЯТИЯ.
09.55 О САМОМ ГЛАВНОМ 12+
11.00, 14.00, 17.00, 20.00 ВЕСТИ
11.30 СУДЬБА ЧЕЛОВЕКА 12+
12.40, 18.40 60 МИНУТ 12+
14.55 "МОРОЗОВА" 16+
17.15 ПРЯМОЙ ЭФИР 16+
21.20 "ТАЙНЫ СЛЕДСТВИЯ" 16+
23.40 ВЕЧЕР С СОЛОВЬЁВЫМ 12+

НТВ

06.00 "ЮРИСТЫ" 16+
07.00 УТРО. САМОЕ ЛУЧШЕЕ 16+
09.00, 11.00, 14.00, 17.00, 20.00, 00.35 СЕГОДНЯ
9.25, 11.25 "ГЛАЗА В ГЛАЗА" 16+
12.00 "МОРСКИЕ ДЬЯВОЛЫ" 16+
14.25 ЧП 16+
15.00 МЕСТО ВСТРЕЧИ 16+
17.25 ДНК 16+
19.30, 20.40 "МОРСКИЕ ДЬЯВОЛЫ. ОСОБОЕ ЗАДАНИЕ" 16+
22.20 "ПЁС" 16+
00.55 "КОНСУЛЬТАНТ" 16+

КУЛЬТУРА

07.30, 08.00, 08.30, 09.30, 11.00, 16.00, 20.30, 00.30 НОВОСТИ
07.35 ПЕШКОМ 12+
8.05, 21.05 ПРАВИЛА ЖИЗНИ 12+
08.35, 19.35, 00.50 «КОРОЛЯ ДЕЛАЕТ СВИТА. ГЕНРИХ VIII И ЕГО ОКРУЖЕНИЕ» 12+
09.20 ЛЕГЕНДЫ МИРОВОГО КИНО 12+
10.00 «ВАРЬКИНА ЗЕМЛЯ» 12+
11.15 НАБЛЮДАТЕЛЬ 12+
12.10, 01.45 XX ВЕК 12+
12.55 «ГЕРМАНИЯ. ЗАМОК РОЗЕНШТАЙН» 12+
13.25 «ПОД КУПОЛОМ ЦИРКА»
14.35 «ПЕРВЫЕ В МИРЕ» 12+
14.50 ИСКУССТВЕННЫЙ ОТБОР 12+
15.30 ЗВЕЗДА БЕССМЫСЛИЦЫ. ОБЭРИУТЫ 12+
16.05 НОВОСТИ, ПОДРОБНО 12+
16.20 БИБЛЕЙСКИЙ СЮЖЕТ 12+
16.50 «ДУША ПЕТЕРБУРГА» 12+
17.45 ИСКАТЕЛИ 12+
18.35 К 250-ЛЕТИЮ СО ДНЯ РОЖДЕНИЯ БЕТХОВЕНА 12+
20.45 ГЛАВНАЯ РОЛЬ 12+
21.30 СПОКОЙНОЙ НОЧИ, МАЛЫШИ! 0+
21.45 «И ВОССИЯЕТ ВЕЧНЫЙ СВЕТ» 12+
23.05 «ВЛАДИМИР КОКОВЦОВ. ПЛАМЯ ГОСУДАРСТВЕННОГО СЛУЖЕНИЯ» 12+

ТВЦ

07.00 НАСТРОЕНИЕ
09.10 ДОКТОР И... 16+
9.40 «ГУСАРСКАЯ БАЛЛАДА» 12+
11.35 «ТАТЬЯНА ШМЫГА. КОРОЛЕВА ЖИЛА СРЕДИ НАС» 12+
12.30, 15.30, 18.50, 23.00, 01.00 СОБЫТИЯ
12.50 «КОЛОМБО» 12+
14.40 МОЙ ГЕРОЙ 12+
15.50 ГОРОД НОВОСТЕЙ
16.05 «УБИЙСТВО В КОЛЛИУРЕ» 16+
17.55 АКТЁРСКИЕ ДРАМЫ 12+
19.15 «ТРИ В ОДНОМ» 12+
23.35 ЛИНИЯ ЗАЩИТЫ 16+
00.0, ПРОЩАНИЕ. ЮРИЙ НИКУЛИН 16+

ПЯТЫЙ КАНАЛ

06.00, 10.00, 14.00, 18.30, 01.00 ИЗВЕСТИЯ
06.25 "ДОЗНАВАТЕЛЬ-2" 16+
14.55 "БЕРЕГОВАЯ ОХРАНА" 16+
20.45 "СЛЕД" 16+

ЗВЕЗДА

07.00 СЕГОДНЯ УТРОМ 12+
9.00, 22.15 НОВОСТИ
09.20, 19.30 РЕПОРТАЖ 12+
10.05, 13.05, 17.05 "КАМЕНСКАЯ" 16+
13.00, 17.00 ВОЕННЫЕ НОВОСТИ
19.10 "ХРОНИКА ПОБЕДЫ" 12+
19.50 "БОГ ВОЙНЫ. ИСТОРИЯ РУССКОЙ АРТИЛЛЕРИИ" 12+
20.40 ПОСЛЕДНИЙ ДЕНЬ 12+
21.25 "СЕКРЕТНЫЕ МАТЕРИАЛЫ" 12+
22.25 ОТКРЫТЫЙ ЭФИР 12+
00.05 МЕЖДУ ТЕМ 12+

РЕН

06.00 ТЕРРИТОРИЯ ЗАБЛУЖДЕНИЙ 16+
07.00 ДОКУМЕНТАЛЬНЫЙ ПРОЕКТ 16+
08.00 С БОДРЫМ УТРОМ! 16+
09.30, 13.30, 17.30, 20.30, 00.00 НОВОСТИ 16+
10.00, 16.00 "ЗАСЕКРЕЧЕННЫЕ СПИСКИ" 16+
12.00 КАК УСТРОЕН МИР 16+
13.00, 17.00, 20.00 112 16+
14.00, 00.30 ЗАГАДКИ ЧЕЛОВЕЧЕСТВА 16+
15.00 НЕВЕРОЯТНО ИНТЕРЕСНЫЕ ИСТОРИИ 16+
18.00 ТАЙНЫ ЧАПМАН 16+
19.00 САМЫЕ ШОКИРУЮЩИЕ ГИПОТЕЗЫ 16+
21.00 "ПАДЕНИЕ ОЛИМПА" 16+
23.15 СМОТРЕТЬ ВСЕМ! 16+
01.30 "СПАРТАК" 18+

ДОМАШНИЙ

06.30 6 КАДРОВ 16+
06.45 ПО ДЕЛАМ НЕСОВЕРШЕННОЛЕТНИХ 16+
08.50 ДАВАЙ РАЗВЕДЁМСЯ! 16+
09.00 ТЕСТ НА ОТЦОВСТВО 16+
11.15 "РЕАЛЬНАЯ МИСТИКА" 16+
12.25 "ПОНЯТЬ. ПРОСТИТЬ" 16+
13.30 "ПОРЧА" 16+
14.00 "ЗНАХАРКА" 16+
14.35 "ЖЕНЩИНА ЕГО МЕЧТЫ" 12+
19.00 "С МЕНЯ ХВАТИТ" 16+
23.15 "ВОЗВРАЩЕНИЕ В ЭДЕМ" 0+

СТС

07.00 ЕРАЛАШ 0+
07.15 МУЛЬТСЕРИАЛЫ 6+
08.00 «ПСИХОЛОГИНИ» 16+
09.00, 19.30, 20.00 «РОДКОМ» 16+
10.00 УРАЛЬСКИЕ ПЕЛЬМЕНИ 16+
10.05 «ШЕСТЬ ДНЕЙ, СЕМЬ НОЧЕЙ» 0+
12.05 «ВОРОНИНЫ» 16+
14.30 «КУХНЯ» 16+
21.00 «ЗА БОРТОМ» 12+
23.15 «ЦЫПОЧКА» 16+

ТНТ

08.00 ТНТ. GOLD 16+
09.00 ИМПРОВИЗАЦИЯ 16+
10.00, 00.00 ДОМ-2 16+
11.15 БОРОДИНА ПРОТИВ БУЗОВОЙ 16+
12.55 "САШАТАНЯ" 16+
17.00 ОДНАЖДЫ В РОССИИ 16+
21.00 "ИДЕАЛЬНАЯ СЕМЬЯ" 16+
22.00 ДВОЕ НА МИЛЛИОН 16+
23.00 "БЕСПРИНЦИПНЫЕ" 16+

МАТЧ!

11.00, 13.55, 17.00, 18.45, 20.30, 22.20, 00.45 НОВОСТИ
11.05, 17.05, 19.50, 00.00 ВСЕ НА МАТЧ!
14.00 ПРОФЕССИОНАЛЬНЫЙ БОКС. 16+
15.15 ЕВРОФУТБОЛ. ОБЗОР 0+
16.30 КАК ЭТО БЫЛО НА САМОМ ДЕЛЕ. КАРЛСЕН- КАРЯКИН 12+
17.45 СМЕШАННЫЕ ЕДИНОБОРСТВА. RCC. 16+
18.50 МАТЧ! ГОЛОС. КОНКУРС КОММЕНТАТОРОВ 0+
20.35 ЗИМНИЕ ВИДЫ СПОРТА. ОБЗОР 0+
21.50 БИАТЛОН С ДМИТРИЕМ ГУБЕРНИЕВЫМ 12+
22.25 ГАНДБОЛ. ЧР. Ж. ЦСКА- "ЛАДА"
00.50 АНГЛИЙСКИЙ АКЦЕНТ 12+

24, ЧЕТВЕРГ

ПЕРВЫЙ КАНАЛ

05.00, 09.15 ДОБРОЕ УТРО
09.00, 12.00, 15.00, 18.00, 21.00 НОВОСТИ
09.40 ЖИТЬ ЗДОРОВО! 16+
10.55 МОДНЫЙ ПРИГОВОР 6+
12.05 ВРЕМЯ ПОКАЖЕТ 16+
14.15 ГРАЖДАНСКАЯ ОБОРОНА 16+
15.10 ДАВАЙ ПОЖЕНИМСЯ! 16+
16.00 МУЖСКОЕ/ЖЕНСКОЕ 16+
18.40 НА САМОМ ДЕЛЕ 16+
19.45 ПУСТЬ ГОВОРЯТ 16+
20.30 «СКАЖИ ЧТО-НИБУДЬ ХОРОШЕЕ» 16+
21.35 ВЕЧЕРНИЙ УРГАНТ 16+

РОССИЯ 1

05.00, 09.30 УТРО РОССИИ
09.00 ВЕСТИ-БУРЯТИЯ.
09.55 О САМОМ ГЛАВНОМ 12+
11.00, 14.00, 16.00, 22.00 ВЕСТИ
11.30 СУДЬБА ЧЕЛОВЕКА 12+
12.40, 18.40 60 МИНУТ 12+
14.55 Т/С «МОРОЗОВА» 16+
17.15 ПРЯМОЙ ЭФИР 16+
21.20 «ТАЙНЫ СЛЕДСТВИЯ-20» 16+
23.40 ВЕЧЕР С СОЛОВЬЁВЫМ 12+

НТВ

06.00 «ЮРИСТЫ» 16+
7.00 УТРО. САМОЕ ЛУЧШЕЕ 16+
09.00, 11.00, 14.00, 17.00, 20.00, 00.45 СЕГОДНЯ
9.25, 11.25 «ГЛАЗА В ГЛАЗА» 16+
11.50, 12.50 «МОРСКИЕ ДЬЯВОЛЫ» 16+
14.25 ЧП 16+
15.00 МЕСТО ВСТРЕЧИ 16+
17.25 ДНК 16+
19.30, 20.40 «МОРСКИЕ ДЬЯВОЛЫ. ОСОБОЕ ЗАДАНИЕ» 16+
22.20 «ПЁС» 16+
00.55 ПОЗДНЯКОВ 16+

КУЛЬТУРА

07.30, 08.00, 08.30, 09.30, 11.00, 16.00, 20.30, 00.40 НОВОСТИ
07.35 ПЕШКОМ... 12+
8.05, 21.05 ПРАВИЛА ЖИЗНИ 12+
08.35, 19.35, 00.50 "ОРЕЛ В ИЗГНАНИИ. НАПОЛЕОН НА ОСТРОВЕ ЭЛЬБА" 12+
09.30 ЛЕГЕНДЫ МИРОВОГО КИНО 12+
09.55 "ВАРЬКИНА ЗЕМЛЯ" 12+
11.15 НАБЛЮДАТЕЛЬ 12+
12.10, 01.45 XX ВЕК 12+
13.35 "ПОД КУПОЛОМ ЦИРКА" 0+
14.45 АБСОЛЮТНЫЙ СЛУХ 12+
15.30 ЗВЕЗДА БЕССМЫСЛИЦЫ. ОБЭРИУТЫ 12+
16.05 НОВОСТИ, ПОДРОБНО 12+
16.20 МОЯ ЛЮБОВЬ - РОССИЯ! 12+
16.50 "ВЛАДИМИР КОКОВЦОВ. ПЛАМЯ ГОСУДАРСТВЕННОГО СЛУЖЕНИЯ" 12+
17.45 ИСКАТЕЛИ 12+
18.35, 21.45 К 250-ЛЕТИЮ СО ДНЯ РОЖДЕНИЯ БЕТХОВЕНА 12+
20.45 ГЛАВНАЯ РОЛЬ 12+
21.30 СПОКОЙНОЙ НОЧИ, МАЛЫШИ! 0+
23.30 "ПОРТУГАЛИЯ. ЗАМОК СЛЕЗ" 12+

ТВЦ

07.00 НАСТРОЕНИЕ
09.10 ДОКТОР И... 16+
09.45 "ЗИМНИЙ ВЕЧЕР В ГАГРАХ" 12+
11.35 "ЕВГЕНИЙ ЕВСТИГНЕЕВ. МУЖЧИНЫ НЕ ПЛАЧУТ" 12+
12.30, 15.30, 18.50, 23.00 СОБЫТИЯ
12.50 "КОЛОМБО" 12+
14.40 "МОЙ ГЕРОЙ". 12+
15.50 ГОРОД НОВОСТЕЙ
16.05 "УБИЙСТВО В СЕН-ПОЛЬ-ДЕ-ВАНСЕ" 16+
17.55 АКТЁРСКИЕ ДРАМЫ 16+
19.15 "ТРИ В ОДНОМ" 12+
23.35 10 САМЫХ... ТРАГЕДИИ РЕЖИССЁРОВ ОДНОЙ КАРТИНЫ 16+
00.05 "ГОЛУБОЙ ОГОНЁК". БИТВА ЗА ЭФИР" 12+

ПЯТЫЙ КАНАЛ

06.00, 10.00,14.00,18.30, 01.00 ИЗВЕСТИЯ 16+
06.25 "ПЯТНИЦКИЙ" 16+
07.55 "БЕРЕГОВАЯ ОХРАНА" 16+
09.35 ДЕНЬ АНГЕЛА 0+
20.45 "СЛЕД" 16+
00.10 "ВЕЛИКОЛЕПНАЯ ПЯТЕРКА-3" 16+

РАЙОННАЯ АДМИНИСТРАЦИЯ

ПОСТАНОВЛЕНИЕ от 09 декабря 2020 года № 1246

Об утверждении Проекта межевания территории земельного участка, расположенного в границах кадастрового квартала 03:16:280104

Рассмотрев Проект межевания территории земельного участка, в соответствии с п.4 ч.3 ст. 11.3 Земельного кодекса РФ от 25.10.2001 г. №136-ФЗ, ст.41-46 Градостроительного кодекса РФ от 29.12.2004 г. №190-ФЗ, Федеральным законом от 27.07.2010 года №210-ФЗ «Об организации предоставления государственных и муниципальных услуг», постановляю:

1. Утвердить Проект межевания территории земельного участка в границах кадастрового квартала 03:16:280104, расположенного по адресу: РФ, РБ, Прибайкальский район, с. Старое Татаурово, ул. Комсомольская, д.16А площадью – 2585 кв.м. на землях населенных пунктов МО «Татауровское» СП с видом разрешенного использования «Малоэтажная многоквартирная жилая застройка» в территориальной зоне «Ж-1» (жилая зона).

2. Постановление опубликовать в газете «Прибайкалец» и на официальном сайте МО «Прибайкальский район»

3. Настоящее постановление вступает в законную силу с момента его официального опубликования.

И.о. руководителя администрации А.А. Жилин.

РАЙОННАЯ АДМИНИСТРАЦИЯ

ПОСТАНОВЛЕНИЕ *от 09 декабря 2020 года № 1247*

Об утверждении Проекта межевания территории земельного участка, расположенного в границах кадастрового квартала 03:16:340112

Рассмотрев Проект межевания территории земельного участка, в соответствии с п.4 ч.3 ст. 11.3 Земельного кодекса РФ от 25.10.2001 г. №136-ФЗ, ст.41-46 Градостроительного кодекса РФ от 29.12.2004 г. №190-ФЗ, Федеральным законом от 27.07.2010 г. №210-ФЗ «Об организации предоставления государственных и муниципальных услуг», постановляю:

1. Утвердить Проект межевания территории земельного участка в границах кадастрового квартала 03:16:340112, расположенного по адресу: РФ, РБ, Прибайкальский район, с. Турунтаево, ул. Юбилейная, участок 7А, площадью – 1429 кв.м на землях населенных пунктов МО «Турунтаевское» СП с видом разрешенного использования «Малоэтажная многоквартирная жилая застройка» в территориальной зоне «Ж-1» (жилая зона).

2. Постановление опубликовать в газете «Прибайкалец» и на официальном сайте МО «Прибайкальский район»

3. Настоящее постановление вступает в законную силу с момента его официального опубликования.

И.о. руководителя администрации А.А. Жилин.

Intellect Service
Интеллект-Сервис

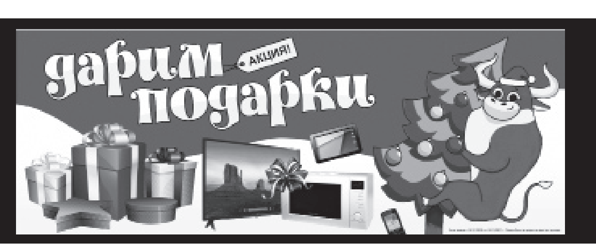

Бывший магазин «Центральный»
с. Турунтаево, ул. Советской армии, 3.
Тел. 51-5-07.
п. Ильинка, ул. Коммунистическая, 22.
Тел. 8 902 535 7351.

Бензопила «EUROLUX GS-4516» - 4990 руб.
Бензопила «СТАВР ПЦБ -45/2200М» - 6190 руб.

Я вот думаю… маску уже можно дождиком обшивать или ещё рано?

25, ПЯТНИЦА

ЗВЕЗДА

07.00 СЕГОДНЯ УТРОМ 12+
09.00, 22.15 НОВОСТИ 12+
09.20, 19.30 СПЕЦРЕПОРТАЖ 12+
09.40 “ВОЕННАЯ ПРИЕМКА. СЛЕД В ИСТОРИИ” 6+
11.10, 13.05, 17.05 “ОТРЯД КОЧУБЕЯ” 16+
13.00, 17.00 ВОЕННЫЕ НОВОСТИ
19.10 “ХРОНИКА ПОБЕДЫ” 12+
19.50 “БОГ ВОЙНЫ. ИСТОРИЯ РУССКОЙ АРТИЛЛЕРИИ” 12+
20.40 ЛЕГЕНДЫ КОСМОСА 12+
21.25 КОД ДОСТУПА 12+
22.25 ОТКРЫТЫЙ ЭФИР 12+
00.05 МЕЖДУ ТЕМ 12+
00.40 “ДРУЖБА ОСОБОГО НАЗНАЧЕНИЯ” 16+

РЕН

06.00 ТЕРРИТОРИЯ ЗАБЛУЖДЕНИЙ 16+
07.00, 10.00 ДОКУМЕНТАЛЬНЫЙ ПРОЕКТ 16+
08.00 С БОДРЫМ УТРОМ! 16+
09.30, 13.30, 17.30, 20.30, 00.00 НОВОСТИ 16+
12.00 КАК УСТРОЕН МИР 16+
13.00, 17.00, 20.00 112 16+
14.00, 00.30 ЗАГАДКИ ЧЕЛОВЕЧЕСТВА 16+
15.00 НЕВЕРОЯТНО ИНТЕРЕСНЫЕ ИСТОРИИ 16+
16.00 НЕИЗВЕСТНАЯ ИСТОРИЯ 16+
18.00 ТАЙНЫ ЧАПМАН 16+
19.00 САМЫЕ ШОКИРУЮЩИЕ ГИПОТЕЗЫ 16+
21.00 “МАКСИМАЛЬНЫЙ РИСК” 16+
22.55 СМОТРЕТЬ ВСЕМ! 16+
01.30 “СПАРТАК. ВОЙНА ПРОКЛЯТЫХ” 18+

Домашний

06.30 ПО ДЕЛАМ НЕСОВЕРШЕННОЛЕТНИХ 16+
08.00 ДАВАЙ РАЗВЕДЁМСЯ! 16+
09.10 ТЕСТ НА ОТЦОВСТВО 16+
11.25 “РЕАЛЬНАЯ МИСТИКА” 16+
12.30 “ПОНЯТЬ. ПРОСТИТЬ” 16+
13.40 “ПОРЧА” 16+
14.15 “ЗНАХАРКА” 16+
14.50 “ОТЕЛЬ СЧАСТЛИВЫХ СЕРДЕЦ” 16+
19.00 “ГОРИЗОНТЫ ЛЮБВИ” 16+
23.10 “ВОЗВРАЩЕНИЕ В ЭДЕМ” 0+

СТС

07.00 ЕРАЛАШ 0+
07.15 МУЛЬТСЕРИАЛЫ 6+
08.00 “ПСИХОЛОГИНИ” 16+
09.00, 19.30, 20.00 “РОДКОМ” 12+
10.00 “ЦЫПОЧКА” 16+
12.05 “ВОРОНИНЫ” 16+
14.30 “КУХНЯ” 16+
21.00 “ПОЙМАЙ ТОЛСТУХУ, ЕСЛИ СМОЖЕШЬ” 16+
23.15 “ОДНОКЛАССНИКИ” 16+
01.20 “ГОЛОДНЫЕ ИГРЫ” 12+

ТНТ

08.00 ТНТ. GOLD 16+
09.00 ДВОЕ НА МИЛЛИОН 16+
10.00, 00.00 ДОМ-2. 16+
11.15 БОРОДИНА ПРОТИВ БУЗОВОЙ 16+
12.15 “САШАТАНЯ” 16+
17.00 ОДНАЖДЫ В РОССИИ 16+
21.00 “ИДЕАЛЬНАЯ СЕМЬЯ” 16+
21.30 “ИДЕАЛЬНАЯ СЕМЬЯ. ФИЛЬМ О ФИЛЬМЕ” 16+
22.00 ШОУ “СТУДИЯ СОЮЗ” 16+
23.00 “БЕСПРИНЦИПНЫЕ” 16+

МАТЧ!

11.00, 13.55, 17.00, 18.45, 20.30, 22.20, 00.20 НОВОСТИ
11.05, 17.05, 19.50, 23.40 ВСЕ НА МАТЧ!
14.00 ПРОФЕССИОНАЛЬНЫЙ БОКС. 16+
15.15 ЕВРОФУТБОЛ. ОБЗОР 0+
16.30 БОЛЬШОЙ ХОККЕЙ 12+
17.45 СМЕШАННЫЕ ЕДИНОБОРСТВА. ONE FC. 16+
18.50 В ЦЕНТРЕ СОБЫТИЙ 12+
20.35 “ПАРЕНЬ ИЗ КАЛЬЦИЯ” 16+
22.25 ФУТБОЛ. РПЛ. ИТОГИ ГОДА 0+
00.25 ХОККЕЙ. КХЛ. “ДИНАМО”- “АК БАРС”

ПЕРВЫЙ КАНАЛ

05.00 ДОБРОЕ УТРО
07.00 ХОККЕЙ. РОССИЯ-КАНАДА.
09.50 ЖИТЬ ЗДОРОВО! 16+
10.55 МОДНЫЙ ПРИГОВОР 6+
12.00, 15.00, 18.00 21.00 НОВОСТИ
12.10 ВРЕМЯ ПОКАЖЕТ 16+
14.10 ГРАЖДАНСКАЯ ОБОРОНА 16+
15.10, 21.30 ЧЕМПИОНАТ РОССИИ ПО ФИГУРНОМУ КАТАНИЮ
16.20 ДАВАЙ ПОЖЕНИМСЯ! 16+
17.00 МУЖСКОЕ/ЖЕНСКОЕ 16+
18.40 НА САМОМ ДЕЛЕ 16+
19.45 ПОЛЕ ЧУДЕС 16+
23.15 ВЕЧЕРНИЙ УРГАНТ 16+
00.10 “МИСТИФИКАЦИЯ” 16+

РОССИЯ 1

05.00, 09.30 УТРО РОССИИ
09.00, 14.30, 21.05 ВЕСТИ-БУРЯТИЯ.
09.55 О САМОМ ГЛАВНОМ 12+
11.00, 14.00, 17.00, 20.00 ВЕСТИ
11.30 СУДЬБА ЧЕЛОВЕКА 12+
12.40, 18.40 60 МИНУТ 12+
14.55 “МОРОЗОВА” 16+
17.15 ПРЯМОЙ ЭФИР 16+
21.20 “ТАЙНЫ СЛЕДСТВИЯ-20” 12+
23.40 “ЧУЖОЕ ЛИЦО” 12+
01.35 “ШКОЛА ДЛЯ ТОЛСТУШЕК” 16+

НТВ

06.00 “ЮРИСТЫ” 16+
7.00 УТРО. САМОЕ ЛУЧШЕЕ 16+
09.00, 11.00, 14.00, 17.00, 20.00 СЕГОДНЯ
09.25, 11.25 “ГЛАЗА В ГЛАЗА” 16+
12.00 “МОРСКИЕ ДЬЯВОЛЫ” 16+
14.25 ЧП 16+
15.00 МЕСТО ВСТРЕЧИ 16+
17.25 “ДНК” 16+
18.30 ЖДИ МЕНЯ 12+
19.25, 20.40 “МОРСКИЕ ДЬЯВОЛЫ. ОСОБОЕ ЗАДАНИЕ” 16+
22.20 “ПЁС” 16+
00.30 У НАС ВЫИГРЫВАЮТ! 12+

КУЛЬТУРА ТЕЛЕКАНАЛ

07.30, 08.00, 08.30, 11.00, 16.00, 20.30, 00.30 НОВОСТИ
07.35 ПЕШКОМ... 12+
8.05, 20.45 ПРАВИЛА ЖИЗНИ 12+
08.35 ЧЕРНЫЕ ДЫРЫ, БЕЛЫЕ ПЯТНА 12+
09.20, 12.55 КРАСИВАЯ ПЛАНЕТА 12+
09.35, 18.20 «ЛЕТНИЕ ГАСТРОЛИ» 0+
11.20 «ЛЕНОЧКА И ВИНОГРАД» 0+
12.10 ЭПИЗОДЫ 12+
13.10 «ВЕСЁЛАЯ ВДОВА» 0+
15.30 ЗВЕЗДА БЕССМЫСЛИЦЫ. ОБЭРИУТЫ 12+
16.05 ПИСЬМА ИЗ ПРОВИНЦИИ 12+
16.35, 21.15 ЛИНИЯ ЖИЗНИ 12+
17.30 ИСКАТЕЛИ 12+
19.45 ЦАРСКАЯ ЛОЖА 12+
22.15 «СИНЯЯ ПТИЦА» 12+
23.45 2 ВЕРНИК 2 12+
00.50 «АФЕРА ТОМАСА КРАУНА» 12+

ТВЦ

07.00 НАСТРОЕНИЕ
9.15 “КУБАНСКИЕ КАЗАКИ” 12+
11.35, 12.50 “ЖЕНСКАЯ ВЕРСИЯ. ЛОВЦЫ ДУШ” 12+
12.30, 15.30, 18.50 СОБЫТИЯ
13.55, 16.05 “ЖЕНСКАЯ ВЕРСИЯ. ТАКСИ ЗЕЛЁНЫЙ ОГОНЕК” 12+
15.50 ГОРОД НОВОСТЕЙ
16.20, 19.15 “ЖЕНСКАЯ ВЕРСИЯ. КОМСОМОЛЬСКИЙ РОМАН” 12+
20.45 “ПОРТРЕТ ВТОРОЙ ЖЕНЫ” 12+
23.00 В ЦЕНТРЕ СОБЫТИЙ 16+
0.10 ПРИЮТ КОМЕДИАНТОВ 12+

5 ПЯТЫЙ КАНАЛ

06.00, 10.00, 14.00 ИЗВЕСТИЯ 16+
06.25 “ПЯТНИЦКИЙ” 16+
08.00 “БЕРЕГОВАЯ ОХРАНА” 16+
18.05 “СЛЕД” 16+
00.45 СВЕТСКАЯ ХРОНИКА 16+

ЗВЕЗДА

07.10, 09.20 “РЫСЬ” 16+
09.00, 22.15 НОВОСТИ
09.55 “МЕХАНИК” 16+
12.25, 13.05, 17.05, 17.50, 22.25 “РАЗВЕДЧИКИ” 12+
13.00, 17.00 ВОЕННЫЕ НОВОСТИ
00.10 ДЕСЯТЬ ФОТОГРАФИЙ 6+
01.00 “ЗАБЫТЫЙ” 16+

РЕН

06.00 ВОЕННАЯ ТАЙНА 16+
07.00, 10.00 ДОКУМЕНТАЛЬНЫЙ ПРОЕКТ 16+
08.00 С БОДРЫМ УТРОМ! 16+
09.30, 13.30, 17.30, 20.30 НОВОСТИ 16+
12.00 КАК УСТРОЕН МИР 16+
13.00, 17.00, 20.00 112 16+
14.00 ЗАГАДКИ ЧЕЛОВЕЧЕСТВА 16+
15.00 НЕВЕРОЯТНО ИНТЕРЕСНЫЕ ИСТОРИИ 16+
16.00 «ЗАСЕКРЕЧЕННЫЕ СПИСКИ» 16+
18.00 ТАЙНЫ ЧАПМАН 16+
19.00 САМЫЕ ШОКИРУЮЩИЕ ГИПОТЕЗЫ 16+
21.00 «ДУМ» 16+
23.00 «ХАРЛЕЙ ДЭВИДСОН И КОВБОЙ МАЛЬБОРО» 16+
00.55 «СПАРТАК. ВОЙНА ПРОКЛЯТЫХ» 18+

Домашний

06.30 ПО ДЕЛАМ НЕСОВЕРШЕННОЛЕТНИХ 16+
08.05 ДАВАЙ РАЗВЕДЁМСЯ! 16+
09.15 ТЕСТ НА ОТЦОВСТВО 16+
11.30 “РЕАЛЬНАЯ МИСТИКА” 16+
12.30 “ПОНЯТЬ. ПРОСТИТЬ” 16+
13.40, 01.25 “ПОРЧА” 16+
14.15, 01.50 “ЗНАХАРКА” 16+
14.50 “С МЕНЯ ХВАТИТ” 16+
19.00 “ЧУЖОЙ РЕБЁНОК” 0+
23.30 “ИСЧЕЗНОВЕНИЕ” 16+

СТС

07.00 ЕРАЛАШ 0+
07.25 МУЛЬТСЕРИАЛЫ 6+
07.35 «ПСИХОЛОГИНИ» 16+
09.00, 16.20 «РОДКОМ» 16+
10.00 СТОРИЗ 16+
18.25, 18.55 УРАЛЬСКИЕ ПЕЛЬМЕНИ 16+
22.00 «ЁЛКИ» 12+
23.50 «СОННАЯ ЛОЩИНА» 12+

ТНТ

08.00 ТНТ. GOLD 16+
09.00 БИТВА ДИЗАЙНЕРОВ 16+
10.00, 01.00 ДОМ-2. 16+
11.15 БОРОДИНА ПРОТИВ БУЗОВОЙ 16+
12.15 “САШАТАНЯ” 16+
17.00 ОДНАЖДЫ В РОССИИ 16+
22.00 КОМЕДИ КЛАБ 16+
23.00 ОТКРЫТЫЙ МИКРОФОН 16+
00.00 ИМПРОВИЗАЦИЯ. 16+

МАТЧ!

11.00, 13.55, 17.00, 18.45, 20.30, 22.55, 01.55 НОВОСТИ
11.05, 17.05, 19.50, 23.00 ВСЕ НА МАТЧ!
14.00 ПРОФЕССИОНАЛЬНЫЙ БОКС. 16+
15.15 «ПАРЕНЬ ИЗ КАЛЬЦИЯ» 16+
17.45 СМЕШАННЫЕ ЕДИНОБОРСТВА. AMC FIGHT. 16+
18.50 ФУТБОЛ. КУБОК АНГЛИЙСКОЙ ЛИГИ. ОБЗОР 0+
19.20 ФУТБОЛ. КУБОК ГЕРМАНИИ. ОБЗОР 0+
20.35 ВОЛЕЙБОЛ. КУБОК РОССИИ. М. «ЛОКОМОТИВ» (НОВОСИБИРСК) - «ДИНАМО» (М)
23.35 ВОЛЕЙБОЛ. КУБОК РОССИИ. М. «ЗЕНИТ» (СПБ) - «ЗЕНИТ-КАЗАНЬ».

26, СУББОТА

ПЕРВЫЙ КАНАЛ

06.00 ДОБРОЕ УТРО.
09.00 УМНИЦЫ И УМНИКИ 12+
09.45 СЛОВО ПАСТЫРЯ 0+
10.00, 20.00 НОВОСТИ
10.30 ХОККЕЙ. МОЛОДЕЖНЫЙ ЧМ-2021. РОССИИ - США.
13.00 ДЖЕНТЛЬМЕНЫ УДАЧИ. ВСЕ ОТТЕНКИ СЕРОГО 12+
14.00 ВИДЕЛИ ВИДЕО? 6+
15.00 НА ДАЧУ! 6+
16.10 К 100-ЛЕТИЮ ГОЭЛРО. ПРАЗДНИЧНЫЙ КОНЦЕРТ 12+
17.45 ЛЕДНИКОВЫЙ ПЕРИОД 0+
21.20 ГОЛОС 12+
23.10 ЧЕМПИОНАТ РОССИИ ПО ФИГУРНОМУ КАТАНИЮ.

РОССИЯ 1

05.00 УТРО РОССИИ. 12+
08.00 ВЕСТИ-БУРЯТИЯ.
08.20 МЕСТНОЕ ВРЕМЯ.
08.35 ПО СЕКРЕТУ ВСЕМУ СВЕТУ 12+
09.00 ФОРМУЛА ЕДЫ 12+
09.25 ПЯТЕРО НА ОДНОГО 12+
10.10 СТО К ОДНОМУ 12+
11.00, 20.00 ВЕСТИ
11.30 ЮМОР! ЮМОР! ЮМОР! 16+
12.30 ДОКТОР МЯСНИКОВ 12+
13.40 “ОБРАТНАЯ СТОРОНА ЛЮБВИ” 16+
18.00 ПРИВЕТ, АНДРЕЙ! 12+
21.00 “БЫВШИЕ” 16+
01.00 “РОДНЫЕ ПЕНАТЫ” 12+

НТВ

06.15 “ГЕНИЙ” 0+
09.00, 11.00, 17.00 СЕГОДНЯ
09.20 ГОТОВИМ С ЗИМИНЫМ 0+
09.45 КТО В ДОМЕ ХОЗЯИН 16+
10.25 ЕДИМ ДОМА 0+
11.20 ГЛАВНАЯ ДОРОГА 16+
12.00 ЖИВАЯ ЕДА 12+
13.00 КВАРТИРНЫЙ ВОПРОС
14.00 НАШПОТРЕБНАДЗОР 16+
15.00 ПОЕДЕМ, ПОЕДИМ! 0+
16.00 СВОЯ ИГРА 0+
17.20 СЛЕДСТВИЕ ВЕЛИ... 16+
19.00 ПО СЛЕДУ МОНСТРА 16+
20.00 “ЦТ 16+
21.10 СУПЕРСТАР! 16+
23.55 ГУЛЯ 16+

КУЛЬТУРА ТЕЛЕКАНАЛ

7.30 БИБЛЕЙСКИЙ СЮЖЕТ 12+
08.05 МУЛЬТФИЛЬМЫ 12+
08.35 “ДОЧЕНЬКА” 12+
11.15 ОБЫКНОВЕННЫЙ КОНЦЕРТ 12+
11.45, 01.35 “НЕ ГОРЮЙ!” 6+
13.15 ЭРМИТАЖ 12+
13.45 ЧЕРНЫЕ ДЫРЫ, БЕЛЫЕ ПЯТНА 12+
14.25 ЗЕМЛЯ ЛЮДЕЙ 12+
14.55 “РОЖДЕСТВО В ДИКОЙ ПРИРОДЕ” 12+
15.50 КОНЦЕРТ АНСАМБЛЯ НАРОДНОГО ТАНЦА ИМЕНИ МОИСЕЕВА 12+
17.05 “ЭНЦИКЛОПЕДИЯ ЗАГАДОК” 12+
17.35 ГАЛИНА ВОЛЧЕК. ТЕАТР КАК СУДЬБА 12+
18.45 “ВРЕМЯ ДЛЯ РАЗМЫШЛЕНИЙ” 12+
19.55 ЮБИЛЕЙ БЭЛЛЫ КУРКОВОЙ 12+
20.45 “ТОТ САМЫЙ МЮНХГАУЗЕН” 0+
23.00 АГОРА 12+
00.00 “АРХИВНЫЕ ТАЙНЫ” 12+

ТВЦ

06.30 «СЕМЬ НЯНЕК» 6+
08.05 «МАРЬЯ-ИСКУСНИЦА» 0+
09.20 ПОЛЕЗНАЯ ПОКУПКА 16+
09.30 ПРАВОСЛАВНАЯ ЭНЦИКЛОПЕДИЯ 6+
09.55 «АКВАЛАНГИ НА ДНЕ» 0+
11.40, 12.45 «МЕДОВЫЙ МЕСЯЦ» 0+
12.30, 15.30, 00.45 СОБЫТИЯ
13.55 «КАССИРШИ» 12+
15.45 «КАССИРШИ» 12+
18.10 «ХРУСТАЛЬНАЯ ЛОВУШКА» 12+
22.00 ПОСТСКРИПТУМ 16+
23.15 ПРАВО ЗНАТЬ! 16+
01.00 90-Е. ПРЕДАННАЯ И ПРОДАННАЯ 16+

01.50 ДИКИЕ ДЕНЬГИ. 16+

5 ПЯТЫЙ КАНАЛ

06.00“ДЕТЕКТИВЫ” 16+
10.00 СВЕТСКАЯ ХРОНИКА 16+
11.00 “СЛЕД” 16+
01.00 ИЗВЕСТИЯ

ЗВЕЗДА

07.00 МУЛЬТФИЛЬМЫ 0+
08.20, 09.15 “ШАГ НАВСТРЕЧУ. НЕСКОЛЬКО ИСТОРИЙ ВЕСЕЛЫХ И ГРУСТНЫХ...” 12+
09.00, 14.00, 19.00 НОВОСТИ
10.00 ЛЕГЕНДЫ МУЗЫКИ 6+
10.30 ЛЕГЕНДЫ КИНО 6+
11.15 “ЗАГАДКИ ВЕКА” 12+
12.05 УЛИКА ИЗ ПРОШЛОГО 16+
12.55 НЕ ФАКТ! 6+
13.30 КРУИЗ-КОНТРОЛЬ 6+
14.15 СССР. ЗНАК КАЧЕСТВА 12+
15.05, 19.25 “БОЛЬШАЯ ПЕРЕМЕНА” 0+
19.10 ЗАДЕЛО! 12+
21.25 “МОЛОДАЯ ЖЕНА” 12+
23.30 “ЛЮБОВЬ ЗЕМНАЯ” 0+

РЕН

06.00 НЕВЕРОЯТНО ИНТЕРЕСНЫЕ ИСТОРИИ 16+
8.30 “ПОЛЯРНЫЙ ЭКСПРЕСС” 6+
10.15 МИНТРАНС 16+
11.15 САМАЯ ПОЛЕЗНАЯ ПРОГРАММА 16+
12.15 ВОЕННАЯ ТАЙНА 16+
14.15 СОВБЕЗ 16+
15.15 “ОХОТНИКИ ЗА СОКРОВИЩАМИ” 16+
16.20 “ЗАСЕКРЕЧЕННЫЕ СПИСКИ” 16+
18.20 “ПОЦЕЛУЙ ДРАКОНА” 16+
20.20 “БЕГЛЕЦ” 16+
22.50 “СЛУЖИТЕЛИ ЗАКОНА” 16+

Домашний

06.30 “КОРОЛЕВСТВО КРИВЫХ ЗЕРКАЛ” 0+
08.00 “ИЩУ НЕВЕСТУ БЕЗ ПРИДАНОГО” 16+
10.00, 01.05 Т “ВЕРБНОЕ ВОСКРЕСЕНЬЕ” 16+
19.00 “ЛЮБОВЬ ПРОТИВ СУДЬБЫ” 16+
23.05 “СЛУЧАЙНЫЕ ЗНАКОМЫЕ” 16+

СТС

07.00 ЕРАЛАШ 0+
07.15 МУЛЬТСЕРИАЛЫ 6+
9.25 УРАЛЬСКИЕ ПЕЛЬМЕНИ 16+
10.00 ПРОСТО КУХНЯ 12+
11.00 САША ГОТОВИТ НАШЕ 12+
11.05 «СЕМЕЙКА КРУДС» 6+
13.00 ДЕТКИ-ПРЕДКИ 12+
14.00 «ПОЙМАЙ ТОЛСТУХУ, ЕСЛИ СМОЖЕШЬ» 16+
16.15 «ЗА БОРТОМ» 12+
18.35, 22.00 «ЁЛКИ» 12+
20.20 «ГРИНЧ» 6+
00.05 «ПЛОХИЕ ПАРНИ-2» 18+

ТНТ

08.00 ТНТ MUSIC 16+
08.30 ТНТ. GOLD 16+
09.00 ГДЕ ЛОГИКА? 16+
10.00«САШАТАНЯ» 16+
12.00 БИТВА ДИЗАЙНЕРОВ 16+
13.00 ОДНАЖДЫ В РОССИИ 16+
14.00 «БЕСПРИНЦИПНЫЕ» 16+
18.00 БИТВА ЭКСТРАСЕНСОВ 16+
21.00 «ПОЛИЦЕЙСКИЙ С РУБЛЕВКИ» 16+
23.00 СЕКРЕТ 16+
00.00 ЖЕНСКИЙ СТЕНДАП 16+

МАТЧ!

11.00 СМЕШАННЫЕ ЕДИНОБОРСТВА. ONE FC. 16+
12.00, 17.05, 20.05 ВСЕ НА МАТЧ!
14.10 «МАЛЫШКА НА МИЛЛИОН» 16+
17.00, 20.00, 23.25 НОВОСТИ
17.55 БАСКЕТБОЛ. ЛИГА ВТБ. УНИКС- ЦСКА.
20.40 ХОККЕЙ. КХЛ. «ДИНАМО»- СКА
23.35 ВОЛЕЙБОЛ. КУБОК РОССИИ. М. ФИНАЛ.

27, ВОСКРЕСЕНЬЕ

ПЕРВЫЙ КАНАЛ

05.15, 06.10 “СТАРИКИ-РАЗБОЙНИКИ” 0+
6.00, 10.00, 12.00, 21.00 НОВОСТИ
06.55 ИГРАЙ, ГАРМОНЬ! 12+
07.40 ЧАСОВОЙ 12+
08.10 ЗДОРОВЬЕ 16+
09.20 НЕПУТЕВЫЕ ЗАМЕТКИ 12+
10.10 ЖИЗНЬ ДРУГИХ 12+
11.10, 12.15 ВИДЕЛИ ВИДЕО? 6+
14.00 ОЛЬГА АРОСЕВА. “РЕЦЕПТ ЕЕ СЧАСТЬЯ” 12+
14.55 “ЭКИПАЖ” 12+
17.15 ПРАЗДНИЧНЫЙ КОНЦЕРТ К ДНЮ СПАСАТЕЛЯ 12+
19.25 ЛУЧШЕ ВСЕХ! 0+
22.00 ЧТО?ГДЕ?КОГДА? 16+
23.10 ЧЕМПИОНАТ РОССИИ ПО ФИГУРНОМУ КАТАНИЮ.
01.30 “ЛУКАС” 18+

РОССИЯ 1

04.15 «КОРОЛЕВА ЛЬДА» 16+
06.00 «СЕВЕРНОЕ СИЯНИЕ» 12+
08.00 МЕСТНОЕ ВРЕМЯ.
08.35 УСТАМИ МЛАДЕНЦА 12+
09.20 КОГДА ВСЕ ДОМА 12+
10.10 СТО К ОДНОМУ 12+
11.00, 20.00 ВЕСТИ
11.15 АНШЛАГ И К° 16+
13.20 «КРИТИЧЕСКИЙ ВОЗРАСТ» 12+
18.15 «СИНЯЯ ПТИЦА» 12+
22.00 МОСКВА. КРЕМЛЬ. ПУТИН 12+
22.40 ВОСКРЕСНЫЙ ВЕЧЕР 12+

НТВ

6.20 “ДЕВУШКА БЕЗ АДРЕСА”
07.50 ЦТ 16+
09.00, 11.00, 17.00 СЕГОДНЯ
09.20 “БЕЛОЕ СОЛНЦЕ ПУСТЫНИ” 0+
11.20 ПЕРВАЯ ПЕРЕДАЧА 16+
12.00 ЧУДО ТЕХНИКИ 12+
12.50 ДАЧНЫЙ ОТВЕТ 0+
14.00 НАШПОТРЕБНАДЗОР 16+
15.05 ОДНАЖДЫ... 16+
16.00 СВОЯ ИГРА 0+
17.20 СЛЕДСТВИЕ ВЕЛИ... 16+
19.00 НОВЫЕ РУССКИЕ СЕНСАЦИИ 16+
20.00 ИТОГИ НЕДЕЛИ
21.10 СУПЕРСТАР! 16+
23.55 МЕЖДУНАРОДНАЯ ПИЛОРАМА 16+

КУЛЬТУРА ТЕЛЕКАНАЛ

07.30 МУЛЬТФИЛЬМЫ 12+
08.10 “ПОЛЕТ НАЧИНАЕТСЯ С ЗЕМЛИ” 12+
10.20 ОБЫКНОВЕННЫЙ КОНЦЕРТ 12+
10.50 “ТОТ САМЫЙ МЮНХГАУЗЕН” 0+
13.05 ПИСЬМА ИЗ ПРОВИНЦИИ 12+
13.30 ДИАЛОГИ О ЖИВОТНЫХ 12+
14.15 ДРУГИЕ РОМАНОВЫ 12+
14.45 ИГРА В БИСЕР 12+
15.25 “ЛЮБОВЬ ПОСЛЕ ПОЛУДНЯ” 12+
17.15 ПЕШКОМ... 12+
17.45 “8 КОМНАТ. КЛЮЧИ ЕСЕНИНА” 12+
18.40 РОМАНТИКА РОМАНСА 12+
19.35 “РАДОВ” 12+
20.30 НОВОСТИ КУЛЬТУРЫ
21.10 “ФОРМУЛА ЛЮБВИ” 0+
22.40 СКОРПИОНС 12+
0.00 “ЛЮБОВНИКИ МАРИИ” 16+

ТВЦ

07.15 «СВЕРСТНИЦЫ» 12+
08.45 ПОЛЕЗНАЯ ПОКУПКА 16+
09.10 10 САМЫХ... 16+
09.40 «НА ДЕРИБАСОВСКОЙ ХОРОШАЯ ПОГОДА, ИЛИ НА БРАЙТОН-БИЧ ОПЯТЬ ИДУТ ДОЖДИ» 16+
11.40 СПАСИТЕ, Я НЕ УМЕЮ ГОТОВИТЬ! 12+
12.30, 01.30 СОБЫТИЯ
12.50 «НЕПОДДАЮЩИЕСЯ» 6+
14.55 СМЕХ С ДОСТАВКОЙ 12+
15.30 МОСКОВСКАЯ НЕДЕЛЯ
16.05 90-Е. ЗВЁЗДЫ НА ЧАС 16+
17.00 ПРОЩАНИЕ. ВАЛЕРИЙ ОБОДЗИНСКИЙ 16+
17.50 «МАРКОВА И МОРДЮКОВА. ЗАКЛЯТЫЕ ПОДРУГИ» 16+
18.40 «ОЗНОБ» 12+
22.35, 01.50 «ШАГ В БЕЗДНУ» 12+

5 ПЯТЫЙ КАНАЛ

06.00 «ПЯТНИЦКИЙ» 16+
11.10 «КУБА» 16+

ЗВЕЗДА

7.00, 23.45 “СДЕЛАНО В СССР” 6+
07.15 “ЭКИПАЖ МАШИНЫ БОЕВОЙ” 0+
08.25 “ОЖИДАНИЕ ПОЛКОВНИКА ШАЛЫГИНА” 12+
10.00 НОВОСТИ НЕДЕЛИ
10.25 СЛУЖУ РОССИИ 12+
10.55 ВОЕННАЯ ПРИЕМКА 6+
11.45 СКРЫТЫЕ УГРОЗЫ 12+
12.30 “СЕКРЕТНЫЕ МАТЕРИАЛЫ” 12+
13.20 КОД ДОСТУПА 12+
14.10 СПЕЦРЕПОРТАЖ 12+
14.30 ОТКРЫТЫЙ КОСМОС 0+
19.00 ГЛАВНОЕ
20.25 “ЛЕГЕНДЫ СОВЕТСКОГО СЫСКА” 16+
00.00 ФЕТИСОВ 12+
00.45 “МОЛОДАЯ ЖЕНА” 12+

РЕН

06.00 «МЕЧ» 16+
00.00 ДОБРОВ В ЭФИРЕ 16+
01.05 ВОЕННАЯ ТАЙНА 16+

Домашний

06.30 «СКАЖИ НЕТ!» 16+
07.30 «ДВЕНАДЦАТЬ МЕСЯЦЕВ» 0+
10.35 «ГОРИЗОНТЫ ЛЮБВИ» 16+
14.30 ПЯТЬ УЖИНОВ 16+
14.45 «ЧУЖОЙ РЕБЁНОК» 0+
19.00 «ЛЮБОВЬ ПРОТИВ СУДЬБЫ» 16+
23.05 «ИЩУ НЕВЕСТУ БЕЗ ПРИДАНОГО» 16+

СТС

07.00 ЕРАЛАШ 0+
07.20 МУЛЬТСЕРИАЛЫ 6+
8.55, 11.00 “УРАЛЬСКИЕ ПЕЛЬМЕНИ” 16+
10.00 РОГОВ В ДЕЛЕ 16+
11.55 “ХРОНИКИ НАРНИИ” 12+
19.55, 22.00 “ЁЛКИ-2, 3” 12+
1.10 ДЕЛО БЫЛО ВЕЧЕРОМ 16+
01.00 “ЧУДО НА ГУДЗОНЕ” 16+

ТНТ

08.00 ТНТ. GOLD 16+
09.00“САШАТАНЯ” 16+
10.00 НОВОЕ УТРО 16+
12.00 ПЕРЕЗАГРУЗКА 16+
13.00 ГДЕ ЛОГИКА? 16+
13.00 КОМЕДИ КЛАБ 16+
16.05 “ПОЛИЦЕЙСКИЙ С РУБЛЕВКИ” 16+
17.55 “ИДЕАЛЬНАЯ СЕМЬЯ” 16+
20.00 ЗОЛОТО ГЕЛЕНДЖИКА 16+
21.00 ОДНАЖДЫ В РОССИИ 16+
23.00 STAND UP 16+
0.00 КОНЦЕРТ И.СОБОЛЕВА 16+
01.00 ДОМ-2. 16+

МАТЧ!

11.00 ХОККЕЙ. ЧМ. МОЛОДЁЖНЫЕ СБОРНЫЕ. США- АВСТРИЯ
13.00, 17.05, 19.35, 21.30, 23.00 ВСЕ НА МАТЧ!
14.00 “СТАРЫЕ ЗНАКОМЫЕ” 0+
14.20 “ФУТБОЛЬНЫЕ ЗВЁЗДЫ”
14.40 “БОЕЦ” 12+
17.00, 19.30, 23.25 НОВОСТИ
17.25 МИНИ-ФУТБОЛ. КПРФ (М) - “СИНАРА” (ЕКАТЕРИНБУРГ).
20.00 “МАТЧ! ГОЛОС. КОНКУРС КОММЕНТАТОРОВ”. 0+
22.00 ФУТБОЛ. ВРУЧЕНИЕ НАГРАД “GLOBE SOCCER AWARDS “.
23.30 ПОБЕДЫ 0+
00.30 БОКС И ММА. ИТОГИ 16+

Совет ветеранов О МВД РФ по Прибайкальскому району выражает глубокое соболезнование Трут Надежде Дмитриевне и ее семье по поводу трагической гибели горячо любимого сына
Владимира.

Коллектив МОУ «Гремячинская СОШ» выражает соболезнование родным, близким по поводу кончины старейшего работника образования, учителя начальных классов, ветерана педагогического труда
Корольковой Галины (Христины) Васильевны.

Всемирный день науки за мир и развитие

ВСЕРОССИЙСКАЯ ПЕРЕПИСЬ НАСЕЛЕНИЯ

Всемирный день науки, отмечаемый ежегодно 10 ноября, призван подчеркнуть важность и актуальность науки в повседневной жизни, а также необходимость участия широкой общественности в обсуждении возникающих научных вопросов.

Ежегодно этот день знаменуется вручением дипломов и наград за выдающиеся достижения в области науки, присвоением почетных званий. По всему миру организуются мероприятия – круглые столы, конференции, семинары, посвященные научному решению острых проблем человечества. В этом году Всемирный день науки посвящен теме: «Наука на службе общества в борьбе с пандемией».

В Бурятии сегодня принимают поздравления, по данным Всероссийской переписи населения 2010 г, 2,9 тыс. кандидатов наук и 0,4 тыс. докторов наук. Среди кандидатов наук женщины составляют 1,7 тыс. чел. (58 %), среди докторов наук – 0,2 тыс. чел. (39 %). По возрасту среди кандидатов наук преобладают лица в трудоспособном возрасте (74 %), среди докторов наук – лица старше трудоспособного возраста (54 %).

Наука – одна из важнейших опор государства. Именно она двигает общество вперед, развивает технологии, совершенствует производство и открывает новые пути. Бурятстат поздравляет всех научных работников, желает неисчерпаемого вдохновения, успешного творческого поиска, ярких достижений, здоровья и долголетия.

Прибайкальская районная администрация.

Флаг Прибайкальского района продолжил своё путешествие

7 декабря флаг Прибайкальского района продолжил своё путешествие. В торжественной церемонии передачи флага, проходившей на стадионе районного центра, приняли участие представители Итанцинского поселения. С праздником всех поздравил глава Итанцинского поселения Сергей Павлович Арефьев, для всех присутствующих прозвучал гимн Итанцинского поселения в исполнении автора и композитора Дениса Кузнецова и сотрудников ДК «Огонёк» Елены Новик и Елены Решетовой.

После исполнения гимна Сергей Павлович передал флаг главе Турунтаевского поселения Тутаевой Ольге Ивановне.

Приняв флаг, Ольга Ивановна выступила с приветственным словом, также всех с праздником поздравила Кустова Тамара Ивановна, председатель Турунтаевского Совета ветеранов и Федотов Николай Владимирович, заслуженный работник физической культуры и спорта РБ, который дал старт акции.

Первыми стартовали спортсмены клуба гиревого спорта «Алькор», они на открытом воздухе подняли гири столько раз, сколько исполнилось району лет. Подхватили акцию представители скандинавской ходьбы - серебряные волонтеры. Продолжили эстафету конькобежцы, в составе которых бежали мастер спорта России Галичкин Юрий Юрьевич, неоднократный победитель первенства Сибири и Дальнего Востока, чемпион сельских игр республики Бурятия, Брыков Сергей Геннадьевич – председатель Комитета по физической культуре, спорту и молодежной политике.

Затем флаг передали коллективу администрации сельского поселения, которые в полном составе несли его до центрального памятника на площади. А дружная команда тренеров Турунтаевской ДЮСШ, пробежав два этапа, возле Спасской церкви передала эстафету «Байкальским амазонкам» - автоледи: Андреевская Н. М., Белоколодова З.В., Вшивкова И. А., Соколова М. Г., Сунгатова Е. Г., Зеленовская С. К., Шляхова Н. И., Добрынина А. В., Кожевникова И. М., Голубева П.В., представительницы районной администрации, Совета депутатов, предпринимательницы.

Далее колонна машин, возглавляемая Антоном Тамашкаускас, двинулась в сторону лыжной базы «Белая рысь», находящейся в районе ТУСМа. На ней, по инициативе Юрия Павловича Теслева, бронзового призера сельских игр по спортивному ориентированию в командной эстафете, имеющего I разряд по спортивному ориентированию, наши спортсмены при поддержке районной администрации готовятся к зимним сельским республиканским играм, которые будут проходить в нашем районе в 2022 году.

Лыжники - Хмелев Сергей, кандидат в мастера спорта по спортивному ориентированию, Теслев Юрий, Головко Екатерина - неоднократные победители и призёры сельских игр, пронесли флаг по всей лыжной трассе и передали его председателю Турунтаевского Совета ветеранов Кустовой Тамаре Ивановне. Команда поселения в сопровождении автоколонны женщин, доставили флаг района до памятника воинам-землякам в с. Иркилик, где их встретили работники КИЦа и передали эстафету активным участникам всех районных мероприятий, истинно «народному» такси «Соточка». Три машины с символикой «80 лет Прибайкальскому району», возглавляемые руководителем Анной Корнаковой, совершив почетный круг по улицам сёл Иркилик и Турунтаево, выехали в с. Халзаново. У памятника участникам Великой Отечественной войны флаг был передан руководителю КИЦа Бурдуковской Надежде Степановне. В Карымске О.И. Тутаева передала флаг главе Зырянского поселения, Погорельскому Владимиру Викторовичу, который приняв флаг, выступил с ответным поздравительным словом.

В финале встречи выступила глава Турунтаевского поселения Ольга Тутаева, которая поблагодарила МОУ ДЮСШ, Комитет ФКСиМП, Пенсионный фонд, Совет ветеранов Турунтаевского поселения и серебряных волонтеров, ИП «Галичкин Ю.Ю.», ИП «Соточка» и Анну Корнакову, женщин за рулем «Байкальские амазонки», руководителя культурно-информационного центра за участие в акции.

Каждый должен гордиться, что живет в Прибайкальском районе и каждому человеку предоставляется возможность показать, проявить любовь к своей Родине. Чем больше хороших поступков, дел, открытий он готов для неё совершить, тем больше получит духовных сил, впечатлений от прикосновения с историей, от контакта с культурой. Каждый человек должен сделать как можно больше для процветания своей Родины, гордиться ею, ведь именно она даёт жизнь, возможность реализоваться, понять, кто ты и чего стоишь.

С юбилеем, родимый край!

Анна КУРБАТОВА.

«Росинка», принимай поздравления!

Первые детские голоса зазвучали в «Росинке» 16 декабря 1980 года. С этого дня детский сад ведёт отсчёт своим годам.

Летом, 1979 года, Тамаре Антоновне Самсоновой, работавшей воспитателем Турунтаевского детсада «Солнышко» предложили возглавить строящийся второй детский сад райцентра.

- «Росинка», - так будет называться наш детский сад, - решила Тамара Антоновна Самсонова, когда ранним утром увидела, как в лучах утреннего солнца блестели росинки на траве и цветах, переливаясь каждая своим цветом. Как ребятишки одного возраста, но разные в своей непосредственности, каждый со своим мироощущением.

Июнь 2008 г. Праздник лета.

У ИСТОКОВ

Типовое двухэтажное здание имело только стены, крышу и внутренние перекрытия. Работы предстояло много, но Тамару Антоновну это не испугало. Целевое финансирование поступало из республиканского бюджета, по каждому приобретению приходилось выезжать в Улан-Удэ в Совет министров с материальными отчетами. Очень поддерживал министр образования Борголов, который в личной беседе учил: «Не открыли тебе дверь, в которую постучалась, попробуй открыть другую...». Так и делала. Когда обращалась в Прибайкальский райисполком, райком партии с просьбами различного характера, не уходила до тех пор, пока вопрос не решался в её пользу. Председатель райисполкома В.К. Баёв говорил: «Упёртая какая!»

Детскую мебель приходилось заказывать в исправительной колонии в Мухоршибири, вывозили заказ на машинах комхоза. - Было страшно заезжать на территорию колонии, но старалась этого не показывать, - признаётся теперь Тамара Антоновна, которая всегда лично выезжала за оборудованием. Понимая важность открытия нового детского сада, руководители организаций райцентра шли навстречу просьбам новой заведующей, в том числе набора кадров. В числе первых, кого Тамара Антоновна позвала с собой - Надежда Алексеевна Ульяновская, Ирина Павловна Балаганская, Галина Степановна Возмилова, Галина Леонтьевна Подрезова, Любовь Анатольевна Кокорина. Им приходилось на своих хрупких плечах заносить и расставлять тяжелую мебель, игровой инвентарь по группам, оборудование в пищеблок, прачечную. Творческие люди, объединённые в один коллектив, одной важной задачей, с энтузиазмом, день за днём преображали внутреннюю начинку здания. Группы оформляли в соответствии с названием цветов - ромашка, колокольчик, одуванчик и т.д. И неизменно на каждом нарисованном цветке - капелька росы.

В те годы дети пребывали в садике с 8 до 20 часов, обеспечивались четырёхразовым питанием. Постепенно сложился профессиональный, грамотный, творческий коллектив. Чуть позже к первопроходцам присоединились музыкальный работник Николай Ильич Черных, воспитатель Татьяна Александровна Добрынина, а по окончании дошкольного педагогического училища - Галина Ивановна Воронина, А.И. Перфильева, О.А. Трифонова и другие.

РАБОТАЛИ С ОГОНЬКОМ И ФАНТАЗИЕЙ

В 1994 году педагогический состав пополнили воспитатели Идея Николаевна Быкова, Вера Александровна Леонова, Лидия Ивановна Кафтанюк, Лидия Дмитриевна Ведерникова. Несмотря на разницу в опыте работы, профессиональных навыках и возрасте, всех объединяло общее желание - развивать в каждом ребёнке интеллектуально-творческую личность. Фантазия воспитателей не знала границ. Зажигательно, на одном дыхании проходили праздничные детские утренники, задор и артистизм детей и педагогов в театральных постановках всегда имели успех. На спортивных соревнованиях не было отбоя ни от участников, ни от болельщиков. Каждый вносил свою лепту в игру. Практически весь информационный и демонстрационный материал для занятий изготавливался самостоятельно, привлекали в это дело и своих домочадцев, и родителей наших воспитанников.

Надо отметить, что родители активно участвовали в жизни детского сада. Мамы шили, вязали для кукол одежду, папы мастерили, ремонтировали мебель и с удовольствием участвовали в подготовке осенних Дней здоровья. В эти дни всем садом, кроме ясельных групп, выезжали на природу. Устраивали встречи с добрыми лесными сказочными жителями, собирали развешанные заранее «лесные дары», растилали «скатерть-самобранку» с домашними вкусностями. Воспоминаниями о таких походах наши выпускники делятся до сих пор, хотя уже сами стали родителями.

Одним из направлений работы в «Росинке» было воспитание в детях любви к родному краю, его истории. Продолжительное время у нас действовал проект в честь Великой Победы 1945 года, в рамках которого каждый год в праздник Победы приглашались дедушки и бабушки наших воспитанников, ветераны войны и труда, для которых дети с воспитателями готовили подарки. Учили стихи, песни, танцы. После концертных номеров и поздравлений переходили к совместному чаепитию. И в неформальной обстановке ребятишки с удовольствием и большим вниманием слушали рассказы гостей, переживших трудное военное время. Поистине, пока мы помним о своём прошлом, у нас есть будущее. Очень надеемся, что те встречи оставили определенный след в душе каждого участника.

НЕСМОТРЯ НА ТРУДНОСТИ

90-ые годы прошлого века - годы кардинальной перестройки сложившегося уклада жизни не обошли стороной и образовательную сферу. В детском саду «Росинка» были сокращены как часть сотрудников, так и количество групп. Все расходы на питание, обновление материальной базы, текущий ремонт помещения производились за счёт родительской платы, которая не могла покрыть всех затрат. Поэтому, на общем собрании коллективом было принято решение сэкономить затраты на питание за счет посадок овощей на своём участке. Вместе с детьми мы следили за ростками на грядках, поливали из маленьких ведерок и леек, тем самым приобщая ребятишек к труду. Закладывая на хранение осенью собранный урожай картофеля, моркови, свеклы, лука, капусты, мы радовались, как дети, понимая, что за счет овощей со своего огорода, мы можем продержаться «на плаву» ещё какое-то время. И мы выстояли, несмотря на все трудности.

И тем значимей было звание «Лучший детский сад Прибайкальского района 2001-2002г.г.», которое было присвоено по итогам открытых занятий, проведённых нашими воспитателями на районном и республиканском уровнях. На одном из семинаров, на базе детского сада «Росинка» присутствовали инспекторы отдела образования и заведующие детскими садами республики. Представитель института повышения квалификации выразила общее мнение, что высокий уровень подготовки наших детей соответствует работе, проводимой в центральных регионах России, что говорит о высоком профессионализме педагогических работников. В течение последующих лет наш коллектив своими творческими успехами ещё не раз подтверждал это звание.

Со временем менялся педагогический и административный состав. В 1997 году Т.А. Самсонову сменила на посту заведующей Н.А. Ульяновская, работавшая все годы методистом. Вливаются молодые специалисты, разрабатываются новые программы обучения , создаются проекты. Но одно должно оставаться неизменным - это Любовь к своей профессии.

Сорок лет. Есть опыт. Зрелость есть.
Сколько вместе прожито - не счесть!
Пусть ребячий шум, весёлый гам,
Голоса счастливых пап и мам
В коридорах садика звучат!
Пусть родные стены не молчат!

Поздравляем с юбилеем нашей «Росинки» всех нас, наших коллег, причастных к празднику, родителей, которые, поверив в нас, приводили и приводят в сад своих детей.

Т. САМСОНОВА,
Н. УЛЬЯНОВСКАЯ,
И. БАЛАГАНСКАЯ,
ветераны педагогического труда.

Наши дни детского сада

40 лет для истории всего лишь миг, а для многих поколений выпускников, воспитателей – это незабываемое событие, которое дарит прекрасные воспоминания о ярких буднях и открывает новые страницы творческой деятельности. За эти годы детский сад прошел длинный путь становления, накопления педагогического опыта, творческого поиска, улучшения материально-технической базы.

Сегодня все сотрудники детского сада стремятся создать для детей атмосферу любви и радости, сделать жизнь ребят интересной и содержательной. Выдумки и фантазии педагогам не занимать!

Первой хозяйкой детского сада была Тамара Антоновна Самсонова. Тамара Антоновна — грамотный педагог, создавшая дружный, творческий коллектив. За компетентность, ответственность, чуткость, педагогическую культуру и такт, а ещё за многие другие качества, необходимые грамотному руководителю для создания в учреждении тёплой, комфортной атмосферы, её высоко ценят и уважают коллеги и родители.

Продолжила руководить садом Надежда Алексеевна Ульяновская, прошедшая трудовой путь от воспитателя до заведующей.

С 2016 года и по сей день руководит учреждением Сумкина Мария Михайловна. Высококвалифицированный руководитель, которая в процессе практической работы сплотила вокруг себя педагогов-единомышленников и пройдя жизненный творческий путь они совместно реализуют программу развития ДОУ, внедряют инновационные проекты и технологии и проводят различные мероприятия, направленные на решение поставленных задач, дошкольного образования.

Главным помощником заведующего в обеспечении образовательного процесса является старший воспитатель — Идея Николаевна Быкова, отдавшая детскому саду "Росинка" 26 лет педагогической деятельности. Сейчас Идея Николаевна трудится в должности учителя-логопеда. В 2017 году на смену Быковой И.Н. пришла работать старшим воспитателем Ситникова Алёна Александровна.

Педагогический коллектив ежегодно награждается почетными грамотами и дипломами и принимает участие во многих региональных и муниципальных конкурсах. В садике закладывается фундамент для формирования цельной, самостоятельной личности. У истоков зарождения дошкольного учреждения стояли: И.П. Балаганская, Г.Л. Подрезова, Л.А. Кокорина, Воронина Г.И., Чернецкая В.А., Кафтанюк Л.И., Добрынина Т.Н., Киршанова Л.Г. Также здесь работает хорошая молодая смена, которая хранит и продолжает традиции старшего поколения педагогов — это А.Я. Рыбина, И.А. Ряховская, Н.Ю. Ульяновская, Н.Ю. Девятерякова, Ю.С. Ильина, С.Г. Николенко, А.В. Севергина.

Особую благодарность выражаем младшим воспитателям: Тужилкиной Татьяне Леонидовне, Родионовой Анне Гавриловне, Изосимовой Вере Васильевне, Стариковой Светлане Николаевне, Файзулиной Анне Сергеевне, Колесниковоой Анне Владимировне, Кастаусовой Оксане Васильевне, Налетовой Надежде Николаевне, Татарниковой Людмиле Владимировне, Власовой Наталье Владимировне и рабочему по стирке белья Елене Геннадьевне Манайло, кастелянше Любовь Анатольевне Кокориной, техническому работнику Лидии Васильевне Просековой, которые создают уют и поддерживают чистоту в группах, помогают воспитателям в непосредственном педагогическом процессе.

На кухне уже много лет добросовестно трудятся повара — профессионалы, мастера своего дела: Наталья Степановна Исаева, Алла Алексеевна Ульяновская и Валентина Иннокентьевна Налетова, помощник повара Тимофеева Ирина Станиславовна. В 2017 году к своим обязанностям приступила и завхоз Ольга Владимировна Помулева.

Музыкальные руководители Николай Ильич Черных, Татьяна Николаевна и Николай Николаевич Кузнецовы помогают раскрыть творческий потенциал каждого ребёнка, вкладывают частичку своей души в работу.

Праздничное мероприятие в честь 40 -летнего юбилея сада пройдет 18 декабря 2020г. Прекрасная атмосфера царит в детском саду! В честь юбилея были подготовлены стенд-поезд, организован видеоролик «День рождения детского сада», фотовыставка.

Юбилейная дата уйдет в историю, а впереди у коллектива новые открытия, достижения, свершения, постоянное повышение педагогического мастерства, участие в жизни села, а самое главное – непрерывный процесс воспитания, образования, обучения тех, за кого они в ответе – за юных турунтаевцев! А значит, будет по-прежнему познаваться окружающий мир, осваиваться первые уроки доброты, дружбы. Жизнь продолжается, детство не уходит никуда – оно жило, живет и будет жить в «Росинке», в любимом для многих детей детском саду!

Детский сад «Росинка» благодарит предпринимателей: О.В. Черниговскую, С.Б. Фирсову, С.И. Егорова, Е. Г. Воробьеву.

Алёна СИТНИКОВА, старший воспитатель.

НАРОДНЫЙ БЮДЖЕТ. Итоги подведены

В Ильинском поселении приобрели уличные светильники с установкой по улицам: Совхозная Школьная, Гагарина, Терешкова, Аюшеева, братьев Валуевич, Коммунистическая, Гусева, Комарова, переулок Орсовский, Старкова. Отсыпка и грейдирование по улицам Октябрьская, Титова, Заводская, Клубная, братьев Валуевич, Совхозная, Строительная, мкр. Сосновый, мкр. Курортный, мкр. Западный, мкр. Березовый. Выделенная сумма составила -1281439 рублей.

Соб. инф.

РАЙОННЫЙ СОВЕТ ДЕПУТАТОВ РЕШЕНИЕ *от 25 декабря 2019 г. № 92*
«О внесении изменений в решение от 25 декабря 2018 г. № 21 «О бюджете МО «Прибайкальский район» на 2019 г. и плановый период 2020 и 2021 г.г.» ПРОДОЛЖЕНИЕ НАЧ. №12-49

Приложение 12 к решению районного Совета депутатов от 25 декабря 2019 года №92

Ведомственная структура расходов бюджета МО «Прибайкальский район» на 2019 год (тыс. рублей)

Субсидии гражданам на приобретение жилья	908	10	03	44 2 01 L4970	322	1 769,50
Физическая культура и спорт	908	11				6 784,30
Массовый спорт	908	11	02			3 806,40
МП «Развитие ф/к, спорта и молодежной политики в Приб. районе на 2015-2017 г. и на период до 2021 г»	908	11	02	44 0 00 00000		3 806,40
Подпрограмма «Развитие инфраструктуры спорта»	908	11	02	44 4 00 00000		366,70
Основное мероприятие «Эффективная эксплуатация объектов спорта»	908	11	02	44 4 01 00000		366,70
Содержание спортивных сооружений на стадионе с. Турунтаево	908	11	02	44 4 01 02000		366,70
Прочая закупка товаров, работ и услуг для обеспечения государственных (муниципальных) нужд	908	11	02	44 4 01 02000	244	366,70
Подпрограмма «Массовая физкультурно-спортивная работа»	908	11	02	44 5 00 00000		3 439,70
Основное мероприятие «Создание условий для занятия физической культурой и спортом»	908	11	02	44 5 01 00000		3 439,70
Расходы на проведение мероприятий в области физической культуры и спорта	908	11	02	44 5 01 32600		1 453,40
Прочая закупка товаров, работ и услуг для обеспечения государственных (муниципальных) нужд	908	11	02	44 5 01 32600	244	805,40
Иные выплаты населению	908	11	02	44 5 01 32600	360	648,00
Расходы на содержание инструкторов по физической культуре и спорту	908	11	02	44 5 01 32800		1 534,00
Фонд оплаты труда учреждений	908	11	02	44 5 01 32800	111	1 179,50
Взносы по обязательному социальному страхованию на выплаты по оплате труда работников и иные выплаты работникам учреждений	908	11	02	44 5 01 32800	119	354,50
Исполнение расходных обязательств муниципальных районов (городских округов)	908	11	02	44 5 01 S2160		18,50
Исполнение расходных обязательств муниципальных районов (городских округов)-оплата труда	908	11	02	44 5 01 S2161		14,20
Фонд оплаты труда учреждений	908	11	02	44 5 01 S2161	111	14,20
Исполнение расходных обязательств мун. районов (городских округов)-начисление на оплату труда	908	11	02	44 5 01 S2162		4,30
Взносы по обяз. соцстрах. на выплаты по оплате труда работников и иные выплаты работникам учр-й	908	11	02	44 5 01 S2162	119	4,30
Содержание инструкторов по физической культуре и спорту	908	11	02	44 5 01 S2200		433,80
Фонд оплаты труда учреждений	908	11	02	44 5 01 S2200	111	333,60
Взносы по обяз. соцстрах. на выплаты по оплате труда работников и иные выплаты работникам учр-й	908	11	02	44 5 01 S2200	119	100,20
Другие вопросы в области физической культуры и спорта	908	11	05			2 977,90
МП «Развитие ф/к, спорта и молодежной политики в Приб. районе на 2015-2017 г и до 2021 года»	908	11	05	44 0 00 00000		2 977,90
Подпрограмма «Массовая физкультурно-спортивная работа»	908	11	05	44 5 00 00000		2 977,90
Основное мероприятие «Создание условий для занятия физической культурой и спортом»	908	11	05	44 5 01 00000		68,00
Расходы на проведение мероприятий в области физической культуры и спорта	908	11	05	44 5 01 32600		68,00
Уплата иных платежей	908	11	05	44 5 01 32600	853	68,00
Основное мероприятие «Повышение эффективности управления в области физ. культуры и спорта»	908	11	05	44 5 02 00000		2 909,90
Расходы на обеспечение деятельности (оказание услуг) муниципальных учреждений	908	11	05	44 5 02 13000		2 000,20
Расходы на обесп. деятельности (оказание услуг) МУ (уч-метод. кабинеты, центр. бухгалтерии)	908	11	05	44 5 02 13040		2 000,20
Фонд оплаты труда учреждений	908	11	05	44 5 02 13040	111	1 458,20
Взносы по обяз. соцстрах. на выплаты по оплате труда работников и иные выплаты работникам учр-й	908	11	05	44 5 02 13040	119	429,40
Закупка товаров, работ, услуг в сфере информационно-коммуникационных технологий	908	11	05	44 5 02 13040	242	100,00
Прочая закупка товаров, работ и услуг для обеспечения государственных (муниципальных) нужд	908	11	05	44 5 02 13040	244	12,60
За достижение показателей деятельности органов исполнительной власти Республики Бурятия	908	11	05	44 5 02 55500		4,40
Фонд оплаты труда государственных (муниципальных) органов	908	11	05	44 5 02 55500	121	3,40
Взносы по обяз. соцстрах. на выплаты денеж. содерж. и иные выплаты работникам гос. (мун.) органов	908	11	05	44 5 02 55500	129	1,00
Руководство и управление в сфере установленных функций органов местного самоуправления	908	11	05	44 5 02 81000		881,80
Расходы на обеспечение функций органов местного самоуправления	908	11	05	44 5 02 81020		881,80
Фонд оплаты труда государственных (муниципальных) органов	908	11	05	44 5 02 81020	121	678,60
Взносы по обяз. соцстрах. на выплаты денеж. содерж. и иные выплаты работникам гос. (мун.) органов	908	11	05	44 5 02 81020	129	203,20
Исполнение расходных обязательств муниципальных районов (городских округов)	908	11	05	44 5 02 S2160		23,50
Исполнение расходных обязательств муниципальных районов (городских округов)-оплата труда	908	11	05	44 5 02 S2161		11,20
Фонд оплаты труда учреждений	908	11	05	44 5 02 S2161	111	11,20
Исполнение расходных обязательств мун. районов (городских округов)-начисление на оплату труда	908	11	05	44 5 02 S2162		3,40
Взносы по обяз. соцстрах. на выплаты по оплате труда работников и иные выплаты работникам учр-й	908	11	05	44 5 02 S2162	119	3,40
Исполнение расходных обязательств муниципальных районов (городских округов)-оплата труда	908	11	05	44 5 02 S2161		6,80
Фонд оплаты труда государственных (муниципальных) органов	908	11	05	44 5 02 S2161	121	6,80
Исполнение расходных обязательств мун. районов (городских округов)-начисление на оплату труда	908	11	05	44 5 02 S2162		2,10
Взносы по обяз. соцстрах. на выплаты денеж. содерж. и иные выплаты работникам гос. (мун.) органов	908	11	05	44 5 02 S2162	129	2,10
Межбюджетные трансферты общего характера бюджетам бюджетной системы Российской Федерации	908	14				264,20
Прочие межбюджетные трансферты общего характера	908	14	03			264,20
МП «Развитие ф/к, спорта и молодежной политики в Приб. районе на 2015-2017 годы и до 2021 года»	908	14	03	44 0 00 00000		264,20
Подпрограмма «Молодежь Прибайкалья»	908	14	03	44 1 00 00000		234,20
Основное мероприятие «Выполнение других обязательств муниципального образования»	908	14	03	44 1 01 00000		234,20
Проведение мероприятий для детей и молодежи	908	14	03	44 1 01 32500		234,20
Иные межбюджетные трансферты	908	14	03	44 1 01 32500	540	234,20
Подпрограмма «Массовая физкультурно-спортивная работа»	908	14	03	44 5 00 00000		30,00
Основное мероприятие «Создание условий для занятия физической культурой и спортом»	908	14	03	44 5 01 00000		30,00
Расходы на проведение мероприятий в области физической культуры и спорта	908	14	03	44 5 01 32600		30,00
Расходы на проведение мероприятий в области физической культуры и спорта	908	14	03	44 5 01 32600		30,00
Иные межбюджетные трансферты	908	14	03	44 5 01 32600	540	30,00
МКУ «Комитет по управлению имуществом Прибайкальского района»	**909**					**8 283,10**
0бщегосударственные вопросы	909	01				3 961,00
Другие общегосударственные вопросы	909	01	13			3 961,00
МП «Повышение качества управления мун. собственностью в Приб. районе в 2019-2021 г. и до 2023 г.»	909	01	13	76 0 00 00000		3 844,80
Осн. мероприятие «Повышение эффективности управления в сфере имущ. и земельных отношений»	909	01	13	76 0 01 00000		3 844,80
Оценка недвижимости, признание прав и регулирование отношений по гос. и мун. собственности	909	01	13	76 0 01 20100		100,00
Прочая закупка товаров, работ и услуг для обеспечения государственных (муниципальных) нужд	909	01	13	76 0 01 20100	244	100,00
Мероприятия по созданию и соблюдению условий труда	909	01	13	76 0 01 25000		11,20
Прочая закупка товаров, работ и услуг для обеспечения государственных (муниципальных) нужд	909	01	13	76 0 01 25000	244	11,20
За достижение показателей деятельности органов исполнительной власти Республики Бурятия	909	01	13	76 0 01 55500		22,30
Фонд оплаты труда государственных (муниципальных) органов	909	01	13	76 0 01 55500	121	17,10
Взносы по обязательному социальному страхованию на выплаты денежного содержания и иные выплаты работникам государственных (муниципальных) органов	909	01	13	76 0 01 55500	129	5,20
Расходы на обеспечение функций органов местного самоуправления	909	01	13	76 0 01 81020		3 674,10
Фонд оплаты труда государственных (муниципальных) органов	909	01	13	76 0 01 81020	121	2 790,50
Взносы по обяз. соцстрах. на выплаты денеж. содерж. и иные выплаты работникам гос. (мун.) органов	909	01	13	76 0 01 81020	129	832,70
Прочая закупка товаров, работ и услуг для обеспечения государственных (муниципальных) нужд	909	01	13	76 0 01 81020	244	50,90
Исполнение расходных обязательств муниципальных районов (городских округов)	909	01	13	76 0 01 S2160		37,20
Исполнение расходных обязательств муниципальных районов (городских округов)-оплата труда	909	01	13	76 0 01 S2161		28,60
Фонд оплаты труда государственных (муниципальных) органов	909	01	13	76 0 01 S2161	121	28,60
Исполнение расходных обязательств мун. районов (городских округов)-начисление на оплату труда	909	01	13	76 0 01 S2162		8,60
Взносы по обяз. соцстрах. на выплаты денеж. содерж. и иные выплаты работникам гос. (мун.) органов	909	01	13	76 0 01 S2162	129	8,60
Непрограммные расходы	909	01	13	99 0 00 00000		116,20
Непрограммные расходы бюджета муниципального образования «Прибайкальский район»	909	01	13	99 9 00 00000		116,20
Оформление тех. планов для постановки объектов бесхозяйного имущества на кадастровый учет	909	01	13	99 9 00 S2510		23,20
Прочая закупка товаров, работ и услуг для обеспечения государственных (муниципальных) нужд	909	01	13	99 9 00 S2510	244	23,20
Оформление тех. планов для постановки объектов бесхозяйного имущества на кадастровый учет	909	01	13	99 9 00 S2Б10		93,00
Прочая закупка товаров, работ и услуг для обеспечения государственных (муниципальных) нужд	909	01	13	99 9 00 S2Б10	244	93,00
Национальная безопасность и правоохранительная деятельность	909	03				272,80
Защита населения и территорий от последствий ЧС природного и техногенного характера, ГО	909	03	09			272,80
МП «Повышение качества управления мун. собственностью в Пр. районе в 2019-2021 г. и до 2023 года»	909	03	09	76 0 00 00000		207,80
Осн. мероприятие «Повышение эффективности управления в сфере имущ. и земельных отношений»	909	03	09	76 0 01 00000		207,80
Предупреждение и ликвидация последствий ЧС и стихийных бедствий природного и техн. характера	909	03	09	76 0 01 32300		207,80
Прочая закупка товаров, работ и услуг для обеспечения государственных (муниципальных) нужд	909	03	09	76 0 01 32300	244	207,80
Непрограммные расходы	909	03	09	99 0 00 00000		65,00
Непрограммные расходы бюджета муниципального образования «Прибайкальский район»	909	03	09	99 9 00 00000		65,00
Резервный фонд финансирования непредвиденных расходов МО «Прибайкальский район»	909	03	09	99 9 00 36010		50,00
Прочая закупка товаров, работ и услуг для обеспечения государственных (муниципальных) нужд	909	03	09	99 9 00 36010	244	50,00
Резервный фонд МО «Прибайкальский район» по предупреждению чрезвычайных ситуаций	909	03	09	99 9 00 36020		15,00
Прочая закупка товаров, работ и услуг для обеспечения государственных (муниципальных) нужд	909	03	09	99 9 00 36020	244	15,00

ПРОДОЛЖЕНИЕ В СЛ. №.

Районный Совет депутатов. РЕШЕНИЕ *№115 от 24 марта 2020 года*

«О внесении изменений в решение от 25.12.2019 г. № 93 «О бюджете МО «Прибайкальский район» на 2020 г. и период 2021 и 2022 г.»
ПРОДОЛЖЕНИЕ, НАЧАЛО В НОМЕРЕ 40-49.

Приложение 10 к решению районного Совета депутатов от 24 марта 2020 года № 115

Распределение бюджетных ассигнований по целевым статьям (МП и непрограммным направлениям деятельности), ведомствам на 2020 г. (т.руб.)

Муниципальное казённое учреждение Управление культуры Прибайкальского района	46 1 03 S2342	905	1 046,6
Подпрограмма «Организация досуга и народное творчество на 2015-2017 гг и на период до 2022 года»	46 2 00 00000		10 603,6
Основное мероприятие «Развитие и сохранение культурного наследия»	46 2 01 00000		5 348,2
Расходы на обеспечение деятельности (оказание услуг) муниципальных учреждений	46 2 01 13000		4 564,4
Расходы на обеспечение деятельности (оказание услуг) учреждений культуры (ДК, другие учреждения культуры)	46 2 01 13110		1 040,0
Муниципальное казённое учреждение Управление культуры Прибайкальского района	46 2 01 13110	905	1 040,0
Расходы на обесп. деятельности (оказание услуг) учреждений культуры (ДК, др. учреждения культуры)-оплата труда	46 2 01 13111		2 228,1
Муниципальное казённое учреждение Управление культуры Прибайкальского района	46 2 01 13111	905	2 228,1
Расходы на обесп. деятельности (оказание услуг) учр-й культуры (ДК, др. учреждения культуры)-начисления на оплату труда	46 2 01 13112		672,8
Муниципальное казённое учреждение Управление культуры Прибайкальского района	46 2 01 13112	905	672,8
Расходы на обеспечение деятельности (оказание услуг) учреждений культуры (ДК, др. учреждения культуры)-э/оэнергия	46 2 01 13113		124,4
Муниципальное казённое учреждение Управление культуры Прибайкальского района	46 2 01 13113	905	124,4
Расходы на обесп. деятельности (оказание услуг) учреждений культуры (ДК, другие учреждения культуры)-ЖКУ	46 2 01 13114		499,1
Муниципальное казённое учреждение Управление культуры Прибайкальского района	46 2 01 13114	905	499,1
Софинансирование расходных обязательств муниципальных районов (городских округов)	46 2 01 S2160		783,8
Муниципальное казённое учреждение Управление культуры Прибайкальского района	46 2 01 S2160	905	783,8
Софинансирование расходных обязательств муниципальных районов (городских округов) - оплата труда	46 2 01 S2161		601,9
Муниципальное казённое учреждение Управление культуры Прибайкальского района	46 2 01 S2161	905	601,9
Софинансирование расходных обязательств мун. районов (городских округов) - начисления на оплату труда	46 2 01 S2162		181,9
Муниципальное казённое учреждение Управление культуры Прибайкальского района	46 2 01 S2162	905	181,9
Основное мероприятие « Улучшение условий труда работников муниципальных учреждений культуры»	46 2 02 00000		4 431,1
Повышение средней заработной платы работников муниципальных учреждений культуры	46 2 02 S2340		4 431,1
Муниципальное казённое учреждение Управление культуры Прибайкальского района	46 2 02 S2340	905	4 431,1
Повышение средней заработной платы работников муниципальных учреждений культуры-оплата труда	46 2 02 S2341		3 403,3
Муниципальное казённое учреждение Управление культуры Прибайкальского района	46 2 02 S2341	905	3 403,3
Повышение средней заработной платы работников мун. учреждений культуры-начисления на оплату труда	46 2 02 S2342		1 027,8
Муниципальное казённое учреждение Управление культуры Прибайкальского района	46 2 02 S2342	905	1 027,8
Основное мероприятие «Укрепление материальной технической базы в отрасли «Культура»»	46 2 03 00000		256,9
Обеспечение развития и укрепления мат-технической базы ДК в н/пунктах с числом жителей до 50 тысяч человек	46 2 03 L4670		201,0
Муниципальное казённое учреждение Управление культуры Прибайкальского района	46 2 03 L4670	905	201,0
Поддержка отрасли культура	46 2 03 L5190		55,9
Муниципальное казённое учреждение Управление культуры Прибайкальского района	46 2 03 L5190	905	55,9
Основное мероприятие «Развитие общественной инфраструктуры»	46 2 04 00000		567,4
Развитие общ. инфраструктуры, кап. ремонт, реконструкция, стр-тво объектов образования, ф/к и спорта, культуры, дорожного хозяйства, жилищно-коммунального хозяйства	46 2 04 S2140		567,4
Муниципальное казённое учреждение Управление культуры Прибайкальского района	46 2 04 S2140	905	567,4
Подпрограмма «Развитие краеведческого дела на 2015-2017 гг и на период до 2022 года»	46 3 00 00000		444,9
Основное мероприятие «Сохранение культурного и исторического наследия»	46 3 01 00000		294,9
Расходы на обеспечение деятельности (оказание услуг) муниципальных учреждений	46 3 01 13000		294,9
Расходы на обеспечение деятельности (оказание услуг) учреждений культуры (музеи)	46 3 01 13130		15,0
Муниципальное казённое учреждение Управление культуры Прибайкальского района	46 3 01 13130	905	15,0
Расходы на обеспечение деятельности (оказание услуг) учреждений культуры (музеи)-оплата труда	46 3 01 13131		214,9
Муниципальное казённое учреждение Управление культуры Прибайкальского района	46 3 01 13131	905	214,9
Расходы на обеспечение деятельности (оказание услуг) учреждений культуры (музеи)-начисления на оплату труда	46 3 01 13132		65,0
Муниципальное казённое учреждение Управление культуры Прибайкальского района	46 3 01 13132	905	65,0
Основное мероприятие «Улучшение условий труда работников муниципальных учреждений культуры»	46 3 02 00000		150,0
Повышение средней заработной платы работников муниципальных учреждений культуры	46 3 02 S2340		150,0
Муниципальное казённое учреждение Управление культуры Прибайкальского района	46 3 02 S2340	905	150,0
Повышение средней заработной платы работников муниципальных учреждений культуры-оплата труда	46 3 02 S2341		115,2
Муниципальное казённое учреждение Управление культуры Прибайкальского района	46 3 02 S2341	905	115,2
Повышение средней заработной платы работников МУ культуры-начисления на оплату труда	46 3 02 S2342		34,8
Муниципальное казённое учреждение Управление культуры Прибайкальского района	46 3 02 S2342	905	34,8
ПП «Развитие художественно-эстетического образования и воспитания на 2015-2017 гг и на период до 2022г.»	46 4 00 00000		7 244,4
Основное мероприятие «Образование в сфере культуры и искусства»	46 4 01 00000		3 912,6
Расходы на обеспечение деятельности (оказание услуг) муниципальных учреждений	46 4 01 13000		3 912,6
Расходы на обеспечение деятельности (оказание услуг) общеобразовательных учреждений доп. образования	46 4 01 13030		341,8
Муниципальное казённое учреждение Управление культуры Прибайкальского района	46 4 01 13030	905	341,8
Расходы на обесп. деятельности (оказание услуг) общеобр. учреждений дополнительного образования-оплата труда	46 4 01 13031		2 641,9
Муниципальное казённое учреждение Управление культуры Прибайкальского района	46 4 01 13031	905	2 641,9
Расходы на обесп. деятельности (оказание услуг) общеобр. учр-й доп. образования- начисления на оплату труда	46 4 01 13032		797,9
Муниципальное казённое учреждение Управление культуры Прибайкальского района	46 4 01 13032	905	797,9
Расходы на обесп. деятельности (оказание услуг) общеобразовательных учреждений доп. образования-э/энергия	46 4 01 13033		46,7
Муниципальное казённое учреждение Управление культуры Прибайкальского района	46 4 01 13033	905	46,7
Расходы на обеспечение деятельности (оказание услуг) общеобразовательных учреждений доп. образования -ЖКУ	46 4 01 13034		84,3
Муниципальное казённое учреждение Управление культуры Прибайкальского района	46 4 01 13034	905	84,3
Основное мероприятие «Улучшение условий труда работников муниципальных учреждений культуры»	46 4 02 00000		3 331,8
Повышение ср. зарплаты пед. работников МУ дополнительного образования отрасли «Культура» в целях выполнения Указа Президента РФ от 1.06.2012 года № 761 « О Национальной стратегии действий в интересах детей на 2012-2017 г»	46 4 02 S2270		3 331,8
Муниципальное казённое учреждение Управление культуры Прибайкальского района	46 4 02 S2270	905	3 331,8
Повышение ср. зарплаты пед. работников МУ доп. образования отрасли «Культура» в целях выполнения Указа Президента РФ от 1.06.2012 года № 761 « О Национальной стратегии действий в интересах детей на 2012-2017 г»-оплата труда	46 4 02 S2271		2 559,0
Муниципальное казённое учреждение Управление культуры Прибайкальского района	46 4 02 S2271	905	2 559,0
Повышение ср. зарплаты пед. работников МУ доп. образования отрасли «Культура» в целях выполнения Указа Президента РФ от 1.06.2012 г. № 761 « О Нац. стратегии действий в интересах детей на 2012-2017 г»- начисления на оплату труда	46 4 02 S2272		772,8
Муниципальное казённое учреждение Управление культуры Прибайкальского района	46 4 02 S2272	905	772,8
МП «Развитие культуры в Прибайкальском районе на 2015-2017 годы и на период до 2022 года»	46 5 00 00000		26 996,7
ПП «Обеспечение условий реализации программы и прочие мероприятия на 2015-2017 гг и на период до 2022 года»	46 5 00 00000		4 875,5
Основное мероприятие «Реализация муниципальных полномочий в сфере культуры»	46 5 01 00000		4 875,5
Расходы на обеспечение деятельности (оказание услуг) муниципальных учреждений	46 5 01 13000		3 289,6
Расходы на обеспечение деятельности (оказание услуг) МУ (уч- метод кабинеты, централизованные бухгалтерии)	46 5 01 13040		3 289,6
Муниципальное казённое учреждение Управление культуры Прибайкальского района	46 5 01 13040	905	3 289,6
Предоставление мер соцподдержки по оплате коммунальных услуг пед. работникам МОУ, специалистам МУ культуры, проживающим и работающим в сельских н/пунктах, рабочих поселках (поселках городского типа) на территории РБ	46 5 01 73180		723,4
Муниципальное казённое учреждение Управление культуры Прибайкальского района	46 5 01 73180	905	723,4
Руководство и управление в сфере установленных функций органов местного самоуправления	46 5 01 81000		862,5
Расходы на обеспечение функций органов местного самоуправления	46 5 01 81020		862,5
Муниципальное казённое учреждение Управление культуры Прибайкальского района	46 5 01 81020	905	862,5
Основное мероприятие «Улучшение условий труда работников муниципальных учреждений культуры»	46 5 02 00000		21 711,7
Расходы на обеспечение деятельности (оказание услуг) учреждений культуры (ДК, другие учреждения культуры)	46 5 02 13110		2 423,6
Муниципальное казённое учреждение Управление культуры Прибайкальского района	46 5 02 13110	905	2 423,6
Расходы на обесп. деятельности (оказание услуг) учреждений культуры (ДК, др. учреждения культуры)-оплата труда	46 5 02 13111		1 861,4
Муниципальное казённое учреждение Управление культуры Прибайкальского района	46 5 02 13111	905	1 861,4
Расходы на обесп. деятельности (оказание услуг) учр-й культуры (ДК, др. учр-я культуры)-начисления на оплату труда	46 5 02 13112		562,2
Муниципальное казённое учреждение Управление культуры Прибайкальского района	46 5 02 13112	905	562,2
Иные межбюджетные трансферты бюджетам МО СП на обеспечение оплаты труда в отрасли «Культура»	46 5 02 62030		9 475,0
Муниципальное казённое учреждение Управление культуры Прибайкальского района	46 5 02 62030	905	9 475,0
Иные межбюджетные трансферты бюджетам МО СП на обеспеч. оплаты труда в отрасли «Культура»-оплата труда	46 5 02 62031		7 278,9
Муниципальное казённое учреждение Управление культуры Прибайкальского района	46 5 02 62031	905	7 278,9
Иные межбюдж. трансферты бюджетам МО СП на обесп. оплаты труда в отрасли «Культура»-начисления на оплату труда	46 5 02 62032		2 196,1
Муниципальное казённое учреждение Управление культуры Прибайкальского района	46 5 02 62032	905	2 196,1
Повышение средней заработной платы работников муниципальных учреждений культуры	46 5 02 S2340		9 813,1
Муниципальное казённое учреждение Управление культуры Прибайкальского района	46 5 02 S2340	905	9 813,1
Повышение средней заработной платы работников муниципальных учреждений культуры-оплата труда	46 5 02 S2341		7 537,0
Муниципальное казённое учреждение Управление культуры Прибайкальского района	46 5 02 S2341	905	7 537,0
Повышение средней заработной платы работников МУ культуры-начисления на оплату труда	46 5 02 S2342		2 276,1
Муниципальное казённое учреждение Управление культуры Прибайкальского района	46 5 02 S2342	905	2 276,1
Основное мероприятие «Улучшение технического состояния зданий и сооружений в отрасли «Культура»	46 5 03 00000		140,0
Обесп. развития и укрепления мат-технической базы ДК в населенных пунктах с числом жителей до 50 тыс. человек	46 5 03 L4670		140,0
Муниципальное казённое учреждение Управление культуры Прибайкальского района	46 5 03 L4670	905	140,0
Основное мероприятие «Укрепление материальной технической базы в отрасли «Культура»»	46 5 04 00000		269,5
Развитие общественной инфраструктуры, капитальный ремонт, реконструкция, строительство объектов образования, физической культуры и спорта, культуры, дорожного хозяйства, жилищно-коммунального хозяйства	46 5 04 S2140		269,5
Муниципальное казённое учреждение Управление культуры Прибайкальского района	46 5 04 S2140	905	269,5
МП «Поддержка и развитие печатного СМИ МО «Прибайкальский район» на 2015-2017 гг» и на период до 2022 года	47 0 00 00000		1 989,5
Осн. мероприятие «Информ. обслуживание учреждений, финансируемых из бюджета МО «Прибайкальский район»	47 0 01 00000		1 989,5
Субсидии на выполнение муниципального задания	47 0 01 01000		400,0
Прибайкальская районная администрация	47 0 01 01000	901	400,0
Субсидии на выполнение муниципального задания- оплата труда	47 0 01 01001		1 220,5
Прибайкальская районная администрация	47 0 01 01001	901	1 220,5
Субсидии на выполнение муниципального задания- начисления на оплату труда	47 0 01 01002		369,0
Прибайкальская районная администрация	47 0 01 01002	901	369,0
МП «Обеспечение охраны общественного порядка в МО «Прибайкальский район» в 2015-2017 г. и до 2022 года»	48 0 00 00000		3 323,6
ПП «Повышение безопасности дорожного движения в Прибайкальском районе на 2015-2017 г и до 2022 г»	48 1 00 00000		1 003,3
Основное мероприятие «Повышение безопасности дорожного движения в Прибайкальском районе»	48 1 01 00000		1 003,3
Прочая закупка товаров, работ и услуг для обеспечения государственных (муниципальных) нужд	48 1 01 03000		30,0
Комитет по управлению муниципальным хозяйством	48 1 01 03000	903	30,0
Создание информационно-пропагандистской продукции, размещение материалов в СМИ, общественном транспорте, организация тематических выставок в библиотеках и т.д.	48 1 01 04000		20,0
Комитет по управлению муниципальным хозяйством	48 1 01 04000	903	20,0
Проведение район. массовых мероприятий с детьми (конкурсы-фестивали «Безопасное колесо», профильные смены активистов отрядов ЮИД, а/пробеги по местам боевой славы, чемпионаты юношеских а/школ по а/многоборью, конкурсы)	48 1 01 05000		20,0
Комитет по управлению муниципальным хозяйством	48 1 01 05000	903	20,0
Создание системы маршрутного ориентирования участников д/движения (установка д/знаков и дорожной отметки)	48 1 01 07000		50,0
Комитет по управлению муниципальным хозяйством	48 1 01 07000	903	50,0
Разработка проектов организации дорожного движения на а/дорогах общего пользования местного значения	48 1 01 09000		30,0
Комитет по управлению муниципальным хозяйством	48 1 01 09000	903	30,0

ПРОДОЛЖЕНИЕ В СЛ. №.

ИЗВЕЩЕНИЕ О ПРОВЕДЕНИИ ОТКРЫТОГО АУКЦИОНА НА ПРАВО ЗАКЛЮЧЕНИЯ ДОГОВОРА АРЕНДЫ ЗЕМЕЛЬНЫХ УЧАСТКОВ, НАХОДЯЩИХСЯ В ГОСУДАРСТВЕННОЙ СОБСТВЕННОСТИ ДО РАЗГРАНИЧЕНИЯ МО «ПРИБАЙКАЛЬСКИЙ РАЙОН»

Основание для проведения аукциона – постановление Прибайкальской районной администрации №1254 от 11.12.2020 года.

Наименование, место нахождения, почтовый адрес и адрес электронной почты, номер контактного телефона Организатора аукциона: МКУ «Комитет по управлению муниципальным имуществом Прибайкальского района» (КУИП), Республика Бурятия, Прибайкальский район, с.Турунтаево, ул.Ленина, 67, оф.1, (830144)51-2-07, 41-0-50 kuiprb@mail.ru

Форма торгов: аукцион открытый по составу участников и по форме подачи предложений о цене договора аренды в размере ежегодного платежа за право аренды земельного участка, находящегося в государственной собственности до разграничения муниципального образования «Прибайкальский район» (предложения о цене заявляются открыто в ходе проведения аукциона).

Величина повышения начальной цены («шаг аукциона») – 3 процента от начальной (минимальной) цены договора аренды (цены лота).

Сведения о предмете аукциона:

Сведения о максимально и (или) минимально допустимых параметрах разрешенного строительства объекта капитального строительства, о технических условиях подключения (технологического присоединения) объекта капитального строительства к сетям инженерно-технического обеспечения, предусматривающих предельную свободную мощность существующих сетей, максимальную нагрузку и сроки подключения объекта капитального строительства к сетям инженерно-технического обеспечения, о сроке действия технических условий, о плате за подключение (технологическое присоединение) по Лотам № 1-7: - путем установления платы за подключение к системе теплоснабжения в индивидуальном порядке;

Лот №1-7:

1) к электрическим сетям: техническая возможность технологического присоединения объектов имеется. Конкретная точка подключения к электрическим сетям и условия присоединения будут определены при обращении собственника объекта в установленном порядке в сетевую организацию. Плата за технологическое присоединение производится в соответствии с Правилами технологического присоединения энергопринимающих устройств потребителей электрической энергии, утвержденными Постановлением Правительства РФ от 27.12.2004 года №861.

Дата и время начала приема заявок – с 18.12.2020 г в 09 час. 00 мин (время мск).

Дата и время окончания приема заявок – 22.01.2021 г в 05 час. 00 мин (время мск).

Рассмотрение заявок -22.01.2021 года.

Место приема заявок – Республика Бурятия, Прибайкальский район, с.Турунтаево, ул.Ленина, 67, оф.1.

Заявки принимаются в рабочие дни с 08 часов 00 минут до 12 часов 00 минут и с 13 часов 00 минут до 15 часов 00 минут (местное время).

К участию в аукционе допускаются юридические и физические лица, в том числе зарегистрированные в качестве индивидуальных предпринимателей, которые могут быть признаны претендентами по законодательство Российской Федерации, своевременно подавшие заявку, другие необходимые документы, соответствующие по своей форме, содержанию и комплектности приложениям к документации о проведении аукциона, и внесшие задаток для участия в аукционе в установленный срок.

Внесение задатка третьими лицами не допускается.

Форма оплаты задатка заявителем – безналичная.

Задаток должен быть перечислен на расчетный счет Организатора аукциона – МКУ «Комитет по управлению имуществом Прибайкальского района»: ОТДЕЛЕНИЕ-НБ РЕСПУБЛИКА БУРЯТИЯ Г.УЛАН-УДЭ. УФК (МКУ «Комитет по управлению имуществом Прибайкальского района» л.с. 05023D01360). Р\счет 40302810800003000016. ОКТМО 81 642 488. ИНН 0316201955 КПП 031601001. БИК 048142001

ЗАДАТОК на участие в аукционе по аренде земельного участка лот №____

Задаток должен поступить на указанный счет до дня окончания приема заявок для участия в аукционе, но не позднее 22.01.2021 года -06 час. 00 мин.(время мск) Документом, подтверждающим поступление задатка, является выписка со счета Организатора аукциона. В случае, если заявителем подана заявка на участие в аукционе в соответствии с требованиями документации об аукционе, соглашение о задатке между Организатором аукциона и заявителем считается совершенным в письменной форме. Обязательного заключения договора о задатке не требуется.

Претенденты, задатки которых не поступили на счет Организатора аукциона в указанный срок, к участию в аукционе не допускаются. Победителем аукциона признается участник, предложивший наиболее высокую цену договора аренды (цену лота).

Организатор аукциона вправе отказаться от проведения аукциона до 12.01.2021 года.

Срок, место и порядок предоставления документации об аукционе, официальный сайт торгов, на котором размещена документация об аукционе: документация об аукционе размещена на официальном сайте Российской Федерации в сети «Интернет» для размещения информации о проведении торгов, определенном Правительством Российской Федерации, по адресу: http://torgi.gov.ru , в газете «Прибайкалец» и на сайте Прибайкальской районной администрации.

Дата и время проведения аукциона: -26.01.2021 г. по Лоту №1 - 09 часов 00 минут; по Лоту №2 – 09 часов 30 минут; по Лоту №3 – 10 часов 00 минут; по Лоту №4 – 10 часов 30 минут; по Лоту №5 – 11 часов 00 минут; по Лоту №6 – 11 часов 30 минут; по Лоту №7 – 12 часов 00 минут. (местное время)

Место проведения аукциона: РБ, Прибайкальский район, с.Турунтаево, ул.Ленина, 67, конференц-зал.

Сведения о предмете аукциона:

№ лота	Кадастровый № земельного участка	Место расположения земельного участка	Общая пл., кв.м.	Нач. (мин.) цена договора аренды, руб.	Размер задатка, руб	Шаг аукциона, руб.	Срок действия договора	Целевое назначение земельного участка
1	03:16:340165:102	РБ, Прибайкальский р-н, с.Турунтаево, ул.КСМ, 1/А	5195	241549	241549	7246	10 лет	Объект придорожного сервиса
2	03:16:340134:170	РБ, Прибайкальский р-н, с.Турунтаево, ул.Ленина, 36Б	112	6493	6493	195	10 лет	Объект гаражного назначения
3	03:16:050144:194	РБ, Прибайкальский р-н, с.Горячинск, ул.Братьев Игумновых, 21Б	168	5423	5423	163	10 лет	Объект гаражного назначения
4	03:16:340123:265	РБ, Прибайкальский р-н, с.Турунтаево, ул.Оболенского	86	4986	4986	150	10 лет	Размещение стоянки автомобильного транспорта
5	03:16:280101:177	РБ, Прибайкальский р-н, с.Старое Татаурово, ул.Дачная	140	4728	4728	142	10 лет	Хранение автотранспорта
6	03:16:340111:224	РБ, Прибайкальский р-н, с.Турунтаево, ул.1 квартал, 13Г	60	3478	3478	104	10 лет	Объект гаражного назначения
7	03:16:060110:187	РБ, Прибайкальский р-н, с.Гремячинск, ул.Новая, 12Б	224	8562	8562	257	10 лет	Хранение автотранспорта

«Дальневосточный гектар» разрешат приватизировать досрочно

«Комитет по управлению имуществом» Прибайкальского района напоминает, что с 1 августа 2019 любой россиянин может получить земельный участок площадью до одного гектара на территории района в безвозмездное пользование сроком на 5 лет. В Госдуме в третьем чтении утвержден закон, повышающий доступность «Дальневосточного гектара». Участок можно будет получить в собственность досрочно при оформлении кредита на строительство дома под залог земли. Возможность досрочно оформить в собственность участки, полученные в безвозмездное пользование на Дальнем Востоке, возникает у тех владельцев земли, которые возьмут ипотеку на строительство жилого дома на таком земельном участке. Напомним, что наш район один из самых востребованных районов в Бурятии и в данное время находится на 5 месте по количеству поданных заявления.

Информируется население о возможном предоставлении следующих земельных участков, в соответствии со ст.ст. 39.3, 39.6, 39.10, 39.18 Земельного Кодекса Российской Федерации:

- с кадастровым номером 03:16:530104:1242, расположенного по адресу: РБ, Прибайкальский р-н, с.Старое Татаурово, ул.Центральная, 2Б общей площадью – 768 кв.м. с видом разрешенного использования – для индивидуального жилищного строительства;

- с кадастровым номером 03:16:340166:1498, расположенного по адресу: Республика Бурятия, Прибайкальский р-н, с.Турунтаево, мкр.Трактовой, 5 общей площадью – 1498 кв.м. с видом разрешенного использования – для индивидуального жилищного строительства;

- с кадастровым номером 03:16:520104:245, расположенного по адресу: Республика Бурятия, Прибайкальский р-н, юг кадастрового квартала 03:16:520104 общей площадью – 92852 кв.м. с видом разрешенного использования – сельскохозяйственное использования для ведения крестьянского (фермерского) хозяйства.

Граждане или крестьянские (фермерские) хозяйства, заинтересованные в предоставлении земельного участка, вправе в течение тридцати дней соответственно со дня опубликования и размещения извещения подавать заявления о намерении участвовать в аукционе.

Заявления принимаются при личном обращении и почтовым отправлением по адресу: Республика Бурятия, Прибайкальский район, с.Турунтаево, ул.Ленина, 67.

Данное извещение в соответствии с п.1 ч.7 ст.39.18 Земельного кодекса РФ не является извещением о проведении аукционов.

РАЙОННЫЙ СОВЕТ ДЕПУТАТОВ
РЕШЕНИЕ *от 20 ноября 2020 года № 153*
О внесении изменений в устав МО «Прибайкальский район»

В соответствии со ст. 35, 44 Федерального закона от 06.10.2003 № 131-ФЗ «Об общих принципах организации местного самоуправления в РФ», абз. 2 ч. 1 ст. 26 Устава МО «Прибайкальский район» в целях приведения устава МО «Прибайкальский район» в соответствие с действующим законодательством, районный Совет депутатов РЕШИЛ:

1. Внести в устав МО «Прибайкальский район», утвержденный решением районного Совета депутатов от 27.11.2012 г. № 314 (в редакции решений районного Совета депутатов от 23.12.2014 г. № 71, от 25.01.2017г. № 168, от 22.12.2017 №№ 212, 213, от 18.10. 2019 № 76) следующие изменения и дополнения:

1.1 часть 1 статьи 8:

а) п. 13: осуществление мероприятий в сфере профилактики правонарушений, предусмотренных ФЗ «Об основах системы профилактики правонарушений в РФ», - исключить;

б) дополнить пунктом 15 следующего содержания:

«15) предоставление сотруднику, замещающему должность участкового уполномоченного полиции, и членам его семьи жилого помещения на период замещения сотрудником указанной должности.»;

1.2 в статье 24:

а) часть 6 изложить в следующей редакции:

«6. Осуществляющий свои полномочия на постоянной основе депутат, представительного органа муницип. района не вправе:

1) заниматься предпринимательской деятельностью лично или через доверенных лиц;

2) участвовать в управлении коммерческой или некоммерческой организацией, за исключением следующих случаев:

а) участие на безвозмездной основе в управлении политической партией, органом профессионального союза, в том числе выборным органом первичной профсоюзной организации, созданной в органе МСУ, аппарате избирательной комиссии МО, участие в съезде (конференции) или общем собрании иной общественной организации, жилищного, жилищно-строительного, гаражного кооперативов, товарищества собственников недвижимости;

б) участие на безвозмездной основе в управлении некоммерческой организацией (кроме участия в управлении политической партией, органом профессионального союза, в том числе выборным органом первичной профсоюзной организации, созданной в органе местного самоуправления, аппарате избирательной комиссии муниципального образования, участия в съезде (конференции) или общем собрании иной общественной организации, жилищного, жилищно-строительного, гаражного кооперативов, товарищества собственников недвижимости) с предварительным уведомлением высшего должностного лица РБ в порядке, установленном законом РБ;

в) представление на безвозмездной основе интересов МО в совете МО субъекта РФ, иных объединениях МО, а также в их органах управления;

г) представление на безвозмездной основе интересов МО в органах управления и ревизионной комиссии организации, учредителем (акционером, участником) которой является МО, в соответствии с муниципальными правовыми актами, определяющими порядок осуществления от имени муниципального образования полномочий учредителя организации либо порядок управления находящимися в муниципальной собственности акциями (долями в уставном капитале);

д) иные случаи, предусмотренные федеральными законами;

3) заниматься иной оплачиваемой деятельностью, за исключением преподавательской, научной и иной творческой деятельности. При этом преподавательская, научная и иная творческая деятельность не может финансироваться исключительно за счет средств иностранных государств, международных и иностранных организаций, иностранных граждан и лиц без гражданства, если иное не предусмотрено международным договором РФ или законодательством РФ;

4) входить в состав органов управления, попечительских или наблюдательных советов, иных органов иностранных некоммерческих неправительственных организаций и действующих на территории РФ их структурных подразделений, если иное не предусмотрено международным договором РФ или законодательством РФ.»;

б) дополнить частью 7.1 следующего содержания:

«7.1. Депутату Совета депутатов для осуществления своих полномочий на непостоянной основе гарантируется сохранение места работы (должности) на период, продолжительность которого составляет в совокупности шесть рабочих дней в месяц.».

1.3 часть 6 статьи 31 изложить в следующей редакции:

«6. Глава муниципального района не вправе:

1) заниматься предпринимательской деятельностью лично или через доверенных лиц;

2) участвовать в управлении коммерческой или некоммерческой организацией, за исключением следующих случаев:

а) участие на безвозмездной основе в управлении политической партией, органом профессионального союза, в том числе выборным органом первичной профсоюзной организации, созданной в органе МСУ, аппарате избирательной комиссии МО, участие в съезде (конференции) или общем собрании иной общественной организации, жилищного, жилищно-строительного, гаражного кооперативов, товарищества собственников недвижимости;

б) участие на безвозмездной основе в управлении некоммерческой организацией (кроме участия в управлении политической партией, органом профессионального союза, в том числе выборным органом первичной профсоюзной организации, созданной в органе МСУ, аппарате избирательной комиссии МО, участия в съезде (конференции) или общем собрании иной общественной организации, жилищного, жилищно-строительного, гаражного кооперативов, товарищества собственников недвижимости) с предварительным уведомлением высшего должностного лица РБ в порядке, установленном законом РБ;

в) представление на безвозмездной основе интересов МО в совете муниципальных образований РБ, иных объединениях муниципальных образований, а также в их органах управления;

г) представление на безвозмездной основе интересов МО в органах управления и ревизионной комиссии организации, учредителем (акционером, участником) которой является МО, в соответствии с муниципальными правовыми актами, определяющими порядок осуществления от имени МО полномочий учредителя организации либо порядок управления находящимися в муниципальной собственности акциями (долями в уставном капитале);

д) иные случаи, предусмотренные федеральными законами;

3) заниматься иной оплачиваемой деятельностью, за исключением преподавательской, научной и иной творческой деятельности. При этом преподавательская, научная и иная творческая деятельность не может финансироваться исключительно за счет средств иностранных государств, международных и иностранных организаций, иностранных граждан и лиц без гражданства, если иное не предусмотрено международным договором РФ или законодательством РФ;

4) входить в состав органов управления, попечительских или наблюдательных советов, иных органов иностранных некоммерческих неправительственных организаций и действующих на территории РФ их структурных подразделений, если иное не предусмотрено международным договором РФ или законодательством РФ.».

2. Настоящее решение вступает в силу после официального опубликования и его государственной регистрации.

3. В порядке, установленном Федеральным законом от 21.07.2005 № 97-ФЗ «О государственной регистрации уставов муниципальных образований» в 15-ти дневный срок представить муниципальный правовой акт о внесении изменений и дополнений в устав на государственную регистрацию.

4. Опубликовать зарегистрированный муниципальный правовой акт о внесении изменений и дополнений в Устав МО «Прибайкальский район» в течение 7 дней со дня его поступления из территориального органа уполномоченного федерального органа исполнительной власти в сфере регистрации уставов МО.

5. В десятидневный срок после опубликования направить информацию об опубликовании в территориальный орган уполномоченного федерального органа исполнительной власти в сфере регистрации уставов МО.

Председатель районного Совета депутатов Е.А. Родионов
Глава МО «Прибайкальский район» С.А. Семенов.

Отчет первого заместителя руководителя районной администрации - заместителя по финансово-экономическим вопросам А.А. Жилина по итогам 9 месяцев 2020 г.

ОКОНЧАНИЕ НАЧ.В № 48, 49.

Республиканский грант Правительства РБ, проводимый Министерством культуры, на сумму 100,00 тыс. руб. на создание альбома, посвящённого 75-летию Победы в ВОВ.

Образование

В рамках нацпроекта «Образование» был проведен капитальный ремонт спортзала Коменская СОШ на сумму 4,3млн руб. (ФБ-4 027,3 т. руб., РБ-254,3 т. руб., МБ-43,2 т. руб.). По республиканским программам проведен капитальный ремонт Ильинский ДДТ- 3,5 млн руб. (РБ-3475,9 т. руб., МБ-70,9 т. руб.) и приобретено оборудование для котельной в Золотоключевской НОШ -1,7 млн руб. (ФБ-1566,2 т. руб. РБ-116,8 т. руб., МБ-17 т. руб.), автобус для Туркинской СОШ -2,4 млн руб. РБ-1 582,7 т. руб., МБ-802,6 т. руб.).

Улучшение жилищных условий граждан

В рамках МП «Развитие физкультуры, спорта и молодёжной политике в Прибайкальском районе на 2015-2017 г. и на период до 2021 г.» реализована подпрограмма «Обеспечение жильем молодых семей проживающих на территории Прибайкальского района» оказана поддержка трем семьям на общую сумму – 2,6 млн руб.

На реализацию МП «По переселению граждан из аварийного жилищного фонда, признанного таковым до 1.01.2017 г., на период 2019-2024 г. запланировано 21,932 млн рублей, по состоянию на 10.2020 г. освоено 15,3 млн руб. За 10 месяцев текущего года была приобретена 21 квартира для расселения МКД по Ильинскому и Татауровскому СП.

Жилищно-коммунальное хозяйство

В районе осуществляют деятельность 3 предприятия ЖКХ, которые эксплуатируют 13 отопительных котельных. Жилой фонд составляет 136,4 т. кв.м. В районе действует 9 ТСЖ. В селах Ильинка и Турунтаево нет управляющих компаний и товариществ собственников жилья. Главами поселений неоднократно проводились конкурсы.

Собираемость платежей с потребителей коммунальных услуг за рассматриваемый период в целом по предприятиям ЖКХ составила – 75,6 % население -74,9 %, бюджетная сфера – 76,2 %, прочие –78,2 %.

На подготовку к отопительному сезону объектов коммунальной инфраструктуры направлено 9,6 млн руб., в т.ч. за счет средств бюджета района 960 т. руб. Приобретено два котла на котельную с. Мостовка, один котел на котельную с. Татаурово, 3 котла в с. Турунтаево, 1 котел - Старое Татаурово, а также материалы и оборудование. Оформлен бюджетный кредит на приобретение твердого топлива (угля) на сумму 10,5 млн руб.

В текущем году в рамках общественной инфраструктуры был проведен капитальный ремонт водонапорной башни в с. Ильинка на общую сумму 760 т. руб. (МБ-38 т. руб.) Для бесперебойного функционирования котельных района были приобретены источники бесперебойного питания на сумму 745 т. руб. (2 дизельных генератора- МУП Турунтаево).

В целях обеспечения безопасности населения проводится работа по созданию единой централизованной системы оповещения, в текущем году устанавливается 4 комплекса (Золотой Ключ, Ангир, Котокель, Лиственничное), объем финансирования составил 290 т. руб.

На поддержку программы Формирования современной городской среды в муниципальном образовании направлено 9,6 млн руб. (ФБ - 9394,129 т. руб., РБ – 191,716 т. руб., МБ – 9,595 т. руб.), в т.ч. ремонт дворовых территорий -5,7 млн руб. (с. Турунтаево, ст. Таловка, с. Татаурово), благоустройство общественных территорий – 3,9 млн руб. (с. Турунтаево, с. Ильинска, с. Турка, с. Татаурово).

В рамках ФЦП «Чистая вода» разрабатывается ПСД (+экспертиза) по строительству водозаборных сооружений в мкр. Черемшанский на сумму 4430 тыс. руб., срок выполнения до 18.12.2020 г.

Дорожное хозяйство

На 2020 г. запланировано расходов по разделу «Дорожное хозяйство» 31,5 млн руб. В рамках реализации приоритетного проекта «Безопасные и качественные автомобильные дороги» направлено:

• Переходящие контракты с 2019 г. на разработку ПСД. Всего 3,8 млн. руб. за счет МБ.

• Ремонт в с. Итанца ул. Рабочая, ст. Татаурово ул. Приозерная, с. Ильинка пер. Клубный, с. Ильинка ул. Октябрьская;

• Капитальный ремонт дорог с. Ильинка ул. Титова, ул. Комсомольская, ул. Железнодорожная, ул. Новая;

• Разработка проектной и рабочей документации по капитальному ремонту автомобильных дорог: с. Ильинка, п/ст. Таловка, автомобильная дорога «Турунтаево – Халзаново», с. Югово, с. Татаурово, с. Халзаново. Всего 5,1 млн руб. в т.ч. за МБ -5,1 млн руб.

• Для разработки ПСД на капитальный ремонт дорог по БКАД на технологическое присоединение МРСК (для устройства освещения по проекту) Всего 222 тыс. руб. за счет МБ – 222 тыс. руб.

• БКАД 2020 ремонт дорог с. Ильинка ул. Сосновая 130м, ул. Коммунистическая 441 м. Всего 5,869 млн руб., в т.ч. РБ- 5,845 млн руб.; МБ-119, 4 тыс. руб.

• Диагностика дорог БКАД 2019-2020гг. Всего 169,9 т. руб. за счет МБ.

- Разработка проектной и рабочей документации (по строительству мостов) (ПП муниципальной программы «Развитие дорожной сети в Прибайкальском районе на 2015-2017г. и на период до 2022 г.»):

• капитальный ремонт моста на подъезде к с. Лиственничное. Всего 2,262 млн руб. за счет МБ (контракт заключен), срок исполнения до конца текущего года.

• капитальный ремонт моста в с. Иркилик всего 2,6 млн руб., в т.ч. МБ-2,6 млн руб. (контракт заключен), срок исполнения июнь 2021 г.

В подпрограмме «Повышение безопасности дорожного движения» МП «Обеспечение охраны общественного порядка в мо «Прибайкальский район»» предусмотрено 150 тыс. руб. из МБ.

Экономическим отделом администрации курируется шесть комиссий:

1. «Межведомственная комиссия по предотвращению незаконной заготовки и оборота древесины. С начала 2020 г. было проведено 2 заседания (28.02.2020 г., 27.05.2020 г. – с участием заместителя руководителя РАЛХ Томина В. С.). В ходе данных Комиссий были заслушаны представители лесничеств, ОМВД по проводимым мероприятиям по профилактике и пресечению незаконной заготовки древесины и ее оборота на территории района. В связи с ограничительными мероприятиями, связанными с недопущением распространения новой короновирусной инфекции, заседания Межведомственной комиссии по предотвращению незаконной заготовки и оборота древесины на территории МО «Прибайкальский район» в 3 квартале текущего года не проводились. В рамках комиссии совместно с главами СП, лесничествами и лесхозами МО «Прибайкальский район» разрабатывается схема отслеживания и план мероприятий по проверке реализации выданных решений на строительство гражданами жилых домов, ремонта и их реконструкции. Утверждается состав рабочей группы по проверке целевого использования древесины, заготовленной гражданами для собственных нужд. Всего за период 2019-2020 г. заключено 216 договора купли- продажи лесных насаждений для собственных нужд граждан в (размере до 200 куб.м). Направлены в Росреестр запросы по уточнению регистрации собственности.

2. Межведомственная комиссий по повышению доходной части, снижению задолженности, предупреждению банкротства организаций, легализации заработной платы и снижению неформальной занятости в МО «Прибайкальский район», проведено 8 комиссий. В рамках проведенных комиссий рассматривались вопросы по легализации заработной платы, выявления неформальной занятости, задолженности по налогам, и задолженности по договорам аренды земельных участков.

Сумма погашенной задолженности составила 3 305,76 т. руб., в т. ч. в бюджет района поступило 1,523 млн руб.: НДФЛ -2741,3 т. руб. (*35% = 959,45 тыс. руб.); УСНО -317,4 т. руб.; ЕНВД 23,1 т. руб.; Аренда ЗУ 223,9 тыс. руб.

В случае неисполнения протокольного решения работодателями имеющих нарушения трудового законодательства в установленные сроки, списки правонарушителей направляются в Государственную трудовую инспекцию и прокуратуру района.

В настоящее время в связи с угрозой распространения коронавирусной инфекции работа межведомственной комиссии проводится в дистанционном режиме.

3. Межведомственной комиссии по реализации ПП«Оказание содействия добровольному переселению в РБ соотечественников, проживающих за рубежом, на 2016-2020 г» в МО «Прибайкальский район» проведено 3 комиссии. В рамках комиссий рассмотрено три заявления потенциальных участника госпрограммы (Казахстан, Таджикистан, Армения), данные кандидатуры согласованы на переселение в Прибайкальский район (с. Ильинка, с. Турунтаево, с. Турка).

4. Антитеррористическая комиссия в МО «Прибайкальский район» - проведена 1 комиссия, рассмотрены 4 вопроса.

5. Межведомственная комиссия по обследованию и категорированию объектов на территории МО «Прибайкальский район»- обследовано три коллективных средств размещения ТРК «Авангарт», ГД «Адреналин», ГК «Белая карета».

6. Антинаркотическая комиссия – За текущий год проведено 4 заседания комиссии в соответствии с планом работы на 2020, рассмотрено 10 вопросов.

Заканчивая отчет, я хотел бы поблагодарить всех, кто оказывал поддержку и помощь в решении социально-экономических проблем района. Прежде всего, это главы поселений, депутаты, руководители предприятий и организаций, бизнесмены, правоохранительные органы и, конечно, работники администрации. Надеюсь, что наша дальнейшая совместная работа будет такой же конструктивной и плодотворной.

Отчёт начальника Управления культуры о деятельности за 2019 г.

ОКОНЧАНИЕ НАЧ. В № 47, 48

По итогам 2019 г. 25 работников были награждены почётными грамотами и благодарственными письмами разных уровней. Благодарственными письмами Главы РБ, НХ РБ, благодарностью Министерства туризма РБ, Почётной грамотой РЦНТ, Почётной грамотой МО «Прибайкальский район».

Культурно-досуговая деятельность

Культурно-досуговая деятельность учреждений культуры представлена в следующих направлениям: патриотическое, нравственно-эстетическое воспитание, пропаганда здорового образа жизни, работа с детьми, подростками, молодёжью и людьми разных возрастных категорий, инвалидами и другими.

В 2019 г. клубных формирований народно-художественного творчества в районе насчитывается 193 ед., которые посещают 2249 чел. По сравнению с 2018 г. число формирований увеличилось на 1, а участников на 43 чел. Из 193 формирований 4 имеют звание «Народный художественный коллектив» - это «Байкальские напевы», «Ивушки», «Прибайкалье» и «Противодействие». В число формирований входят: вокальные, театральные, хореографические, фольклорные, ИЗО и ДПИ. Вашему вниманию предоставляется анализ по клубным формированиям.

Наименование показателя	2017		2018		2019	
	Кол.	Кол. Уч.	Кол.	Кол. Уч..	Кол.	Кол. Уч.
Всего формирований	184	2092	192	2206	193	2249
Формирований народ. творчества	160	1827	163	1903	162	1903
Для детей	92	1163	99	1349	90	1192
Вокал. формирования	52	441	53	462	54	494
Хореогр. формирования	32	525	34	559	34	486
Театр. формирования	27	327	27	344	27	340
ИЗО и ДПИ	30	336	30	338	33	439
Фольклорные	3	22	3	22	1	12
Народные коллективы	4	37	4	37	4	38

Данные клубные формирования посещают дети, подростки, молодёжь и другие слои населения. Все они являются участниками мероприятий, проводимых на территории района, а также представляют район на конкурсах и фестивалях от республиканского до международного уровня. Творческие коллективы и сольные исполнители приняли участие в 11 конкурсах и фестивалях, где были удостоены высоких наград, дипломов лауреатов 1-3 степени. Например, хореографический коллектив «Best Crew» в ноябре 2019 г. выезжал на Международный фестиваль-конкурс «Сердце Сибири» в г. Новосибирск, где стали обладателями дипломов лауреатов II, III степени. Новожилова Дарья (МБУ «Туркинский КИЦ») в Международном конкурсе «Юные дарования России» стала лауреатом III степени и другие.

В 2019 г. было проведено 3807 культурно–массовых мероприятий, из них культурно-досуговых - 3470. Платных культурно-досуговых мероприятий - 2141, которые посетили 64 368 человек. Данный показатель это один из индикаторов исполнения нацпроекта, который в 2019 г. выполнен на 100,8 %.

Говоря о культурно-досуговой деятельности, нельзя не сказать о проводимых мероприятиях в нашем районе. Ежегодно мы проводим районные, поселенческие мероприятия, к нам приезжают гости из других регионов, которых мы знакомим с культурой Бурятии. Расскажем о некоторых из них.

Стало традиционным ежегодное проведение культурно-спортивного праздника «Байкал собирает друзей», в котором принимают участие все поселения и гости района.

Второй год подряд проведение районного культурно-спортивного праздника «День Молодёжи» проходит в новом формате, переезжая из поселения в поселение. Данное мероприятие было проведено в Зырянском и Итанцинском поселениях.

Впервые праздничные районные мероприятия, посвящённые Дню пожилого человека, прошли в трех населённых пунктах, под названием «Ярмарка долголетия».

Состоялся большой фестиваль народного творчества в Троицке, посвящённый празднованию Дня Святой Троицы.

Во второе воскресенье августа проводится в Нестерово республиканский фестиваль «Ягодное лукошко».

Творческие коллективы готовят программы в честь своих юбилейных дат. 40-летний юбилей отметил народный вокальный ансамбль «Байкальские напевы». Коллектив с очень богатой истории, творческими постановками. Состоялся вечер с участие ветеранов ансамбля под названием «На крыльях песни». Десятилетие создания отпраздновали вокальные группы «Посиделки» и «Раздолье».

Ежегодно в район приезжает много гостей, которых встречают наши коллективы творческими программами. В 2019 г. район посетили участники Всероссийского съезда руководителей методических служб в сфере народного творчества. Представители разных субъектов России познакомились с работой АУ «МКДЦ», творческими коллективами, изделиями декоративно-прикладного искусства. Для участников чемпионата мира по боксу среди женщин была продемонстрирована театрализованная игровая программа «Русская изба». Участников Всероссийского форума Общественной палаты России Всероссийской экологической акции «Чистая вода».

В каждом поселении проводятся Дни села, календарные праздники, придумываются новые творческие мероприятия, ставятся спектакли.

Библиотечная деятельность

Библиотечная сеть в районе представлена 23 библиотеками, 12 из которых в составе централизованной библиотечной системы , 11 находятся в составе культурно-информационных центрах.

В отчетном году было обслужено **16587** пользователей, 31,1% составляют дети, 24,6% – молодежь. Число посещений - **194062**; выдача документов - **546466**.

О востребованности библиотек района говорит охват населения библиотечным обслуживанием, который составляет 62,6 %. В среднем каждый пользователь посетил библиотеку 11 раз (республиканский показатель в целом по муниципальным библиотекам составляет 10,9 раз) и прочел 32 документа (25,4 документа в целом по РБ).

Поступления в фонд муниципальных библиотек района в 2019 г. составили 4598 экз. Пополнение книжными фондами новыми изданиями по муниципальным библиотекам района составило 172 экз. на 1000 жителей. (2018 г. - 137). На сумму 408,0 т. руб. были приобретен книжный фонд, из них 218,0 районная библиотека, 190,0 т. руб. - библиотеки поселений. Периодическая печать составила 242,9 т. руб., из них районная библиотека - 112,9, поселения - 130,0 т. руб.

Финансирование по району увеличилось, за счет выделения денежных средств муниципального образования на подписные издания, увеличилось использование собственных средств МЦБ. В рамках Акции дарения «Новые книги для библиотек», инициированной Национальной библиотекой РБ, библиотеками района получено 313 новых книг от различных организаций, учреждений, читателей.

Продолжалась реализация проекта «Республиканский передвижной фонд детской литературы» по району в библиотеках СП «Татауровское» (Татауровская, Старо-Татауровская, Еловская библиотеки). В отчетном году в рамках проекта было выдано 6480 экз.

Продолжается работа по организации встреч с писателями: в с. Югово побывала поэтесса А.И. Виноградова, с писательницей Е. Бильтриковой встретились в Центральной библиотеке, с поэтом из города Усть–Илимск О. В. Фокиной, встреча состоялась в с. Ильинка.

Межпоселенческая библиотека переводит в цифровой формат свои фонды и создает собственные базы данных «Летопись села Турунтаево», «Литературная карта Прибайкалья», «Туризм в Прибайкалье», «Библиотеки Прибайкалья». Событием 2019 г. стало присвоение Коменской библиотеке имени Исая Калистратовича Калашникова.

Совместно с районной администрацией, военкоматом в Турунтаево прошел тематический вечер, посвященный Дню памяти воинов-интернационалистов «Пока мы помним – мы живём».

Два призовых места стали итогом участия в XIX региональном молодежном фестивале поэзии «Весенняя муза».

Филиалом Прибайкальской ЦБС является краеведческий музей. Районный музей работает по трём направлениям: экспозиционно-выставочная деятельность; разработка экскурсий, лекций, массовых мероприятий; исследовательская работа. За отчетный период краеведческий музей посетило 3573 чел., разного возраста и профессий, были и гости из разных уголков нашей страны и республики.

Проведено более 342 экскурсий. Помимо общих экскурсий, знакомства с музеем, есть театрализованные («Что хранится в старом сундуке», «Русская изба», «Пасхальные чудеса» и др.), тематические («Загляните в музейный альбом», «Праздник со слезами на глазах», «Из истории новогоднего праздника», «Сундук моей прабабушки»), выездные экскурсии «Музей в чемодане». Также проводятся мастер-классы, фотовыставки. В музее работает 4 стационарные выставки: «Была война – была Победа»; «Прибайкалье в прошлом и настоящем», «Советский период»; «Русская изба». Количество предметов основного фонда составляет 207 экспонатов. Собранных экспонатов в 2019 г. - 25.

Проект музея «Свадьба – изучение и сохранение традиций семейного счастья и благополучия», направленный на пропаганду традиционных семейных ценностей, популяризацию института семьи стал победителем районного конкурса проектов в области молодежной политике «Молодежь - району 2019» (сумма гранта 42 000 р.).

Прибайкальской межпоселенческой библиотекой была возобновлена работа по изданию краеведческого альманаха. В 2019 г. вышли в свет 2 выпуска, прошла презентация. На 2020 г. запланирован выпуск краеведческого альманаха № 9, 10.

Дополнительное образование детей

Дополнительное образование детей в сфере культуры осуществляет Турунтаевская ДШИ с двумя филиалами в с. Ильинка и ст. Таловка. Контингент учащихся составляет 160 детей на бюджетной основе. Школа реализует 5 предпрофессиональных образовательных программ (фортепиано, баян, гитара, домра, ДПИ, фольклорное пение). По предпрофессиональным программам обучается 77 учащихся. Дополнительно школа реализует 5 общеразвивающих образовательных программ (народное инструменты (домра, гитара), художественное творчество, хореография, сольное пение, фортепиано). По общеразвивающим программам – 83 учащихся.

Преподаватели имеют профильное образование по учебным дисциплинам, которые являются выпускниками колледжа искусств имени П.И. Чайковского, ВСГИК и БГУ. В процессе обучения воспитанники проходят промежуточную годовую аттестацию в форме зачётов, академических концертов, прослушиваний выпускников.

Материально–техническая база школы по возможности обновляется. Для ведение образовательного процесса предпрофессиональных программ по установленным ФГТ, необходимое дополнительное техническое оснащение, приобретение оргтехники, музыкальных инструментов и многое другое. В 2019 г. приобретены музыкальные инструменты на сумму 150,0 тысяч рублей из бюджета района. Библиотечный фонд ежегодно пополняется учебной литературой.

Детской школой искусств за учебный год, было организовано 21 творческое мероприятие. На базе школы были организованы: районный вокальный художественный конкурс «Волшебный мир искусства», 1-й районный фестиваль «Радость Пасхи», День матери, отчётный концерт. За прошедший год воспитанники школы неоднократно становились призерами и лауреатами международных, региональных и республиканских конкурсов, фестивалей, олимпиад.

В международных конкурсах приняли участие 37 чел.; в республиканских конкурсах -5; в межрайонных, районных конкурсах – 13 чел. 28 учащихся стали дипломантами и лауреатами 1, 2, 3 степени. Общее количество выпускников за 2019 г. составляет 29 чел..

Анализируя все направления деятельности отрасли, отмечу, что многое сделано, но и есть к чему стремиться. Мы ставим новые задачи и цели для их решения. Сегодня одной из важных задач является решение вопроса по открытию ДК в ИльинкЕ. В 2020 г. начнётся строительство ДК в с. Нестерово в рамках Дальневосточной субсидии. Необходимо решить вопрос по открытию клуба с. Черёмушки.

Планируется, чтобы в нашем районе появилась современная модельная библиотека, отвечающая всем требованиям XXI века.

Ведётся работа по подготовке к торжественным мероприятиям, посвящённым 80-летию района и по проведению зимних сельских спортивных игр. Продолжим работу по обучению специалистов и привлечению молодых кадров в район.

Необходимо начать работу по подготовке документов на ремонтные работы ДК с. Итанца. Увеличение в ДШИ обучающихся по предпрофессиональным программам. Стремимся к тому, чтобы в нашем районе всё больше было творческих коллективов, имеющих звание «народный» и «образцовый».

Учреждения культуры планируют своё развитие в рамках реализации нацпроекта «Культура», обеспечивая досуг и отдых жителей района.

Подтверждение и доказательство стажа

При подсчете стажа периоды работы или иной деятельности, которые в него включаются, имевшие место **до регистрации** гражданина в качестве застрахованного лица в соответствии с Федеральным законом от 1 апреля 1996 г. «Об индивидуальном **(персонифицированном) учете в системе обязательного пенсионного страхования**», подтверждаются документами, выдаваемыми в установленном порядке работодателями или соответствующими государственными (муниципальными) органами.

Основным документом, подтверждающим периоды работы по трудовому договору, является трудовая книжка. При ее отсутствии, а также в случае, когда в ней содержатся неправильные и неточные сведения либо отсутствуют записи об отдельных периодах работы, в подтверждение периодов работы принимаются письменные трудовые договоры, справки, выдаваемые работодателями или соответствующими государственными (муниципальными) органами, выписки из приказов, лицевые счета и ведомости на выдачу заработной платы. Данные документы должна содержать дату выдачи, номер и основание выдачи, заверенные подписью и печатью предприятия (организации).

Периоды работы на территории России до регистрации гражданина в системе персонифицированного учета могут устанавливаться пенсионным органом на основании показаний двух или более свидетелей, знающих гражданина по совместной работе у одного работодателя, если документы о работе утрачены в связи со стихийным бедствием (землетрясением, наводнением, ураганом, пожаром и тому подобными причинами) и восстановить их невозможно. В отдельных случаях допускается установление стажа работы на основании показаний двух или более свидетелей при утрате документов и по другим причинам (вследствие небрежного их хранения, умышленного уничтожения и тому подобных причин) не по вине работника.

После регистрации гражданина **в системе персонифицированного учета** стаж должен подтверждаться на основании сведений индивидуального (персонифицированного) учета. Эти сведения за каждого работника обязан предоставлять в пенсионные органы его работодатель по правилам и в сроки, которые установлены Инструкцией о порядке ведения индивидуального (персонифицированного) учета сведений о застрахованных лицах.

Если за подтверждением стажа (не важно, имел он место до или после регистрации в системе персучета) гражданин обращается в суд, то он вправе представлять любые доказательства, подтверждающие стаж, в том числе и показания свидетелей.

Назначение пенсии по случаю потери кормильца

пасынку (падчерице) за умершего отчима (мачеху) при обращении за указанной пенсией после вступления матери (отца) в новый брак, если смерть отчима (мачехи) была до вступления в новый брак матери (отца).

В соответствии со статьей 10 Федерального закона № 400-ФЗ право на страховую пенсию по случаю потери кормильца имеют наравне с родными детьми пасынки (падчерицы), если они находились на воспитании и содержании умершего отчима или мачехи.

Семейным кодексом Российской Федерации определен круг лиц, связанных личными не имущественными и имущественными правами и обязанностями, вытекающими из брака, родства, усыновления или иной формы принятия детей на воспитание в семью. Указанные права и обязанности возникают, в частности, между супругами, родителями и детьми, отчимом (мачехой) и пасынками (падчерицами).При этом под отчимом понимают мужа матери, под мачехой – жену отца ребенка, которые, не являясь его родителями, воспитывают и содержат этого ребенка.Под пасынком (падчерицей) понимают ребенка одного из супругов от других браков или фактических семейных отношений, входящего в состав данной семьи, то есть находящегося в ней на воспитании и содержании.

Регистрация брака между мужчиной и женщиной, у которых (либо одного из них) уже имеются несовершеннолетние дети, является юридическим фактом, в силу которого возникают правовые статусы: отчим, мачеха, пасынок, падчерица.

В случае расторжения брака мужчина и женщина утрачивают статус супругов и соответственно дети одного из бывших супругов также утрачивают статус пасынка (падчерицы) по отношению к другому бывшему супругу.

Аналогичная ситуация возможна в случае вступления одного из супругов в новый брак после смерти другого супруга, то есть утрачивается как статус супруга, так и статус пасынка (падчерицы). При этом статус пасынка (падчерицы) у такого ребенка возникает по отношению к новому супругу матери (отца).

Исходя из изложенного правовых оснований для назначения пенсии по случаю потери кормильца пасынку (падчерице) за умершего отчима (мачеху) при обращении за указанной пенсией после вступления его (её) матери (отца) в новый брак не имеется.

Проведение заблаговременной работы с документами будущих неработающих пенсионеров

Для назначения пенсий в установленный пенсионным законодательством срок и обеспечения своевременной их выплаты территориальными органами ПФР проводится заблаговременная работа с документами граждан, выходящих на пенсию за 60 месяцев до возникновения права, в том числе и досрочную пенсию. Для предварительной оценки документов следует обратиться в территориальное Управление Пенсионного фонда РФ по месту жительства, это касается неработающих граждан.

Если будущий пенсионер работает, то необходимые документы представляет на него работодатель. Специалисты кадровой службы направляют электронные образы представленных документов по защищённым каналам связи в территориальное управление Пенсионного фонда, где и будет проведена заблаговременная работа по назначению пенсии.

На заблаговременную работу необходимо представить следующие документы в кадровую службу или лично в Клиентскую службу по месту жительства:

- удостоверяющие личность, возраст, место жительства, принадлежность к гражданству: паспорт гражданина РФ
- трудовую книжку или другие документы, подтверждающие периоды работы до регистрации гражданина в качестве застрахованного лица в системе обязательного пенсионного страхования;
- справку о среднемесячном заработке за любые 60 месяцев подряд до 1 января 2002г. - свидетельство об изменении фамилии;
- свидетельства о рождении детей;
- о нетрудоспособных членах семьи; подтверждающие нахождение нетрудоспособных членов семьи на иждивении;
- подтверждающие стаж на соответствующих видах работ для досрочного назначения страховой пенсии;
- иные документы в зависимости от вида назначаемой пенсии.

Поэтому не затягивайте представление документов в Пенсионный фонд, так как именно от вас зависит своевременное назначение страховых пенсий.

Как я могу узнать, какой я получил доход от инвестирования пенсионных накоплений?

Управляющие компании и негосударственные пенсионные фонды (в зависимости от того, где находятся ваши пенсионные накопления) ежегодно отчитываются о доходности от инвестирования этих средств. Эта информация представлена в интернете, на их веб-сайтах. Некоторые НПФ направляют своим клиентам бумажные извещения о состоянии их лицевых счетов.

Если средства ваших пенсионных накоплений находятся в управлении ГУК, вы можете воспользоваться несколькими вариантами для получения всей необходимой информации:

С помощью «Личного кабинета» гражданина на сайте ПФР. С его помощью можно узнать о количестве пенсионных баллов и длительности страхового стажа, учтенных на лицевом счете, получить подробную информацию о периодах трудовой деятельности, местах работы, размере начисленных работодателями страховых взносов и уровне заработной платы. Также сервис предоставляет информацию о пенсионных накоплениях, в том числе данные о взносах в рамках программы государственного софинансирования пенсии. Также в рамках сервиса можно воспользоваться персонализированной версией пенсионного калькулятора и узнать, что влияет на формирование пенсионных прав и размер будущей страховой пенсии. Доступ к сервису имеют все пользователи, зарегистрированные на сайте www.gosuslugi.ru и в единой системе идентификации и аутентификации (ЕСИА). Через портал www.gosulugi.ru:

Для этого необходимо зарегистрироваться на Едином портале государственных и муниципальных услуг www.gosuslugi.ru. После получения кода доступа к «Личному кабинету» на портале в разделе «Электронные услуги» необходимо выбрать раздел «Министерство труда и социальной защиты РФ», затем подраздел «Пенсионный фонд РФ». В этом подразделе вы сможете получить информацию о состоянии пенсионного счета в режиме онлайн.

Через банк:

Для этого необходимо уточнить, предоставляет ли банк, клиентом которого вы являетесь, подобную услугу. Если да, то информацию о состоянии пенсионного счета можно получить в печатном виде у операциониста или через банкоматы, в электронной форме – воспользовавшись интернет-банкингом.

Также более подробно можно узнать по адресу: Прибайкальский район, с. Турунтаево, ул. 50 лет Октября, 1 каб 202, тел.: 51391.

Порядок подключения страхователя к «Кабинету страхователя» на сайте ПФР

1. Руководителю страхователя необходимо получить учетную запись в ЕСИА как юридическому лицу (для регистрации необходимо наличие электронной подписи).

2.Для сдачи отчетности через «Кабинет страхователя» от имени представителя:

- представитель должен иметь учетную запись в ЕСИА
- руководитель страхователя в ЕСИА должен добавить представителя (учетную запись ЕСИА) в группу доверенных лиц страхователя.

3. При первичном входе в электронный сервис ПФР «Кабинет страхователя» необходимо принять «Условие использования кабинета страхователя» (далее Условия).

4. Для принятия условий пользования электронных сервисов портала ПФР «Кабинет страхователя» и для сдачи отчетности в ПФР необходимо иметь на рабочем месте пользователя средства шифрования и подписания. Соответствующее бесплатное программное обеспечение можно скачать с портала электронных сервисов ПФР по ссылки с наименованием «Установить компоненты» в модальном окне принятия условий использования «Кабинета страхователя».

5. После завершения установки программного обеспечения необходимо принять условия использования «Кабинета Страхователя» используя электронную подпись. После подписания все сервисы «Кабинета страхователя» будут доступны.

6. Выбрать «Сформировать и отравить СЗВ-ТД». Заполнить форму СЗВ-ТД.

7. Чтобы загрузить уже подготовленный файл СЗВ-ТД, выбрать «Загрузить подготовленный документ».

8. Посмотреть все СЗВ-ТД по страхователю можно во вкладке «Показать историю подачи отчетности».

Вопрос-ответ:

Гражданин Т., 22.05.1961 гр., с 22.05.2016 г. является получателем досрочной страховой пенсии, как отец ребенка-инвалида. В августе 2019 г. он обратился с заявлением об отказе от досрочной пенсии в пользу матери ребенка-инвалида с 01.09.2019 г. В сентябре отцу установлена инвалидность. Имеет ли он право на назначение страховой пенсии по инвалидности?

В соответствии со ст.9 Федерального закона от 28.12. 2013 г. № 400-ФЗ «О страховых пенсиях» право на страховую пенсию по инвалидности имеют граждане, признанные инвалидами 1, 2 или 3 группы. Признание гражданина инвалидом и установление группы инвалидности производится федеральным учреждением медико-социальной экспертизы в порядке, предусмотренном Федеральным законом от 24.11. 1995 г. № 181-ФЗ «О социальной защите инвалидов в РФ».

Страховая пенсия по инвалидности назначается на срок, в течение которого соответствующее лицо признано инвалидом, но не более, чем до дня назначения страховой пенсии по старости либо социальной пенсии по старости.

Права на назначение страховой пенсии по инвалидности у граждан, которые являются получателями досрочной страховой пенсии по старости, как родитель ребенка-инвалида не имеется.

В этой связи если досрочная страховая пенсия назначена в соответствии с п.1 ч. 1 ст. 32 Закона от 28.12.2013 г. № 400-ФЗ одному из родителей, то у него отсутствует право на страховую пенсию по инвалидности.

Вместе с тем, в рассматриваемой ситуации гражданин Т. на дату обращения на назначение страховой пенсии по инвалидности уже утратил право на досрочное пенсионное обеспечение в связи с отказом от получения досрочной страховой пенсии по старости, как отец ребенка-инвалида с детства. Право на досрочную страховую пенсию по старости, как мать ребенка инвалида с детства, реализовала его супруга.

Одновременно следует отметить, что гражданин Т. на дату обращения за страховой пенсией не достиг общеустановленного пенсионного возраста, требуемого для установления страховой пенсии по старости.

Учитывая вышеизложенное, гражданину Т. возможно назначить страховую пенсию по инвалидности с даты обращения (не ранее даты установления группы инвалидности) до достижения возраста, дающего право на страховую пенсию по старости в соответствии с ч. 1 ст. 8 закона от 28.12.2013 г. № 400-ФЗ при наличии 15 лет страхового стажа и пенсионных коэффициентах не менее 30.

Необходимо ли при заполнении формы «Сведения о страховом стаже застрахованных лиц (форма СЗВ-СТАЖ)» выделять дни диспансеризации в отношении работников, занятых на работах, дающих застрахованному лицу право на досрочное назначение страховой пенсии по старости?

По сообщению департамента органи-зации назначения и выплаты пенсий, дни диспансеризации в соответствии с пенсионным законодательством включаются в страховой стаж, но не включаются в стаж, дающий право на досрочное назначение страховой пенсии по старости, а также данные периоды указываются без кода РКС (МКС).

Правоприменительная практика о включении в стаж, дающий право на досрочное назначение страховой пенсии по старости в соответствии с п. 1-21 ч. 1 ст. 30 и п. 2, 6 ч. 1 ст. 32 Федерального закона от 28.12.2013 г. № 400-ФЗ «О страховых пенсиях», дней освобождения от работы с сохранением места работы (должности) и среднего заработка при прохождении диспансеризации, предоставляемых на основании ст. 185.1 Трудового кодекса РФ, сформирована с применением подхода, аналогичного другим периодам деятельности работников, в которые ими не выполняется соответствующая работа, но сохраняется место работы и средний заработок (периоды исполнения государственных или общественных обязанностей, дни сдачи крови и ее компонентов и предоставленные в связи с этим дни отдыха, нахождение на курсах повышения квалификации с отрывом от работы, дополнительные выходные дни лицу, осуществляющему уход за ребенком-инвалидом и др.

Включается ли в трудовой стаж время исправительных работ?

Наказание в виде исправительных работ до вступления в силу Уголовного кодекса РФ от 13 июня 1996 г. №63-ФЗ устанавливалось Уголовным кодексом РСФСР (ст. 27) и отбывалось осужденными как по месту работы, так и в местах, определяемых органами, ведавшими исполнением данного вида наказания, в порядке, определяемом Исправительно-трудовым кодексом РСФСР. По общему правилу, которое устанавливалось ст. 94 ИТК РФ, время отбывания исправительных работ без лишения свободы в общий трудовой стаж осужденного не засчитывалось. Однако при условии добросовестной работы и примерного поведения в период отбывания исправительных работ без лишения свободы это время могло быть включено в общий трудовой стаж лица, отбывающего наказание, по заявлению заинтересованного лица на основании определения суда в порядке, который устанавливался ст. 368 Уголовно-процессуального кодекса РСФСР.

12.06.1992 г. был принят Закон Российской Федерации «О внесении изменений и дополнений в Исправительно-трудовой кодекс РСФСР, Уголовный кодекс РСФСР и Уголовно-процессуальный кодекс РСФСР», который внес изменения в ст. 94 ИТК РФ и определил, что время отбывания исправительных работ засчитывается в общий трудовой стаж со дня вступления в силу данных изменений (вступили в силу с 21 июля 1992 года). Таким образом, в результате указанных изменений законодательства в случае, если исправительные работы по месту работы отбывались после 21.07.1992 г., данный период подлежит включению в страховой стаж. Если же период отбывания осужденным наказания в виде исправительных работ по месту работы имел место до 21 июля 1992 года и в отношении него не выносилось определение суда о включении в трудовой стаж периода отбывания исправительных работ в соответствии со ст. 368 УПК РСФСР, то данный период не подлежит включению в общий трудовой стаж для назначения или перерасчета пенсии.

Выпуск подготовили: С. Затеева, руководитель КС.; **Е. Головко**, руководитель ГПУ и ВС; **Т. АЛЕЙНИК,** специалист-эксперт КС; Т. БАЕВА, старший специалист КС (на правах отдела); **Н. ХМЕЛЕВА,** специалист-эксперт ПУ, ВСЗЛИ.

В Новый год без долгов по налогам

С началом зимы истёк срок уплаты имущественных налогов. В этом году он пришелся на 1 декабря. До Нового года осталось совсем немного, и тем гражданам, кто не успел уплатить свои налоги и хочет войти в 2021 год без груза задолженности, надо поторопиться.

Тем более, что теперь каждый день сумма их задолженности растет, поскольку за уплату налогов с опозданием Налоговым кодексом РФ предусмотрены пени. Пеня начисляется за каждый календарный день просрочки, начиная со следующего за установленным за-конодательством днём уплаты налога, то есть со 2 декабря 2020 года. Узнать и оплатить сумму задолженности можно разными способами.

Самый удобный, достоверный и быстрый способ – это воспользоваться Личным кабинетом налогоплательщика. Там можно сформировать платёжные документы по задолженности, как по налогу, так и по пене, и выбрать удобный для вас способ оплаты. Напомню, что в Личный кабинет и в его мобильную версию «Налоги ФЛ» можно входить не только по логину и паролю, выданному в налоговой инспекции, но и по подтвержденной учетной записи портала госуслуг (ЕСИА).

Многие граждане, уплачивая налоги по сводному налоговому уведомлению после ис-течения срока уплаты, забывают о пене. Надо учитывать, что уведомление посылается задол-го до окончания срока уплаты налогов, и, естественно, пеня там не отражена.

Тех, кто предпочитает смотреть свои налоговые обязательства на портале госуслуг, в сервисе «Налоговая задолженность», порой вводит в заблуждение то обстоятельство, что до истечения срока уплаты на портале не отражались начисленные суммы налога. Такие граж-дане считают, что раз на портале госуслуг ничего нет, то, значит, им ничего платить не надо. Надо понимать, что до наступления срока уплаты начисленная сумма налога в сервисе «Налоговая задолженность» не отражается, поскольку задолженностью на тот момент она не является. А вот после 1 декабря на портале у таких граждан отражается и сумма налогов, ставшая задолженностью, и ежедневно возрастающая пеня.

После истечения срока уплаты налоговыми органами направляются требования (ст. 69 НК РФ) с установлением добровольного срока уплаты. В случае не исполнения требования, подаётся заявление в суд о выдаче судебного приказа. Далее приказ направляется на исполнение в банк для списания денежных средств со счета, работодателю, чтобы удержать сумму долга с зарплаты или на принудительное исполнение в службу судебных приставов.

Конечно, такой исход не нужен никому. Лучше всего, пока пеня ещё невелика, испол-нить свой гражданский долг и погасить задолженность.

Нововведения при предоставлении ежемесячной денежной выплаты на ребенка в возрасте от 3 до 7 лет включительно.

С 28 ноября 2020 года сведения о доходах сотрудников УФСИН, ФСБ, ОГО и МВД заявители представляют самостоятельно. Сведения о заработной плате, пенсиях, пособиях и иных аналогичных выплатах, денежном довольствии (денежном содержании) заявитель представляет в органы социальной защиты населения самостоятельно в случае, если заявитель и (или) его супруг (супруга) является сотрудником учреждений и органов уголовно-исполнительной системы Рф, органов федеральной службы безопасности, органов государственной охраны, органов внутренних дел Рф.

Такое требование предусмотрено изменениями в постановление Правительства РФ от 31.03.2020 №384 «Об утверждении основных требований к порядку назначения и осуществления ежемесячной денежной выплаты на ребенка в возрасте от 3 до 7 лет включительно, примерного перечня документов (сведений), необходимых для назначения указанной ежемесячной выплаты, и типовой формы заявления о ее назначении».

В случае, если заявление подано через Портал госуслуг, сведения о доходах должны быть представлены заявителем в течение 5 рабочих дней. При не предоставлении заявителем данных сведений, в течение 10 рабочих дней со дня приема заявления принимается решение об отказе в назначении ежемесячной выплаты на детей от трех до семи лет включительно.

В типовую форму заявления о назначении ежемесячной денежной выплаты на ребенка в возрасте от 3 до 7 лет включительно внесены изменения. В сведения о составе семьи добавлены графы «Место работы» и «ИНН налогового агента», которые заявитель обязан заполнить. В ближайшее время Минтрудом России новая типовая форма заявления будет размещена на Портале госуслуг. Напомним, право на получение выплаты имеет один из родителей или иной законный представитель ребенка (опекун), на каждого ребенка в возрасте от 3 до 7 лет включительно, если сумма доходов всех членов семьи до вычета налогов в расчете на одного члена семьи в месяц не превышает величину прожиточного минимума на душу населения на II квартал 2019 года. В Бурятии размер величины прожиточного минимума на душу населения на II квартал 2019 года составляет 11549 рублей. На каждого ребенка от 3 до 7 лет включительно полагается ежемесячная выплата в размере половины величины прожиточного минимума для детей - 6032,5 рублей.

Статус самозанятого: выгодно и современно

С 1 июля 2020 года Республика Бурятия стала одним из регионов, которые подключились к реализации проекта в рамках национального проекта «Малое и среднее предпринимательство и поддержка индивидуальной предпринимательской инициативы». Данный проект нацелен на создание особых налоговых условий для самозанятых граждан. Напомним, что к самозанятым относятся граждане, работающие в одиночку, не зарегистрированные ни одним существующим способом. В эту категорию входят, например, репетиторы, парикмахеры, маникюристы, фотографы, кондитеры, няни, ремесленники и т.д.

На 1 ноября 2020 года в Прибайкальском районе зарегистрировано 72 самозанятых гражданина. Почему же быть самозанятым выгодно?

Низкая налоговая ставка

Самозанятые платят всего 4% налога при получении платежей от физических лиц и 6% — от юридических. Фактически же на старте деятельности налог будет еще ниже — 3% и 4% соответственно, так как при регистрации для самозанятого предусмотрен налоговый вычет в размере 10 000 рублей. К тому же, лишнего с вас не возьмут – налог выплачивается только с суммы дохода (если дохода в течение какого-то времени нет, то и платить налог не нужно). Достаточно лишь предоставить сформированные чеки. Также отсутствуют обязательные страховые платежи и сборы.

Простота управления и нулевая отчетность

Чтобы зарегистрироваться в качестве самозанятного, не нужно никуда ходить и предоставлять документы. Это очень простой процесс – все можно сделать в несколько кликов в приложении СберБанк Онлайн. Работать можно без отчетности: налог начисляется автоматически раз в месяц и оплатить его можно онлайн без заполнения каких-либо документов. Так что онлайн-касса вам не понадобится. Режим самозанятого можно отменить легко и в любой момент.

Льготы и бонусы 2020 года

В связи с экономическими трудностями, вызванными пандемией, в 2020 году для самозанятых предусмотрен дополнительный налоговый вычет в размере 12 130 рублей. Этот вычет применяется автоматически с 1 июня и до конца года. Вашего суммарного налогового бонуса хватит на уплату налога с дохода на сумму 553 250 рублей, если деньги получены от физических лиц. Важно лишь использовать бонус до 1 января следующего года — иначе он сгорит. При этом основной налоговый вычет в размере 10 000 рублей никуда не исчезнет и в следующем году — даже если вы не успели потратить его в этом.

Ипотека и кредит

Если вы работаете на себя и собираетесь купить квартиру или взять кредит в банке, вам точно пора выходить из тени. Регистрация в качестве самозанятого, легализация доходов и вполне разумный налог откроют вам дорогу ко всем социально-экономическим опциям. Вам просто нужно подтвердить вашу платежеспособность – статус самозанятого дает такую возможность.

Работа с юридическими лицами без посредников

Большинство компаний не может оплачивать услуги физлицам, просто переводя деньги на карточку, потому что вся бухгалтерия ориентирована на расчеты между юрлицами. Из-за этого фрилансерам приходилось брать оплату наличными и оставаться в тени ли искать посредников — друзей с ИП или ООО, на которых можно было получать выплаты. Статус самозанятого решает эти проблемы и помогает частнику вести расчеты с компанией напрямую. Таким образом, работая легально, вы исключаете из этой цепочки лишнее звено в виде посредника и повышаете свой доход.

Работа на себя и работа по найму

Статус самозанятого не требует отказа от работы по найму — обе формы заработка вы вполне успешно можете совмещать, было бы время и желание. Компания, в которой вы работаете, продолжит уплачивать за своего сотрудника все, что полагается. Вы же, как самозанятый, будете платить 4% налога на дополнительный заработок при работе с физическими лицами и 6% — с юридическими. В любой момент вы можете сделать свою дополнительную деятельность основной и окончить отношения с работодателем.

Услуги поддержки от центра «Мой Бизнес»

Центр «Мой Бизнес» предоставляет целый пакет бесплатных услуг - это получение Юридических, бухгалтерских, налоговых консультации. Также доступны все обучающие мероприятия – и семинары. Подробная информация на сайте msp03.ru или по тел. 8(30144)51347.

Таковы основные выгоды налогового режима самозанятости. Если вы работаете на себя, получите новый статус и начните зарабатывать на своем деле легально, безопасно и эффективно.

Престольный праздник

Дорогие братья и сестры, уважаемые односельчане. Поздравляем всех с престольным праздником в честь Святителя Николая Чудотворца.

Приглашаем принять участие в праздничной службе в храме Нерукотворного Образа Христа Спасителя села Турунтаево 18 декабря в 17. 00 час.

Всенощное бдение (исповедь) - 19 декабря в 9. 00 час.

Божественная литургия (причастие) - в 12. 00 час. Крестный ход.

В 13. 00 час праздничная трапеза.

Настоятель Спасского храма- протоиерей **Василий Селецкий.**

Вниманию судоводителей

Ещё раз напоминаем, что в связи с вступившем в силу ФЗ№36 «О внесении изменений в отдельные законодательные акты РФ в части определения понятия маломерное судно» от 23.04.2012 г. (м/судно до 200 кг. весом и подвесной лодочный мотор до 8 кВт. с установкой (10 л/с) регистрации не подлежат).

Просим всех владельцев маломерных судов, попадающих под эти параметры обратиться в Прибайкальский инспекторский участок ГИМС для снятия с регистрационного учёта. Тел. 8(30144)58-6-74.

Прибайкальский ИУ ГИМС.

НЕДВИЖИМОСТЬ

ПРОДАЕТСЯ ДОМ В С. ТУРУНТАЕВО, 660 ТЫС. РУБ. ТЕЛ. 8 924 011 2792.

ПРОДАЕТСЯ большая благоустроенная квартира в двухквартирном доме в с. Турунтаево, автономое отопление, водоснабжение, участок 15 кв.м, имеются постройки, баня, гараж на 2 машины. Тел. 8 950 083 1218.

ПРОДАМ ТРЕХКОМНАТНУЮ КВАРТИРУ. Тел. 8 964 408 7128.

РАБОТА

«НУЖНА БРИГАДА на пилораму, бригада в лес на «ТТ-4», водители на «КАМАЗ». ТЕЛ. 8 929 474 0443.

УСЛУГИ

РЕМОНТ ХОЛОДИЛЬНИКОВ. Тел. 8 924 015 1050.

СТРОИТЕЛЬСТВО ДОМОВ, БАНЬ, ГАРАЖЕЙ. Кровля – любые объемы. Тел. 8 950 385 8913, 8 983 636 6406.

ПРОДАМ, КУПЛЮ

АВТОМОБИЛЬ ЛЮБОЙ. КУПЛЮ. Тел. 8 924 456 6446.

ПРОДАЮТСЯ ГОРБЫЛЬ, СРЕЗКИ. ДОСТАВКА. Тел. 8 924 398 7124.

ПРОДАЕТСЯ КОНЦЕНТРАТОР КИСЛОРОДА 3 л. Тел. 41-4-97, 8 924 752 7391.

ПРОДАМ ПЕЧЬ В БАНЮ, НОВУЮ. Тел. 8 902 164 0257.

ПРОДАМ КОМПЬЮТЕР: ЖК-монитор, системный блок, колонки, ксерокс + принтер + сканер. Привезу вам домой, установлю. Гарантия 6 мес. Цена 14900. Тел. 8-910-736-22-00.

КУПЛЮ ДОРОГО старинные: буддийские фигуры, тханки, бурханы, вазы, восточный антиквариат. Иконы и картины от 60 тыс. руб. Тел. 8-920-075-40-40. antikvariat22@mail.ru

В соответствии с Федеральным Законом от 06.10.2003 №131-ФЗ «Об общих принципах организации местного самоуправления в РФ», Федеральным Законом от 29.12.2004г. №190-ФЗ ст. 40 «Градостроительный кодекс РФ», Решением Представительного органа Прибайкальского районного Совета депутатов от 08.06.2007 № 310 «Об утверждении Порядка «О публичных слушаниях в Прибайкальском районе»

Бузин Виктор Александрович информирует о подготовке и проведению публичных слушаний на предоставление разрешений на отклонение от предельных параметров разрешенного строительства в части уменьшения минимального отступа от границ земельного участка. Местонахождение объекта: РБ, Прибайкальский район, с. Горячинск, ул. Октябрьская, дом 2-4, кадастровый номер земельного участка 03:16:050151:70.

С материалами желающие могут ознакомиться и подать свои предложения и замечания в письменном виде с 18 декабря 2020 г. по 18 января 2021 г. с 9 до 16 часов в рабочие дни по адресу: с. Турунтаево, ул. Ленина, 67.

Ответственный за организацию публичных слушаний: МО «Прибайкальский район», Комитет по управлению муниципальным хозяйством, 671260, РБ, Прибайкальский район, с. Турунтаево, ул. 1 квартал, д. 5, тел. 8(301-44)41-0-84. Дата и место проведения публичных слушаний по адресу: РБ, Прибайкальский район, с. Турунтаево, ул. Ленина, д. 67, 19 января 2021 г. в 11-00 ч. в здании Прибайкальской районной администрации.

В соответствии с Федеральным Законом от 06.10.2003 №131 - ФЗ «Об общих принципах организации местного самоуправления в РФ». Федеральным Законом от 29.12.2004 г. №190 –ФЗ ст. 40 «Градостроительный кодекс РФ», решением Представительного органа районного Совета депутатов от 08. 06.2007 №310 «Об утверждении порядка «О публичных слушаниях в Прибайкальском районе»

Патрушев Анатолий Николаевич информирует о подготовке и проведении публичных слушаний на предоставление разрешений на отклонение от предельных параметров разрешенного строительства в части уменьшения минимального отступа от границ земельного участка. Местонахождение объекта: РБ, Прибайкальский район, с. Турунтаево, ул. Полевая, дом 18 «Б», кадастровый номер земельного участка 03:16:340152:105.

С материалами желающие могут ознакомиться и подать свои предложения и замечания в письменном виде с 17 декабря по 18 января 2021 года с 9.00 до 17.00 ч. в рабочие дни по адресу: с. Турунтаево, ул. Ленина, 67. Ответственный за организацию публичных слушаний: МО «Прибайкальский район», Комитет по управлению муниципальным хозяйством, 671260, РБ, Прибайкальский район, с. Турунтаево, ул. Ленина, д.67, тел. 8 (301-44) 41-6-52. Дата и место проведения публичных слушаний по адресу: РБ, Прибайкальский район, с. Турунтаево, ул. Ленина, д.67, 19 января 2021 г. в 10.00 ч. в здании районной администрации.

РАЙОННЫЙ СОВЕТ ДЕПУТАТОВ

ПОСТАНОВЛЕНИЕ *от 8 декабря 2020 года № 5*

В соответствии с Регламентом Представительного органа местного самоуправления Прибайкальского районного Совета депутатов, принятого решением от 16.07.2020 № 133, планом работы Совета:

1. Назначить очередную сессию районного СовеГ депутатов на 25 декабря 2020 г. в 13.00 ч. в зале заседаний администрации района по адресу: с. Турунтаево, ул. Ленина, 67.

2. Сообщение о назначении заседания очередной XXV сессии Прибайкальского районного Совета депутатов VI созыва, времени и мес»е проведения заседания опубликовать в газете «Прибайкалец»,

3. Определить срок для внесения проектов решений в аппарат Совета Ще позднее 18.12.2020.

4. Во исполнение Указа Президента РФ от 11 мая 2020 г. № 316 «Об определении порядка продления действия мер по обеспечению санитарно-эпидемиологического благополучия населения субъектах РФ в связи с распространением новой коронавирусной инфекции (COVID-19)», Указа Главы РБ от 13.03. 2020 г. № 37 «О дополнительных мерах по защите населений и территории РБ от ЧС, связанной возникновением и распространением инфекции, вызванной новым типом коронавируса (COVID-19)», Постановления Главного государственного санитарного врача по РБ от 11.04. 2020 г № 7 «О дополнительных мерах по недопущению распространения COVID-19» в период проведения внеочередной XXIII сессии Прибайкальского районного Совета депутатов, установить:

4.1. Ограничение количества приглашенных лиц, кроме представителей инициаторов проектов решений. главы района, депутатов НХ РБ, представителя прокуратуры, глав поселений представителей редакции газеты «Прибайкалец», осуществляющий освещение заседания сессии в СМИ.

4.2. Докладчиков приглашать по мере выступления, согласно повестке.

4.3. Присутствие на заседании сессии иных лиц допустимо при наличии возможности соблюдения социального дистанцирования, а также иных противоэпидемиологических правил.

5. Лица, желающие присутствовать на заседаниях Совета, $а исключением приглашенных, обязаны зарегистрироваться в аппарате Совета за одни сутки до начала заседания.

6. Опубликовать настоящее постановление в газете «Прибайкалец» и на официальном сайте администрации МО «Прибайкальский район».

Председатель районного Совета депутатов
Е.А. Родионов.

РАЙОННАЯ АДМИНИСТРАЦИЯ

ПОСТАНОВЛЕНИЕ *от 15 декабря 2020 года № 1259*

Об утверждении Проекта межевания территории, разработанного с целью определения местоположения границ образуемого земельного участка, с целью эксплуатации линейного объекта

Рассмотрев Проект межевания территории линейного объекта, в соответствии с п.5 ч.3 ст.11.3 Земельного кодекса РФ от 25.10.2001 г. №136-ФЗ, ч.12 ст.43, ст.45 Градостроительного кодекса РФ от 29.12.2004 г. №190-ФЗ, Федеральным законом от 27.07.2010 года №210-ФЗ «Об организации предоставления государственных и муниципальных услуг», постановляю:

Утвердить Проект межевания территории, разработанного с целью определения местоположения границ образуемого земельного участка, с целью эксплуатации линейного объекта, местоположение: РБ, Прибайкальский район, Байкальское лесничество, Горячинское участковое лесничество, квартал 49, части выделов 1,19 общей площадью 0,000431 га.

Постановление опубликовать в газете «Прибайкалец» и разместить на официальном сайте МО «Прибайкальский район»

Контроль за исполнением настоящего постановления возложить на начальника отдела землепользования «Комитета по управлению имуществом Прибайкальского района» (Черепанов А.А.).

Настоящее постановление вступает в законную силу со дня его подписания.

Глава С.А. Семенов.

РАЙОННАЯ АДМИНИСТРАЦИЯ

ПОСТАНОВЛЕНИЕ *от 15 декабря 2020 года № 1258*

Об утверждении Проекта межевания территории, разработанного с целью определения местоположения границ образуемых земельных участков, для эксплуатации линейного объекта (эксплуатация опор линии электропередачи 0,4-10 кВ)

Рассмотрев Проект межевания территории линейного объекта, в соответствии с п.5 ч.3 ст.11.3 Земельного кодекса РФ от 25.10.2001 года №136-ФЗ, ст.45 Градостроительного кодекса РФ от 29.12.2004 г. №190-ФЗ, Федеральный закон от 27.07.2010 года №210-ФЗ «Об организации предоставления государственных и муниципальных услуг», постановляю:

Утвердить Проект межевания территории, разработанный с целью определения местоположения границ образуемых земельных участков: 03:16:000000:11368:ЗУ1 площадью 0,0006 га, 03:16:000000:10411:ЗУ2 площадью 0,0006 га для эксплуатации линейного объекта (эксплуатация опор линии электропередачи 0,4-10 кВ), расположенных: РБ, Прибайкальский район, Байкальское лесничество, Горячинское участковое лесничество, квартал 49, части выделов 13,14,16.

Постановление опубликовать в газете «Прибайкалец» и разместить на официальном сайте МО «Прибайкальский район»

Контроль за исполнением настоящего постановления возложить на начальника отдела землепользования «Комитета по управлению имуществом Прибайкальского района» (Черепанов А.А.).

Настоящее постановление вступает в законную силу со дня его подписания.

Глава С.А. Семенов.

Поздравляем!

Совет ветеранов МО «Таловское» СП поздравляет с 80-летним юбилеем ЗАРУБИНУ Неллю Романовну!

Сегодня восемьдесят вам —
Ваш юбилей прекрасен.
Вы так красивы до сих пор,
Ваш разум чист и ясен.
Желаем женщине такой
Здоровья, сил побольше,
Благополучия в семье,
Жить на земле подольше!

Поздравляем с юбилеем любимую жену, маму ЛОБАНОВУ Маргариту Александровну!

Сегодня я пришла сказать тебе,
Как я тебя люблю всем сердцем, мама.
Ты, несмотря на трудности в судьбе,
Всегда меня учила быть упрямой.
Меня ты окружала добротой,
Мою ты юность стойко защищала.
И я жила за маминой спиной,
А за ошибки ты меня прощала.
Я выросла, а ты всё молода.
И нынче, поздравляя с юбилеем,
Я, мамочка, хочу, чтоб ты всегда
Жила, не зная горя, не болея.

Виктория.

Ближе нет на свете друга,
Чем любимая супруга!
С юбилеем, ангел мой.
Не разлей вода с тобой.
Пусть душа искрится счастьем,
Обойдут нас все ненастья.
Будь здоровой ты, счастливой
И всегда такой же милой!

Муж Игорь.

Районный Совет ветеранов поздравляет юбиляров – ШАРОЙКО Таисию Ильиничну, СТОЛЯРОВУ Анастасию Васильевну из с. Ильинка, ЗАРУБИНу Тамару Петровну из с.Турунтаево, БУЛАНОВУ Евгению Алексеевну из с. Иркилик, ОЗЕРОВУ Лидию Ивановну из с. Старо-Татаурово, БУРДУКОВСКУЮ Светлану Максимовну из с. Карымск, ЗАРУБИНУ Неллю Романовну из с.Таловка, АЛЕКСЕЕВУ Веру Павловну из с. Лиственничное!

С юбилеем поздравляем! Счастья, радости желаем,
Вечной юности души и бескрайней доброты.

Коллектив МОУ «Нестеровская СОШ» поздравляет с юбилеем ЛОБАНОВУ Маргариту Александровну!

Стремительно время летит,
Но сколько б лет ни миновало,
Годов Вам сегодня на вид
Еще удивительно мало.
Такой оставайтесь всегда:
Красивою, женственной, милой.
Чтоб лет через десять опять,
Смогли мы, как прежде, сказать:
На вид Вам всего 25-ть,
А может чуть-чуть с половиной.

Поздравляем с юбилеем самого «классного» классного руководителя ЛОБАНОВУ Маргариту Александровну!

Мы безгранично благодарны за все то, что Вы для нас сделали. Вы - Учитель с большой буквы!

Желаем, чтобы в Вашей жизни во всех делах и по всем направлениям всегда был «высший класс». Оставайтесь всегда молоды, энергичны, жизнерадостны и открыты для новых идей, успехов, путешествий и побед.

Ваши ученики. Выпуск 2002 года.

Поздравляю с днем рождения дорогого, любимого правнука ХМЕЛЕВА Диму!

Я про тебя не забываю, мой внучек милый, никогда,
Тебя сегодня поздравляю, пусть не придет к тебе беда,
Прими скорее от бабули ты в день рождения много слов,
Веселым, умным будь и сильным
всегда, родной мой, будь здоров!

Баба Валя.

Поздравляем с юбилеем МАЛЫГИНА Валерия Леонидовича!

70-т это много или мало? Это целый жизненный путь, с радостями и терниями, с печалями и счастливыми днями. Ты никогда не сдавался и судьба щедро одарила тебя самыми близкими - друзьями и родными людьми.

Желаем, чтобы каждый день приносил успех и радость, отличного тебе здоровья! Счастья безграничного, пусть в прошлом останутся все жизненные испытания, а каждый следующий год приносит все только самое лучшее, ведь годы не имеют значения, когда душа молода.

Жена, дети, внуки.

Коллектив МОУ «Гремячинская СОШ» поздравляет с юбилейным днём рождения ПУШКАРЕВУ Надежду Ивановну!

С юбилеем! Мы желаем Вам одарять своим теплом окружающих, цвести здоровьем, не терять молодого блеска в глазах и радовать нас своей любовью к жизни. Удачи, везения Вам и Вашей семье!

Совет ветеранов Итанцинского поселения Поздравляет с 80-летним юбилеем АЛЕКСЕЕВУ Веру Павловну!

Поздравляем с днем рождения!
Счастья, радости, добра,
Мира, мудрости, успеха
И домашнего тепла!

Дорогие коллеги! Друзья! Уважаемые пенсионеры, ветераны! Поздравляем вас с профессиональным праздником – Днем энергетика!

Желаем, чтоб в вашей жизни было так же светло, ярко и радостно, как будто одновременно зажглись сто тысяч лампочек. Пускай улыбки ваших друзей и близких людей всегда согревают душу. Желаем успеха, здоровья, уюта, тепла родных сердец!

Профсоюз Прибайкальского РЭС

Коллектив дома детского творчества поздравляет с юбилеем Малыгина Валерия Леонидовича!

Юбилей – красивый, яркий праздник,
Сотканный из добрых пожеланий,
Солнечных улыбок, тёплых красок,
Сердцу дорогих воспоминаний…
Мы желаем счастья и везения,
Крепкого здоровья и уюта,
Радости, любви и вдохновения
И удачи каждую минуту!

Дорогую, любимую БУЙНИЦКУЮ Викторию поздравляем с юбилейным днем рождения!

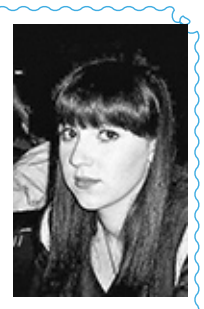

Тридцать лет – это
жизни счастливый восход,
Тридцать лет –
это «полный вперед».
Это «можно», «хочу»
и «сильна».
Это «мама», «дочурка», «тётя», «сестра».
Ты искрись, наслаждайся, живи,
Полной чаши тебе и любви.
Понимания, здоровья, тепла,
Будь же счастлива и весела!

Захаровы, Бельковы, Филипеня.

Мамочка, любимая!
Просто – ПОЗДРАВЛЯЕМ!
И всего хорошего мы тебе желаем!

Артём и Эмилия.

Своей двоюродной сестрёнке
Желаем быть веселой, звонкой,
Счастливой, радостной, везучей,
Желанной, нужной, самой лучшей!
Достатка в смехе, в оптимизме,
В кармане, в сейфе, в личной жизни.
Всегда смеяться, улыбаться
И в счастье радужном купаться!
Пусть ярко светят небеса
В честь дня рождения для тебя!

Ирина, Никита, г. Санкт-Петербург.

Культура

В журнале «Байкал»

Несколько рассказов писателя и журналиста Александра Козина опубликованы недавно на страницах литературно-художественного журнала «Байкал» (№5-2020).

Ранее в этом году произведения А.Козина «Старый дом» и «Колодец» были напечатаны в иркутском литературно- художественном журнале «Сибирь». Журнал «Байкал» поместил его рассказы «Красная купель», «Лисапед», «Последний солдат» и «Кукушонок».

А. Козин (Итыгилов) хорошо известен читателям «Прибайкальца», как давний и очень плодовитый автор многих краеведческих книг, а также сборника стихов и рассказов, номинант литературных премий Российского союза писателей и Российского императорского дома. Его произведения публиковались в сборниках «Наследие» (Москва, 2017 и 2019), «Писатель года - 2016» (Москва, 2017), «Русь моя» (Москва, 2017), «Сборник прозы» (Москва, 2017).

Известность приобрели краеведческие книги А.Козина «Топонимика Прибайкалья» (Иркутск, 2008, Москва – 2019), «Сага о Прибайкалье» (Улан-Удэ, 2011), «Турунтаево вчера, сегодня, завтра» (Улан-Удэ, 2014), «Прибайкалье. Книга очерков в трёх частях» (Улан-Удэ, 2015) и другие.

По инициативе Александра Козина и под его редакторством издаётся с 2008 года «Прибайкальский краеведческий альманах». Альманах по достоинству оценили читатели и специалисты – он стал источником многих ранее не известных сведений по истории края.

Творческие успехи А.Козина отмечены Почётными грамотами Министерства культуры Бурятии и Министерства культуры Российской Федерации, а также юбилейной медалью в честь 350-летия присоединения Бурятии к Российскому государству.

Елена ШИШОВА.

К 80-ЛЕТИЮ РАЙОНА

В послевоенное время, когда еще бушевал холод и голод, наш народ не терял надежды на светлое будущее. Развивалось сельское хозяйство, строили, Дома быта, Дома культуры, клубы, дорогу «Улан-Удэ - Турунтаево». Тогда ключи от квартир получали бесплатно от государства. На станции Таловка во всю мощь работал завод ЖБК, в районе действовали предприятия промышленности и торговли, колхозы и совхозы. Труд людей оценивали по достоинству, труженики получали заслуженные награды, путевки в разные города, санатории. Список передовиков того времени огромен, люди работали не покладая рук.

Хочу выразить слова благодарности всем жителям района, труженикам сельского хозяйства, предпринимателям, руководителям предприятий всех отраслей за ваш труд в наше непростое время, за новаторство, креативность, добросовестное отношение к работе.

Поздравляю с юбилеем нашего любимого Прибайкальского района! Желаю дальнейшего его развития, а землякам доброго здоровья и успехов в жизни!

Л. КАРБАИНОВА.

Мост в с. Еловка

Так сложилось, что в с. Еловка на левобережной стороне речки более сорока лет назад были построены четыре двухквартирных дома. Новую улицу назвали Заречной. Но мост и дорогу в центр села построить забыли. Правда, соорудили пешеходный мост, не подумав об автотранспорте. Так, заехать на улицу Заречную можно было только в объезд: с начала или конца основной улицы. Объездная дорога зимой заметалась снегом, а летом, после дождей была непроездной.

Строительство моста ждали не одно десятилетие. Обещаний было много. С тех пор менялись главы администраций и депутаты. И только недавно данное обязательство осуществилось! Замглавы района С.В. Ситников и глава поселения Л.Р. Воротникова лично приехали с бригадой строителей, которые за один день соорудили хороший мост шириной три метра. Теперь на нашу улицу могут проехать не только легковые машины, но и небольшие грузовички. Особенно важно это для проезда машины «скорой помощи». Конечно, мост – это еще не вся дорога, требуется еще отсыпка. Но главное - сделано!

Большое спасибо старосте села А.В. Мусихину, который непосредственно находился на связи с руководством, напоминая о нашей проблеме, строительной бригаде ИП «Дабеев Н.В.», администрации Прибайкальского района, лично главе С.А. Семенову.

Пользуясь случаем, поздравляем земляков с 80 – летним юбилеем Прибайкальского района! Желаем всем здоровья, исполнения всего намеченного и задуманного!

Жители ул. Заречной.

Районный конкурс агитационных буклетов «Безопасный Интернет»

С 9 по 20 ноября в рамках реализации гранта «Прибайкальская цифровая школа» проходил районных конкурс агитационных буклетов «Безопасный Интернет». Его цель формирование у школьников навыков грамотного, безопасного и ответственного поведения в интернете, расширение возможностей для творческого развития и самореализации школьников, а также привлечение внимания общественности к проблемам безопасности использования Интернета. Организатором конкурса выступили педагоги Турунтаевская школы №1».

Мероприятие проходило в заочной форме и предусматривало создание и представление учащимися 7-8 классов школ района агитационного буклета на тему безопасности детей в Интернете, выполненного в любом онлайн-редакторе макетов.

В конкурсе приняли участие 17 учеников из 5 школ района (Коменская, Зырянская, Туркинская, Старо-Татауровская и Турунтаевская №1). Конкурсные работы оценивались по соответствию тематике конкурса; доступность понимания и лаконичность материалов, представленных в работе; эстетичность и оригинальность оформления буклета; аргументированность и глубина раскрытия темы.

24 ноября были подведены итоги мероприятия. Награждение проходило по двум категориям: среди учащихся 7-х классов и 8-х классов. Все участники конкурса были награждены памятными призами, дипломами и сертификатами. Агитационные буклеты конкурсантов выставлены на официальных сайтах МОУ «Турунтаевская СОШ №1»: www.pribdigschoo1.ru, www.turunt1.buryatschool.ru и на ВК-странице «Школьный парламент»: www.com/rdshtsosh1.

Среди 7-х классов победителями стали Кузькина Кира (Коменская СОШ) – 1 место, Смолин Вячеслав (Туркинская СОШ) – 2 место и Курбатова Варвара (ТСОШ №1) – 3 место.

Среди 8-х классов – Шек Владислава (Коменская сОШ) – 1 место, Максимова Елизавета (Коменская СОШ) – 2 место и Залуцкая Снежанна (ТСОШ №1) – 3 место.

ТСОШ №1.

SMS-ШТУРМ

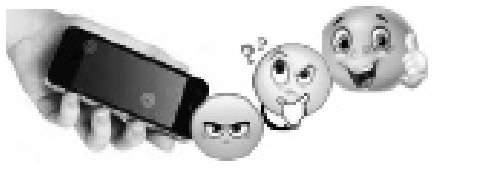

Обращения

* Отдам в добрые руки белоснежного котенка сибирской породы, 1,5 мес. к лотку приучен. Тел. 8 914 833 8947.

Вопросы

* Почему не стало трансляции «Радио России и Бурятского телевидения, откуда мы раньше узнавали прогноз погоды? Ответьте, пожалуйста, через газету.

Ждём ваши СМСки и фотофакты Тел. 8 924 357 2890.

Прибайкалец

Главный редактор ШИШОВА Елена Владимировна

УЧРЕДИТЕЛЬ: Прибайкальская районная администрация

ИНДЕКС издания 50932

Газета зарегистрирована Управлением Федеральной службы по надзору в сфере связи, информационных технологий и массовых коммуникаций по Республике Бурятия. Свидетельство о регистрации ПИ № ТУ03-00174 от 30 июня 2011 г.

Вёрстка, дизайн: Атутов С.И.
Корректура: Очирова С.И.

АДРЕС РЕДАКЦИИ/ИЗДАТЕЛЯ: 671260, Республика Бурятия, Прибайкальский район, с. Турунтаево, ул. Ленина, 94.
E-mail: prib_07@mail.ru
Редактор: 51-5-36 (факс)
Реклама: 41-6-50 Бухгалтерия: 41-6-50

Формат А3. Объём 3 п.л.
Тираж: 2800.
Заказ: 1519

Газета набрана и свёрстана в компьютерном отделе редакции газеты «Прибайкалец». Отпечатано в ООО «НоваПринт», 670000, Улан-Удэ. ул. Ранжурова, д.1.
Время подписания в печать: по графику - 17.00 час.; фактически - 17.00 час.,16.12.20

За достоверность фактов несут ответственность авторы публикаций.
Мнение редакции не всегда совпадает с мнением автора. Рукописи не рецензируются и не возвращаются.
Материалы, помеченные *, публикуются на платной основе.
Справки по объявлениям – у рекламодателя.
Перепечатка материалов - только с письменного согласия редакции.