Итоги уходящего года стр. 2, 6

12+

Прибайкалец

РАЙОННАЯ ГАЗЕТА Цена в розницу свободная

Основана 18 октября 1943 года четверг, 31 декабря 2020 года №52(7991)

Прогноз погоды

2 января - небольшой снег, ночью -27⁰, днем -23⁰
3 января - облачно, ночью -24⁰, днём -24⁰.
4 января - небольшой снег, ночью -25⁰, днем -22⁰.
5 января - ясно, ночью -32⁰, днём -22⁰.
6 января - небольшой снег, ночью -31⁰, днём -24⁰.
7 января - небольшой снег, ночью -28⁰, днем -22⁰.
8 января - пасмурно, ночью -20⁰, днем -19⁰.

Прогноз на 29 декабря. «Яндекс погода».

Восход и заход

	Солнце		Луна	
02.01 -	08:57;	16:51	20:08;	11:16
08.01 -	08:55;	16:58	02:51;	13:14

Для метео-зависимых

НЕБЛАГОПРИЯТНЫЕ ДНИ

2 и 7 января – слабая магнитная буря в вечернее время.
8 января – магнитная буря средней силы с 5 до 7 часов утра.

Берегите себя и своих близких.

На этой неделе

2 января 1862 г. родился **Михаил ДОЛИВО-ДОБРОВОЛЬСКИЙ,** электротехник, создатель техники трехфазного тока, в 1891 году продемонстрировал первую в мире трехфазную систему передачи электроэнергии на расстояние около 170 км.

3 января 1873 г. родился **Иван БАБУШКИН,** русский революционер, руководитель восстания в Чите. 5 января 1906 г. он и его товарищи были расстреляны на станции Мысовая (ныне город Бабушкин в Бурятии).

4 января 1834 г. родился **Василий ПЕРОВ,** художник, один из членов-учредителей Товарищества передвижных художественных выставок. Самые известные картины «Тройка», «Охотники на привале».

5 января 1855 г. родился Кинг ЖИЛЛЕТТ, американский изобретатель и первый производитель безопасных бритв..

6 января 1412 г. родилась **Жанна Д'АРК,** национальная героиня Франции, Орлеанская дева.

7 января 1942 г. родился **Василий АЛЕКСЕЕВ,** советский штангист, установивший 79 мировых рекордов, двукратный олимпийский чемпион в тяжелом весе.

8 января 1902 г. родился **Георгий МАЛЕНКОВ,** советский политический деятель.

Православие

7 января - Рождество Христово.

Праздник

Медицина должна быть доступной

Открытие фельдшерско-акушерского пункта в с. Карымск.

ИНФОРМАЦИЯ О СОБЫТИИ НА 6 СТР.

ДОРОГИЕ ПРИБАЙКАЛЬЦЫ!

Наступает новый год – время новых надежд, успехов и побед. Каким будет наступающий год, зависит от каждого из нас. Поэтому, прежде всего, хотим пожелать вам всем веры в себя и свои силы, больших свершений, открытий и надежд. Мы их обязательно воплотим в жизнь! Пусть наступающий год лишь умножает счёт счастливых мгновений, рядом будут дорогие вам люди.

Примите сердечные пожелания здоровья, благополучия, счастья и процветания! С Новым годом и Рождеством вас!

С.А. Семёнов, глава района.
Е.А. Родионов, председатель районного Совета депутатов.

ДОРОГИЕ ЗЕМЛЯКИ!

Новый год – это не просто начало нового календаря, это новые надежды, успехи, победы. Мы всегда можем подарить близким и родным самое ценное – это тепло, понимание и любовь! Пусть Новый год поможет в исполнении самой заветной мечты, укрепит веру в будущее, пусть успех сопутствует вашим начинаниям. Пусть в Новом году вашими спутниками будут удача и хорошее настроение, пусть радость от сбывшихся надежд и желаний не покидает вас. Пусть в доме будет достаток, а в семье мир и любовь.

Желаем вам крепкого здоровья, счастья и благополучия! С наступающим Новым годом.

С уважением, депутаты Народного Хурала
Дмитрий Дружинин и Владимир Ведерников.

ДОРОГИЕ ЗЕМЛЯКИ!
От имени депутатов Народного Хурала Республики Бурятия поздравляю вас с Новым 2021 годом!

Новогодние праздники – это время, которое соединяет прошлое, настоящее и будущее. Это время для подведения итогов прожитого года, планирования новых дел и начинаний.

Уходящий год был непростым, мы все столкнулись с испытанием ковидом, сплотились, проявили свои самые лучшие человеческие качества - чувства ответственности, единства и милосердия.

Мы безмерно благодарим медицинских работников за героический и самоотверженный труд, за профессионализм и стойкость! Неоценимую помощь оказывает наша молодежь - волонтерские организации помогают тем, кто нуждается в поддержке и заботе.

Непростой год заставил нас по-новому взглянуть на жизненные планы, определить самые важные ценности. Это здоровье, благополучие в семье, гуманизм, долг и служение людям.

Несмотря на трудности, республика продолжала развиваться. Благодаря совместным усилиям Народного Хурала, Главы и Правительства Республики Бурятия удалось сохранить экономическую и социальную стабильность в регионе, создать задел на будущее. Реализовывались инвестпроекты. Мы вместе развивали экономику, строили дороги и мосты, открывали новые школы и детские сады, ремонтировали больницы и Дома культуры. Сообща решали вопросы экологии и сохранения озера Байкал.

Мы встречаем Новый год с надеждой на добрые перемены и верой в самое лучшее, с новыми силами и планами. Нам предстоит решить немало задач, чтобы качество жизни людей становилось лучше. И добиться этого мы сможем нашей общей слаженной работой!

Гаража байгаа жэлдэ хэхэ юумэн, шиидхэхэ асуудал олон. Гурэнэй Думын депутадуудые hунгахабди. Экономико хугж хэбди, олон барилга, харгы, хуургэнуудые хэхэбди, шэнэ хуулинуудые харан абахабди.

Хундэтэ нютагаархид! 2021 ондо энхэ элуур, сэдьхэл дуурэн, аза талаантай hуухатнай болтогой!

Дорогие земляки, поздравляю вас с новым 2021 годом! Желаю вам крепкого здоровья, семейного благополучия, согласия, мира и процветания!

Шэнэ жэлээр!

В.А. ПАВЛОВ, председатель Народного Хурала РБ.

В Прибайкальской районной администрации работает телефон горячей линии по вопросам трудового законодательства 8(30144)51-3-47.

Уважаемые жители левобережного Прибайкалья!
В с. Ильинка по ул. Коммунистическая, 53 (бывший магазин «Империя детства») ведется постоянный набор курсантов по подготовке водителей в автошколу «За рулем».
Программы обучения: категории «А», «В»; переподготовка с категории «В» на «С»; переподготовка с категории «В» на «D». Сдача экзамена в ГИБДД с. Ильинка.
ЗАПИСЬ В ГРУППУ ПО ТЕЛЕФОНАМ: 8 908 597 4271, 8 983 531 4541.

ВАКУУМКА

Тел. 8 924 454 9792, 8 902 161 7845.

УСЛУГИ ВАКУУМКИ.
Тел. 8 924 4513006, 8 983 437 6268.

Уважаемые читатели!

Завершилась очередная подписка на газету «Прибайкалец». Итоги подписной кампании говорят о том, что, несмотря на подорожание услуг почтовой связи, большинство из вас остаются верными «районке».

Мы благодарны вам за помощь газете. Не будь вас, наших подписчиков, не было бы и «Прибайкальца». В свою очередь, сотрудники редакции постараются сделать газету более насыщенной и разнообразной. Творческий коллектив, как и прежде, будет рассказывать о людях района, освещать самые важные моменты в общественной и социальной жизни, используя при этом разнообразные методы журналистской деятельности. Вы не останетесь без развлекательных страниц, новостей спорта, полезных советов и конкурсов.

Если у вас есть предложения, как сделать наше периодическое печатное издание более интересным, звоните нам, пишите письма, приходите в редакцию, мы с удовольствием примем любые ваши предложения.

Еще раз благодарим вас за внимание к нашей газете и выражаем надежду, что наше сотрудничество сохранится на долгие годы. С наступающим Новым годом!

С уважением, коллектив газеты «Прибайкалец».

Топ добрых дел в Прибайкальском районе за 2020 год

По традиции подводим итоги работы

Год был непростой, пандемия внесла свои коррективы в результаты работы. Но были и позитивные моменты.

Глава республики передаёт ключи от новых автобусов.

Площадка ТОСа «Современник», с. Югово.

По «Народному бюджету».

Сумма, выделенная всем поселениям, составила 8003,7 тыс. рублей. Во всех поселениях проведена большая работа, поступившие деньги стали большим подспорьем для решения многих проблем. Были освещены улицы, обустроены контейнерные площадки, отремонтированы памятники воинам-землякам, погибшим во время Великой Отечественной войны.

В районе зарегистрирован и работает 41 ТОС.

Каждый год они пишут гранты и получают неплохие суммы. Сумма финансирования за 2020 год составила более двух миллионов рублей. ТОСовцы участвуют и сами организовывают мероприятия, обустраивают спортивные и детские площадки.

Волонтёров продолжают работу.

Хотелось бы отметить работу волонтеров, которые за время пандемии обработали большое количество заявок. И это не только доставка продуктов и лекарств, но и оказание транспортных услуг, доставка воды, изготовление масок для своего поселения и для г. Улан-Удэ. На этой неделе волонтеры совместно с представителями соцзащиты, органом опеки и КДН вручили небольшие наборы 30 семьям, попавшим в трудную жизненную ситуацию.

В рамках муниципальной программы по переселению граждан из аварийного жилищного фонда,

признанного таковым до 01.01.2017 года, 28 семей улучшили свои жилищные условия в 2019-2020 годах. На первом этапе жители Ильинки и Старого Татаурова воспользовались этой программой. Всего на вторичном рынке было приобретено 28 квартир общей площадью 1176,9 кв.м, переселено 65 человек. Всего израсходовано 2179175 рублей, из них из фонда содействия реформирования жилищно-коммунального хозяйства -21294591,5 рублей, из республиканского бюджета -391125,15 рублей, из местного бюджета – 43458,35 рублей.

По нацпроектам также была проделана огромная работа. Это и комфортная городская среда, и безопасные качественные дороги, медицина и образование. Не буду утомлять вас цифрами, дорогие читатели. Но вы сами видите, какие изменения происходят в ваших селах. В Турунтаевском поселении на радость ребятишкам построена детская площадка по ул. Лесная на сумму более одного миллиона рублей, по нацпроекту «Городская, комфортная среда». Построены дороги, заасфальтированы придворовые территории, установлены детские качели, спортивные тренажеры. Наши села преображаются. И в 2021 году такие работы продолжатся.

25 декабря глава района С.А. Семенов, секретарь местного отделения партии «Единая Россия», побывал у медиков и поздравил коллектив Прибайкальский районной больницы с наступающим Новым годом. В приветственном слове Сергей Александрович отметил, что работа в 2020 году была сложной, врачи оказались на переднем крае, поблагодарил их за работу и вручил подарки - нарядную ёлку от бурятского отделения партии «Единая Россия», от местного отделения партии - многофункциональное устройство и красивый вкусный торт. Медиков также поздравили заместитель главы по развитию территорий Г. В. Осипова и Н.М. Андреевская, исполнительный секретарь местного отделения партии «Единая Россия». Они пожелали всем здоровья и как можно меньше тяжёлых больных.

28 декабря **4 школы Прибайкальского района получили новые автобусы** – районная гимназия, Старо-Татауровская, Коменская, Татауровская.

29 декабря **250 подарков получили учащиеся** - лучшие спортсмены, активисты, отличники учёбы от главы района и депутатов Народного Хурала Д.К. Дружинина и В.Н. Ведерникова. И 55 подарков от министерства спорта и молодёжной политики РБ.

Елена ШИШОВА.

Партия «Единая Россия» дарит подарки медикам.

Детская площадка в с. Турунтаево.

Хроника пандемии

Управление Роспотребнадзора по РБ

Всего на 08.00 час. 29.12.2020 г. получают лечение от COVID - 2 214 человек. Амбулаторно лечатся 920 человек.

Выздоровело от новой коронавирусной инфекции – 22 740 человек (+270).

За весь период в республике зарегистрировано 25 535 случаев (+190 за последние сутки) коронавирусной инфекции.

Под медицинским наблюдением как контактные лица находятся 4 654 человека. Проводится их лабораторное обследование. Умерло 581 (+4) человек.

В Прибайкальском районе

На 29 декабря на территории Прибайкальского района болеет 131 человек. Всего заболевших - 655 (+3) человек, выздоровело - 519, количество контактных лиц - 98, умерло 5 человек.

Оперативный штаб Прибайкальского района.

Армия

Призывников будут тестировать дважды

Осенний призыв в период пандемии

С 1 октября в республике стартовал призыв граждан на военную службу, который продлится до 31 декабря 2020 года. Ряды вооруженных сил и воинских формирований за это время пополнят более 1000 молодых людей. Служить им предстоит на территории Восточного военного округа в сухопутных войсках, военно-космических силах, военно-морском флоте и других федеральных органах исполнительной власти в течение 12 месяцев.

Призывникам перед отправкой выдадут персональные электронные карты, а также банковскую карту, на которую ежемесячно будет перечисляться денежное довольствие в сумме 2000 рублей. Кроме того, каждый солдат получит новое обмундирование и несессер со средствами гигиены и иными принадлежностями.

Наиболее востребованными специальностями в армии по-прежнему остаются водители всех категорий, автокрановщики, электромеханики, токари, бульдозеристы, трактористы и медицинские работники.

Несмотря на эпидемиологическую обстановку на территории Российской Федерации (в том числе и на территории Республики Бурятия), подготовка к осенней призывной кампании 2020 года идет по плану, благодаря организованным совместным мероприятиям военного комиссариата и органов исполнительной власти, по предотвращению заболевания и распространения новой коронавирусной инфекции среди сотрудников военного комиссариата и граждан, подлежащих призыву на военную службу.

В военном комиссариате республики и военном комиссариате района приняты меры по исключению и недопущению фактов заболевания сотрудников, граждан подлежащих призыву, для чего ограничен очный прием посетителей, созданы группы контроля за эпидемиологической обстановкой.

В целях недопущения отправки в войска больных граждан, тестирование призывников на наличие новой коронавирусной инфекции проводится в два этапа: 1-этап - тестирование в поликлиниках по месту проживания за 3 дня до прибытия на призывной пункт методом ПЦР, 2 этап- проведение тестирования непосредственно на сборном пункте тестами МОРФ, после проведения термометрии, исключив граждан с повышенной температурой тела.

Транспортные средства, предназначенные для перевозки призывников, проходят предрейсовую дезинфекцию. Водители работают в средствах индивидуальной защиты.

По прибытии на контрольно-пропускной пункт республиканского сборного пункта всем посетителям, призывникам и сотрудникам производится бесконтактная термометрия, опрос о состоянии здоровья с последующим осмотром общего состояния здоровья и повторный экспресс-тест на COVID-19.

При дальнейшем следовании команд из республиканского сборного пункта г. Улан-Удэ к местам прохождения военной службы, руководством штаба Восточного военного округа приняты меры по обеспечению команд средствами индивидуальной защиты, а также дезинфицирующими средствами на весь путь следования. На железнодорожных станциях сотрудниками комендатур военных сообщений организован контроль физического состояния призывников по всему маршруту следования команды.

Первые дни пребывания в воинских частях начнутся с карантинных мероприятий, проверки медицинскими работниками состояния прибывшего молодого пополнения и выполнения всего строгого комплекса мер по недопущению фактов заболеваний и осложнений. Главной задачей, стоящей перед органами власти, военным комиссариатом республики, является принятие мер по недопущению распространения новой коронавирусной инфекции среди населения и, тем более, среди граждан, подлежащих призыву на военную службу в период осенней призывной кампании.

В. ОМЕЛЬЧЕНКО, военный комиссар Прибайкальского района.

Ваше здоровье

COVID не отменяет другие болезни

Бешенство

Бешенство - смертельное заболевание, которое в 100% случаев приводит к летальному исходу.

Вирус - воспаление головного мозга у животных и человека передается при укусе, оцарапывании, а также при попадании инфицированной слюны на поврежденные участки кожи и слизистые. Распространяясь по нервным путям, вирус достигает слюнных желез и нервных клеток коры головного мозга, гиппокампа, бульбарных центров, поражает их и вызывает необратимые нарушения.

Среди диких животных самым опасным переносчиком бешенства являются лисы: 80% случаев заболеваемости приходится именно на этих зверей. На втором месте — енотовидная собака (14%), затем идут волки (1%). Оставшиеся 5% отмечаются преимущественно среди животных из числа псовых, куньих и грызунов.

В целом для борьбы с распространением бешенства нужно регулировать численность бездомных животных, соблюдать правила содержания домашних питомцев, регистрировать их и делать прививки, а также отправлять подозрительных зверей в карантин.

Среди симптомов бешенства - обильное слюнотечение, затруднение глотания, судороги. Животное начинает бояться света и воды.

Если домашний питомец покусал кого-то, то необходимо привезти животное к ветеринару. Его можно оставить там для наблюдения на 10 дней, или же владелец может письменно подтвердить, что сам изолирует подопечного и доставит его для осмотра по требованию врача.

Результаты наблюдения регистрируют в специальном журнале и сообщают о них учреждению, где прививают пострадавшего, а также в центр санэпиднадзора по месту его жительства.

После окончания карантина здоровых питомцев возвращают хозяевам, однако еще 30 дней их нужно содержать изолированно. Больных зверей уничтожают.

Владелец животного, которое укусило человека, несет административную, а при нанесении тяжелых увечий — уголовную ответственность по статье 118 УК РФ «Причинение тяжкого вреда здоровью по неосторожности». По ней хозяина питомца могут арестовать на полгода.

Нужно знать, что возбудитель бешенства может находиться в слюне животного до появления первых признаков заболевания — на это требуется порядка 10 дней. Поэтому тот факт, что укусившее животное «выглядело нормально», отнюдь не показателен.

Пострадавший должен в течение 10–15 минут промыть рану мыльным раствором, обработать ее края антисептиком и наложить стерильную повязку. Затем необходимо обратиться в травматологический пункт.

Бешенство человека можно предупредить только профилактическими прививками. Их делают бесплатно, независимо от наличия полиса ОМС. Вакцина практически не дает осложнений и вырабатывает высокий уровень иммунитета. Курс состоит из шести уколов в плечо. Помимо этого, человеку вводят противостолбнячную сыворотку.

Прибайкальская районная администрация.

ВИЧ (СПИД)

ВИЧ – это хроническая инфекция, вызываемая вирусом иммунодефицита человека и характеризующаяся прогрессирующим поражением иммунной системы, приводящим к развитию синдрома приобретенного иммунодефицита (СПИД).

Началом открытия вируса, вызывающего СПИД, можно считать 1983 год. Люк Монтанье из института Пастера (Франция) открыл вирус, который считают причиной СПИДа – ВИЧ, или «вирус иммунодефицита человека. В 1984 г. американский ученый Роберт Галло объявил о том, что открыл вирус СПИДа, однако это произошло через год после открытия французского ученого. В 1988 Всемирной организацией здравоохранения совместно с правительством Великобритании была проведена встреча министров здравоохранения по проблеме СПИДа.

1 декабря прошёл всемирный день борьбы со СПИДом.

ВИЧ, как и большинство ретровирусов, вызывает неконтролируемый рост клеток хозяина. В то же время эти вирусы вызывают разрушение клеток, которые они инфицируют.

Вирус иммунодефицита человека слабоустойчив во внешней среде. При кипячении погибает через одну минуту; 96% спирт убивает вирус через одну минуту, 70% спирт – через три-пять минут. Применяемые стандартные дезинфицирующие средства (хлорамин, раствор хлорной извести, перекись водорода) вызывают гибель вируса в течение трех-пяти минут.

ПУТИ ПЕРЕДАЧИ ВИЧ-ИНФЕКЦИИ

Существует три основных пути передачи вируса: половой, парентеральный (через кровь) и вертикальный(от матери к ребенку при родах).

РАЗВИТИЕ ВИЧ-ИНФЕКЦИИ

Вирус иммунодефицита человека (ВИЧ) может проникать в любую клетку человеческого организма, однако он поражает в основном клетки, отвечающие за иммунную систему (в основном лимфоциты) и нервные клетки.

СИМПТОМЫ ВИЧ-ИНФЕКЦИИ

Начальные проявления заболевания могут включать лихорадку до 37–38 градусов, боль в горле, увеличение лимфатических узлов, слабость, повышенную утомляемость, пятнистую сыпь.

ДИАГНОСТИКА ВИЧ-ИНФЕКЦИИ

При массовых обследованиях повсеместно используется определение антигенов или антител к вирусу иммунодефицита человека.

ЛЕЧЕНИЕ ВИЧ-ИНФЕКЦИИ

Основу лечения составляет противовирусная терапия, задача которой заключается в уменьшении количества вирусов до уровня, который не определяется исследованием на максимально длительное время (годы), и увеличении количества лимфоцитов.

Все желающие могут сдать кровь на ВИЧ-инфекцию в любой рабочий день в поликлинике ГБУЗ «Прибайкальская ЦРБ».

Т. КАРАЧЁВА, фельдшер КМП.

Итоги открытого голосования по выбору мероприятий за счет средств местного бюджета

С 8 по 13 декабря на официальном сайте Прибайкальской районной администрации было проведено открытое голосование по выбору мероприятий, подлежащих реализации в 2021-2023гг., за счет средств местного бюджета по направлениям: благоустройство сельских населенных пунктов, проведение культурных и спортивных мероприятий, обустройство объектов социальной инфраструктуры и прилегающих к ним территорий.

По итогам открытого голосования получено 29 095 ответов, наибольшее количество голосов получено по следующим мероприятиям:

Поселение	Наименование мероприятия	Кол-во голосов
Мостовское	Ремонт и реконструкция уличного освещения с. Таловка.	405
Таловское	Закупка уличных светильников, прожекторов с. Югово, с. Троицкое, п/ст. Таловка.	909
Ильинское	Приобретение контейнеров для сбора мусора с. Ильинка.	1146
Татауровское	Освещение п. Татаурово, с. Еловка, с. Ст. Татаурово.	216
Итанцинское	Благоустройство стадиона в с. Итанца.	3916
Турунтаевское	Благоустройство контейнерной площадки 1 квартал, дом 6 с. Турунтаево.	331
Зырянское	Благоустройство детской площадки с. Ангыр.	38
Нестеровское	Приобретение уличных фонарей с. Нестерово, с. Гурулево, с. Кика.	557
Гремячинское	Установка уличного освещения в с. Исток,с. Ярцы, с. Котокель, с. Черемушки, с. Гремячинск.	541
Туркинское	Приобретение уличных светодиодных фонарей с. Турка, с. Горячинск.	425
МУ «Управление образования». На установку ограждения территории МОУ «Коменская СОШ» сумма финансирования составляет 2384018,6 рублей.		
«Комитет по физкультуре, спорту и молодежной политике». Районные соревнования по лыжным гонкам «Русская зима – 2021». Сумма финансирования составляет 32 600 рублей.		
«Управление культуры». Районный культурно-спортивный праздник «День молодежи». Сумма финансирования составляет 35000 рублей.		

Прибайкальская районная администрация.

4 ЯНВАРЯ, ПОНЕДЕЛЬНИК

ПЕРВЫЙ КАНАЛ

05.00, 06.10 «МАРЬЯ-ИСКУСНИЦА» 0+
06.00, 10.00, 12.00, 21.00 НОВОСТИ
06.25 «ОГОНЬ, ВОДА И... МЕДНЫЕ ТРУБЫ» 0+
08.00 ДОБРОЕ УТРО
10.10 ЖИЗНЬ ДРУГИХ 12+
11.05 ВИДЕЛИ ВИДЕО? 6+
12.10 «СУЛТАН МОЕГО СЕРДЦА» 16+
15.00 УГАДАЙ МЕЛОДИЮ 12+
15.50 ЛЕДНИКОВЫЙ ПЕРИОД
19.30 СЕГОДНЯ ВЕЧЕРОМ 16+
21.20 «СОЛНЕЧНЫЙ КРУГ» 16+
23.15 ВЕЧЕРНИЙ УРГАНТ 16+
23.55 «РОМАН С КАМНЕМ» 16+
1.45 ОБЕЗЬЯНЬИ ПРОДЕЛКИ 12+

РОССИЯ 1

05.00 «ДОЯРКА ИЗ ХАЦАПЕТОВКИ» 12+
07.45 «СВАТЫ» 12+
10.10, 14.50 СТО К ОДНОМУ 12+
11.00, 14.00, 20.00 ВЕСТИ
11.30 ИЗМАЙЛОВСКИЙ ПАРК 16+
14.30, 21.05 ВЕСТИ-БУРЯТИЯ.
15.40 «ТАЙНЫ СЛЕДСТВИЯ-18» 12+
21.20 «СКЛИФОСОВСКИЙ» 12+
00.40 «ЛИКВИДАЦИЯ» 16+

НТВ

06.05, 09.15 «ВИЖУ-ЗНАЮ» 16+
09.00, 11.00, 17.00, 20.00 СЕГОДНЯ
09.45, 11.20 «ПАУТИНА» 16+
14.00, 17.20, 20.25 «ПЁС» 16+
00.00 МАСКА 12+
2.25 «АЛМАЗ В ШОКОЛАДЕ» 12+

КУЛЬТУРА ТЕЛЕКАНАЛ

07.30 ПЕШКОМ... 12+
8.05 «СНЕЖНАЯ КОРОЛЕВА» 12+
09.10 ФОКУС В ФОКУСЕ 12+
09.35, 01.55 «МУЗЫКАЛЬНАЯ ИСТОРИЯ» 0+
11.00 ОБЫКНОВЕННЫЙ КОНЦЕРТ 12+
11.30 РУССКИЙ ПЛАКАТ 12+
11.45 «ПРИКЛЮЧЕНИЯ ТОМА СОЙЕРА И ГЕКЛЬБЕРРИ ФИННА» 0+
12.55, 01.10 «БОЛЬШОЙ БАРЬЕРНЫЙ РИФ - ЖИВОЕ СОКРОВИЩЕ» 12+
13.40 «ПРИКЛЮЧЕНИЯ АРИСТОТЕЛЯ В МОСКВЕ» 12+
14.25 «СИССИ - МОЛОДАЯ ИМПЕРАТРИЦА» 12+
16.10 БОЛЬШИЕ И МАЛЕНЬКИЕ 12+
17.20 КРАСИВАЯ ПЛАНЕТА 12+
17.35 ГАЛА-КОНЦЕРТ В ЧЕСТЬ 350-ЛЕТИЯ ПАРИЖСКОЙ НАЦИОНАЛЬНОЙ ОПЕРЫ 12+
19.55 «ШЕРЛОК ХОЛМС» 12+
22.50 «НАУКА ШЕРЛОКА ХОЛМСА» 12+
23.20 «СИССИ. РОКОВЫЕ ГОДЫ ИМПЕРАТРИЦЫ» 12+
03.15 МУЛЬТФИЛЬМЫ ДЛЯ ВЗРОСЛЫХ 18+

ТВЦ

05.55 «ЖЕНСКАЯ ЛОГИКА» - 2» 12+
07.50 «ГРАФ МОНТЕ-КРИСТО» 12+
11.40 «АЛЕКСАНДР БЕЛЯВСКИЙ. ПОСЛЕДНИЙ ПОБЕГ» 12+
12.45 «АГАТА И СМЕРТЬ ИКС» 12+
14.40 МОЙ ГЕРОЙ. ТАТЬЯНА ВАСИЛЬЕВА 12+
15.30, 22.40 СОБЫТИЯ
15.45 НОВОГОДНИЕ ИСТОРИИ 12+
16.55 «ЖЕНСКАЯ ЛОГИКА» - 3» 12+
19.00 «ШРАМ» 16+
22.55 «ВОСЕМЬ БУСИН НА ТОНКОЙ НИТОЧКЕ» 12+
01.00 «НИКОЛАЙ ЦИСКАРИДЗЕ. Я НЕ ТАКОЙ, КАК ВСЕ» 12+
02.05 «АКТЕРСКИЕ ДРАМЫ. ПОСЛЕДНИЕ РОЛИ» 12+
02.45 «НУ И НЮ! ЭРОТИКА ПОСОВЕТСКИ» 12+

5 ПЯТЫЙ КАНАЛ

06.00 «МАША И МЕДВЕДЬ» 0+
06.20 «ПЯТНИЦКИЙ» 16+
13.20 «КУБА» 16+
20.00 «СЛЕД» 16+
00.10 «ВЕЛИКОЛЕПНАЯ ПЯТЕРКА-3» 16+

ЗВЕЗДА

07.05 «СДЕЛАНО В СССР» 6+
07.20, 09.15 «СОЛОМЕННАЯ ШЛЯПКА» 12+
09.00, 14.00, 19.00 НОВОСТИ
10.00 «СЕКРЕТНЫЕ МАТЕРИАЛЫ» 12+
21.50 «ЖЕНИТЬБА БАЛЬЗАМИНОВА» 6+
23.40 «ГАРАЖ» 0+
01.40 «МЫ С ВАМИ ГДЕ-ТО ВСТРЕЧАЛИСЬ» 0+

РЕН

06.00 ВСЯ ПРАВДА О РОССИЙСКОЙ ДУРИ 16+
07.40 "БИБЛИОТЕКАРЬ" 16+
09.20 "БИБЛИОТЕКАРЬ 2. ВОЗВРАЩЕНИЕ К КОПЯМ ЦАРЯ СОЛОМОНА" 16+
11.10 "БИБЛИОТЕКАРЬ 3. ПРОКЛЯТИЕ ИУДОВОЙ ЧАШИ" 16+
12.50 "ТАЙНА ПЕЧАТИ ДРАКОНА" 6+
15.20 "ПАРЕНЬ С НАШЕГО КЛАДБИЩА" 12+
17.05 "ДМБ" 16+
18.50 "БРАТ" 16+
20.50 "БРАТ 2" 16+
23.30 "СЁСТРЫ" 18+
01.05 "КОЧЕГАР" 18+

Домашний

06.30 «СЕСТРА ПО НАСЛЕДСТВУ» 16+
10.35 «ТЫ ТОЛЬКО МОЙ» 16+
14.45 «ЁЛКА НА МИЛЛИОН» 16+
19.00 «Я ТЕБЯ НАЙДУ» 16+
23.30 «КОЛЬЕ ДЛЯ СНЕЖНОЙ БАБЫ» 16+
01.25 «ПРЕДСКАЗАНИЯ. 2021» 16+

СТС

07.00, 06.50 ЕРАЛАШ 0+
07.20 МУЛЬТФИЛЬМЫ 0+
08.00 МУЛЬТСЕРИАЛЫ 0+
09.00 ДЕТКИ-ПРЕДКИ 12+
10.00 «РОЖДЕСТВЕНСКИЕ ИСТОРИИ» 6+
10.10 «СНЕЖНАЯ КОРОЛЕВА-3» 6+
12.00, 03.45 «СКУБИ-ДУ» 12+
13.40 «СКУБИ-ДУ-2» 0+
15.35, 17.20 ЛЕДНИКОВЫЙ ПЕРИОД 0+
19.15 «ГАРРИ ПОТТЕР И УЗНИК АЗКАБАНА» 12+
22.00 «ГАРРИ ПОТТЕР И КУБОК ОГНЯ» 16+
1.00 РУССКИЕ НЕ СМЕЮТСЯ 16+

ТНТ

08.00, 08.25 ТНТ. GOLD 16+
08.50 «ЛЮБОВЬ С ОГРАНИЧЕНИЯМИ» 16+
11.00 «САШАТАНЯ» 16+
13.00 «ОЛЬГА» 16+
22.00 «ПРОЕКТ «АННА НИКОЛАЕВНА» 16+
23.00 ОДНАЖДЫ В РОССИИ 16+
01.00 «ЖИЗНЬ ВПЕРЕДИ» 16+
02.50 COMEDY WOMAN 16+

МАТЧ!

11.00 ТАЙНЫ БОЕВЫХ ИСКУССТВ. ФИЛИППИНЫ 16+
11.55, 13.55, 16.00, 18.00, 23.00, 03.00 НОВОСТИ
12.00, 19.10, 23.35 ВСЕ НА МАТЧ!
14.00 ДАКАР 0+
14.30 "ТАЛАНТ И ПОКЛОННИКИ" 0+
14.45, 16.05 "ПУТЬ ДРАКОНА" 16+
16.55, 18.05 "ДВОЙНОЙ УДАР" 16+
19.55 ХОККЕЙ. КХЛ. "МЕТАЛЛУРГ"- "СПАРТАК"
22.30 ЗОЛОТОЙ СТАНДАРТ ВЛАДИМИРА ЮРЗИНОВА 12+
23.05 КАК ЭТО БЫЛО НА САМОМ ДЕЛЕ. Д. ЛЕБЕДЕВ ПРОТИВ Р. ДЖОНСА 12+
00.30 ПРОФЕССИОНАЛЬНЫЙ БОКС. ЛИГА СТАВОК
03.55 ФУТБОЛ. "ВАЛЕНСИЯ" - "КАДИС".

5, ВТОРНИК

ПЕРВЫЙ КАНАЛ

05.05, 06.10 "ОГОНЬ, ВОДА И... МЕДНЫЕ ТРУБЫ" 0+
06.00, 10.00, 12.00, 21.00 НОВОСТИ
06.40 "ЗОЛОТЫЕ РОГА" 0+
08.00 ДОБРОЕ УТРО
10.10 ЖИЗНЬ ДРУГИХ 12+
11.05 ВИДЕЛИ ВИДЕО? 6+
12.10 "СУЛТАН МОЕГО СЕРДЦА" 16+
15.00 УГАДАЙ МЕЛОДИЮ 12+
15.50 ЛЕДНИКОВЫЙ ПЕРИОД 0+
19.30 СЕГОДНЯ ВЕЧЕРОМ 16+
21.20 "СОЛНЕЧНЫЙ КРУГ" 16+
23.15 ВЕЧЕРНИЙ УРГАНТ 16+
23.55 "ЖЕМЧУЖИНА НИЛА" 16+
01.45 "РЕКА НЕ ТЕЧЕТ ВСПЯТЬ" 12+

РОССИЯ 1

05.00 "ДОЯРКА ИЗ ХАЦАПЕТОВКИ. ВЫЗОВ СУДЬБЕ" 12+
08.05 "СВАТЫ" 12+
10.10, 14.50 СТО К ОДНОМУ 12+
11.00, 14.00, 20.00 ВЕСТИ
11.30 ИЗМАЙЛОВСКИЙ ПАРК 16+
14.30, 21.05 ВЕСТИ-БУРЯТИЯ.
15.40 "ТАЙНЫ СЛЕДСТВИЯ-18" 12+
21.20 "СКЛИФОСОВСКИЙ " 12+
00.40 "ЛИКВИДАЦИЯ" 16+
03.10 "ОДЕССА-МАМА" 16+

НТВ

05.50, 09.15 «ВИЖУ-ЗНАЮ» 16+
09.00, 11.00, 17.00, 20.00 СЕГОДНЯ
09.25, 11.20 «ПАУТИНА» 16+
13.45, 17.20, 20.25 «ПЁС» 16+
00.00 МАСКА 12+
02.30 «ПРОТИВ ВСЕХ ПРАВИЛ» 16+
04.00 «ЗИМНИЙ КРУИЗ» 16+

КУЛЬТУРА ТЕЛЕКАНАЛ

07.30, 18.30 ПЕШКОМ... 12+
08.00 "ПРИКЛЮЧЕНИЯ БУРАТИНО" 12+
09.10 ФОКУС В ФОКУСЕ 12+
09.40 "ПЕРВАЯ ПЕРЧАТКА" 0+
11.00 ОБЫКНОВЕННЫЙ КОНЦЕРТ 12+
11.30 РУССКИЙ ПЛАКАТ 12+
11.45 "ПРИКЛЮЧЕНИЯ ТОМА СОЙЕРА И ГЕКЛЬБЕРРИ ФИННА" 0+
12.55, 01.35 "БОЛЬШОЙ БАРЬЕРНЫЙ РИФ - ЖИВОЕ СОКРОВИЩЕ" 12+
13.40 "ГРЯДУЩЕЕ СВЕРШАЕТСЯ СЕЙЧАС" 12+
14.25 "СИССИ. РОКОВЫЕ ГОДЫ ИМПЕРАТРИЦЫ" 12+
16.10 "ФРАНЦИЯ. ЗАМОК ШЕНОНСО" 12+
16.40 ТЕ, С КОТОРЫМИ Я... 12+
17.05 НАМ 30 ЛЕТ 12+
18.55 "РУССКИЙ БАЛ" 12+
19.55 "ШЕРЛОК ХОЛМС" 12+
22.55 "НАУКА ШЕРЛОКА ХОЛМСА" 12+
23.25 "РАЗУМ И ЧУВСТВА" 12+
03.40 МУЛЬТФИЛЬМ ДЛЯ ВЗРОСЛЫХ 18+

ТВЦ

06.20, 16.55 «ЖЕНСКАЯ ЛОГИКА» - 3, 4» 12+
08.25 «ЖАН МАРЕ. ИГРЫ С ЛЮБОВЬЮ И СМЕРТЬЮ» 12+
09.20 «ГОРБУН» 16+
11.35 «МИХАИЛ ПУГОВКИН. Я ВСЮ ЖИЗНЬ ЖДАЛ ЗВОНКА» 12+
12.45 «СПОРТЛОТО-82» 0+
14.35 МОЙ ГЕРОЙ. МАРИЯ АРОНОВА 12+
15.30, 22.40 СОБЫТИЯ
15.45 АНЕКДОТ ПОД ШУБОЙ 12+
19.00 «ЮРОЧКА» 12+
22.55 «КОТОВ ОБИЖАТЬ НЕ РЕКОМЕНДУЕТСЯ» 12+
00.50 «ГЕННАДИЙ ХАЗАНОВ. ЛИЦО ПОД МАСКОЙ» 12+
01.50 «ГОРЬКИЕ ЯГОДЫ» СОВЕТСКОЙ ЭСТРАДЫ» 12+
02.30 «ЛЮБОВНЫЕ ИСТОРИИ. СЕРДЦУ НЕ ПРИКАЖЕШЬ» 12+

5 ПЯТЫЙ КАНАЛ

06.00 "МАША И МЕДВЕДЬ" 0+
06.05 "ПЯТНИЦКИЙ" 16+
12.55 "КУБА" 16+
20.00 "СЛЕД" 16+
00.10 "ВЕЛИКОЛЕПНАЯ ПЯТЕРКА-3" 16+
01.50 "ДЕТЕКТИВЫ" 16+

ЗВЕЗДА

06.45 "ВЗРОСЛЫЕ ДЕТИ" 6+
08.05, 09.15 "ЖЕНИТЬБА БАЛЬЗАМИНОВА" 6+
09.00, 14.00, 19.00 НОВОСТИ
10.00 КОД ДОСТУПА 12+
21.50 "ОСТРОВ СОКРОВИЩ" 0+
01.35 "ТАРИФ "НОВОГОДНИЙ" 16+
03.00 "ОПЕКУН" 16+

РЕН

06.00 "БАНДИТСКИЙ ПЕТЕРБУРГ. БАРОН" 16+
08.25 "БАНДИТСКИЙ ПЕТЕРБУРГ. АДВОКАТ" 16+
18.40 "ДЕНЬ Д" 16+
20.20 "КАНИКУЛЫ ПРЕЗИДЕНТА" 16+
22.20 "ВСЁ И СРАЗУ" 16+
00.15 "ЖМУРКИ" 16+
02.20 "БУМЕР" 18+

Домашний

06.30 "УНЕСЁННЫЕ ВЕТРОМ" 16+
11.05 "СКАРЛЕТТ" 16+
19.00 "ГОД СОБАКИ" 0+
23.15 "ТАРИФ НА ЛЮБОВЬ" 12+
01.00 "ПРЕДСКАЗАНИЯ. 2021" 16+
02.00 "АНЖЕЛИКА И СУЛТАН" 12+

СТС

07.00 ЕРАЛАШ 0+
07.20 МУЛЬТФИЛЬМЫ 0+
08.00 МУЛЬТСЕРИАЛЫ 0+
09.00 ДЕТКИ-ПРЕДКИ 12+
10.00 ШОУ «УРАЛЬСКИХ ПЕЛЬМЕНЕЙ» 16+
11.20 «ОБЛАЧНО, ВОЗМОЖНЫ ОСАДКИ В ВИДЕ ФРИКАДЕЛЕК» 0+
13.05 «ОБЛАЧНО... 2. МЕСТЬ ГМО» 0+
14.55 ЛЕДНИКОВЫЙ ПЕРИОД 0+
22.00 «ГАРРИ ПОТТЕР И ОРДЕН ФЕНИКСА» 16+
00.45 РУССКИЕ НЕ СМЕЮТСЯ 16+
01.45 «КТО НАШ ПАПА, ЧУВАК?» 18+

ТНТ

08.00 ТНТ. GOLD 16+
09.20 "ДУБЛЁР" 16+
11.00 "САШАТАНЯ" 16+
13.00 "ИВАНЬКО" 16+
22.00 "ПРОЕКТ "АННА НИКОЛАЕВНА" 16+
23.05 КОМЕДИ КЛАБ 16+
01.05 "ВСЁ ИЛИ НИЧЕГО" 16+
03.00 COMEDY WOMAN 16+

МАТЧ!

11.00 ТАЙНЫ БОЕВЫХ ИСКУССТВ. КИТАЙ 16+
11.55, 13.55, 16.00, 18.00, 23.00, 03.00 НОВОСТИ
12.00, 19.10, 21.10, 23.35 ВСЕ НА МАТЧ!
14.00 ДАКАР 0+
14.30 «С БОРУ ПО СОСЕНКЕ» 0+
14.45, 16.05 «ПЕЛЕ» 12+
17.00, 18.05 «САМОВОЛКА» 16+
19.50 ЛЫЖНЫЙ СПОРТ. «ТУР ДЕ СКИ».
23.05 КАК ЭТО БЫЛО НА САМОМ ДЕЛЕ. КАРЛСЕН- КАРЯКИН 12+
00.30 ПРОФЕССИОНАЛЬНЫЙ БОКС. ЛИГА СТАВОК КУБОК МАТЧ!

6, СРЕДА

ПЕРВЫЙ КАНАЛ

05.20, 06.10 "ЗОЛОТЫЕ РОГА" 0+
06.00, 10.00, 12.00, 21.00 НОВОСТИ
06.40, 01.55 "МОЯ МАМА - НЕВЕСТА" 12+
08.00 ДОБРОЕ УТРО
10.10 ЖИЗНЬ ДРУГИХ 12+
11.05 ВИДЕЛИ ВИДЕО? 6+
12.10 "СУЛТАН МОЕГО СЕРДЦА" 16+
15.00 УГАДАЙ МЕЛОДИЮ 12+
15.50 ЛЕДНИКОВЫЙ ПЕРИОД 0+
19.30 СЕГОДНЯ ВЕЧЕРОМ 16+
21.20 "СОЛНЕЧНЫЙ КРУГ" 16+
23.00 "БЕДНАЯ САША" 12+
00.35 "ЗИМНИЙ РОМАН" 12+
03.05 РОЖДЕСТВО В РОССИИ. ТРАДИЦИИ ПРАЗДНИКА 0+

РОССИЯ 1

05.00 "ДОЯРКА ИЗ ХАЦАПЕТОВКИ" 12+
08.05 "СВАТЫ" 12+
10.10, 14.50 СТО К ОДНОМУ 12+
11.00, 14.00, 20.00 ВЕСТИ
11.30 "МАМА ПОНЕВОЛЕ" 12+
14.30, 20.45 ВЕСТИ-БУРЯТИЯ.
15.40 "ТАЙНЫ СЛЕДСТВИЯ-18" 12+
21.00 "СКЛИФОСОВСКИЙ" 12+
23.05 "ЛИКВИДАЦИЯ" 16+
00.45 "ОДЕССА-МАМА" 16+
04.00 РОЖДЕСТВО ХРИСТОВО. ПРЯМАЯ ТРАНСЛЯЦИЯ

НТВ

06.00, 09.15 "ВИЖУ-ЗНАЮ" 16+
09.00, 11.00, 17.00, 20.00 СЕГОДНЯ
09.45, 11.20, 02.30, 04.00 "НАСТОЯТЕЛЬ" 16+
12.00 РОЖДЕСТВЕНСКАЯ ПЕСЕНКА ГОДА 0+
14.00, 17.20, 20.25 "ПЁС" 16+
00.00 МАСКА 12+

КУЛЬТУРА ТЕЛЕКАНАЛ

07.30, 18.40 ПЕШКОМ... 12+
08.05 МУЛЬТФИЛЬМ 12+
09.20 ЛИБРЕТТО 12+
09.35 «СВИНАРКА И ПАСТУХ» 0+
11.00 ОБЫКНОВЕННЫЙ КОНЦЕРТ 12+
11.30 РУССКИЙ ПЛАКАТ 12+
11.45 «ПОДКИДЫШ» 0+
12.55, 02.30 «ГЛУХАРИНЫЕ САДЫ» 12+
13.35 «АЛИЛО. ВОЗРОЖДЕНИЕ ГРУЗИНСКИХ ПЕСНОПЕНИЙ» 12+
15.15 «ПОЕЗДКИ НА СТАРОМ АВТОМОБИЛЕ» 12+
16.40 ТЕ, С КОТОРЫМИ Я... 12+
17.10 ОПЕРА «ЗОЛУШКА» 12+
19.10 ХРУСТАЛЬНЫЙ БАЛ В ЧЕСТЬ ЕВГЕНИЯ ВАХТАНГОВА 12+
20.35 «ПРОДЛИСЬ, ПРОДЛИСЬ, ОЧАРОВАНЬЕ...» 12+
22.00 «. КОНЦЕРТ ГРУППЫ «КВАТРО»
23.20 «ПОСЛЕСЛОВИЕ» 12+
00.55 ВЛАДИМИР СПИВАКОВ И АКАДЕМИЧЕСКИЙ БОЛЬШОЙ ХОР «МАСТЕРА ХОРОВОГО ПЕНИЯ» 12+
01.35 «ЗОЛОТОЕ КОЛЬЦО. ПУТЕШЕСТВИЕ» 12+

ТВЦ

06.40, 16.55 «ЖЕНСКАЯ ЛОГИКА» – 4, 5» 12+
08.45 «ШИРВИНДТ И ДЕРЖАВИН. КОРОЛИ И КАПУСТА» 12+
09.35 «ПАРИЖСКИЕ ТАЙНЫ» 6+
11.50 «РИНА ЗЕЛЁНАЯ. 12 ИСТОРИЙ СО СЧАСТЛИВЫМ КОНЦОМ» 12+
12.55 «ДЕВУШКА БЕЗ АДРЕСА» 0+
14.40 МОЙ ГЕРОЙ. АЛЕКСЕЙ ГУСЬКОВ 12+
15.30, 22.40 СОБЫТИЯ
15.45 СЛУХИ, СЛУХИ, СЛУХИ! 12+
19.00 «КРЫЛЬЯ» 12+
22.55 «СПЕШИТЕ ЛЮБИТЬ» 12+
00.50 «АКТЕРСКИЕ СУДЬБЫ. ОДНОЛЮБЫ» 12+
01.40 «ПЁТР ФОМЕНКО. НАЧНЁМ С ТОГО, КТО КОГО ЛЮБИТ» 12+
02.45 «ВЛАДИМИР ВАСИЛЬЕВ. ВСЯ ПРАВДА О СЕБЕ» 12+

5 ПЯТЫЙ КАНАЛ

06.00 "МАША И МЕДВЕДЬ" 0+
06.20 "ПЯТНИЦКИЙ" 16+
14.20 "ЛЕГАВЫЙ" 16+
20.00 "СЛЕД" 16+
00.10 "ВЕЛИКОЛЕПНАЯ ПЯТЕРКА-3" 16+
01.50 "ДЕТЕКТИВЫ" 16+

ЗВЕЗДА

06.10 "ДОМ, В КОТОРОМ Я ЖИВУ" 16+
07.50, 09.15 "ГАРАЖ" 0+
09.00, 14.00, 19.00 НОВОСТИ
10.00 СССР. ЗНАК КАЧЕСТВА 12+
21.50 "МАЧЕХА" 0+
23.35 "ПОП" 16+
02.05 "ДМИТРИЙ ДОНСКОЙ. СПАСТИ МИР" 6+
02.50 "ОТЧИЙ ДОМ" 12+

РЕН

06.00 САМЫЕ ШОКИРУЮЩИЕ ГИПОТЕЗЫ 16+
08.15 "РУССКИЙ СПЕЦНАЗ" 16+
10.00 "ДМБ" 16+
11.40 "БРАТ" 16+
13.30 "БРАТ 2" 16+
16.05 "ГУЛЯЙ, ВАСЯ!" 16+
18.05 "КАК Я СТАЛ РУССКИМ" 16+
20.00 "ОСОБЕННОСТИ НАЦИОНАЛЬНОЙ ОХОТЫ" 12+
22.00 "ОСОБЕННОСТИ НАЦИОНАЛЬНОЙ РЫБАЛКИ" 12+
00.00 "ОСОБЕННОСТИ НАЦИОНАЛЬНОЙ ПОЛИТИКИ" 12+
01.40 "ОСОБЕННОСТИ ПОДЛЕДНОГО ЛОВА" 16+

Домашний

06.30 6 КАДРОВ 16+
06.35 "ПОРЧА" 16+
12.00 "ЗНАХАРКА" 16+
19.00 "ПОДКИДЫШ" 0+
23.00 "ВЕЧЕРА НА ХУТОРЕ БЛИЗ ДИКАНЬКИ" 0+
00.30 "ПРЕДСКАЗАНИЯ. 2021" 16+
01.30 "УНЕСЁННЫЕ ВЕТРОМ" 16+

СТС

07.00 ЕРАЛАШ 0+
07.10 «НОЧЬ ПЕРЕД РОЖДЕСТВОМ» 0+
08.00 МУЛЬТСЕРИАЛЫ 6+
09.00 ДЕТКИ-ПРЕДКИ 12+
10.00 ШОУ «УРАЛЬСКИХ ПЕЛЬМЕНЕЙ» 16+
10.55 МУЛЬТФИЛЬМЫ 6+
14.15 «МИЛЛИОНЕР ПОНЕВОЛЕ» 12+
16.10 «ГАРРИ ПОТТЕР И КУБОК ОГНЯ» 16+
19.15 «ГАРРИ ПОТТЕР И ОРДЕН ФЕНИКСА» 16+
22.00 «ГАРРИ ПОТТЕР И ПРИНЦ-ПОЛУКРОВКА» 12+
01.00 РУССКИЕ НЕ СМЕЮТСЯ 16+

ТНТ

08.00 ТНТ. GOLD 16+
09.00 "БЕЗ ГРАНИЦ" 12+
11.00 "САШАТАНЯ" 16+
13.00 "ПОЛЯРНЫЙ" 16+
22.00 "ПРОЕКТ "АННА НИКОЛАЕВНА" 16+
23.00 КОМЕДИ КЛАБ 16+
01.00 "ГРОМКАЯ СВЯЗЬ" 16+

МАТЧ!

11.00 ТАЙНЫ БОЕВЫХ ИСКУССТВ. ЯПОНИЯ 16+
11.55, 13.55, 16.00, 18.00, 23.00, 03.00 НОВОСТИ
12.00, 19.40, 21.10, 23.35 ВСЕ НА МАТЧ!
14.00 ДАКАР 0+
14.30 "НУ, ПОГОДИ!" 0+
14.45, 16.05 "ДВОЙНОЙ УДАР" 16+
17.00, 18.05 "КРОВАВЫЙ СПОРТ" 16+
18.55 "СПАРТАК, КОТОРЫЙ МЫ ПОТЕРЯЛИ" 12+
20.20 ЛЫЖНЫЙ СПОРТ. "ТУР ДЕ СКИ".
22.30 "25 СТУПЕНЕЙ К ПАРАЛИМПИЙСКИМ ВЕРШИНАМ" 12+
23.05 КАК ЭТО БЫЛО НА САМОМ ДЕЛЕ. ЗОЛОТО АДЕЛИНЫ СОТНИКОВОЙ В СОЧИ 12+
00.30 ПРОФЕССИОНАЛЬНЫЙ БОКС. ЛИГА СТАВОК

7, ЧЕТВЕРГ

ПЕРВЫЙ КАНАЛ

06.15 «ФРАНЦУЗ» 12+
08.00 ДОБРОЕ УТРО
10.00, 12.00, 21.00 НОВОСТИ
10.10 ИИСУС. ЗЕМНОЙ ПУТЬ 0+
11.05 ВИДЕЛИ ВИДЕО? 6+
12.10 «СУЛТАН МОЕГО СЕРДЦА» 16+
15.00 УГАДАЙ МЕЛОДИЮ 12+
15.50 ЛЕДНИКОВЫЙ ПЕРИОД
19.30 СЕГОДНЯ ВЕЧЕРОМ 16+
21.20 «СОЛНЕЧНЫЙ КРУГ» 16+
23.25 ВЕЧЕРНИЙ УРГАНТ 16+
00.05 «ПОД ОДНОЙ КРЫШЕЙ» 16+

РОССИЯ 1

06.00 «ДОЯРКА ИЗ ХАЦАПЕТОВКИ-3» 12+
08.55 «СВАТЫ» 12+
11.00, 20.00 ВЕСТИ
11.30 РОЖДЕСТВЕНСКОЕ ИНТЕРВЬЮ СВЯТЕЙШЕГО ПАТРИАРХА КИРИЛЛА 16+
11.55 ПЛАСИДО ДОМИНГО И ЗВЁЗДЫ МИРОВОЙ ОПЕРНОЙ СЦЕНЫ 16+
13.25 «ТРИ ЖЕЛАНИЯ» 12+
15.40 «ТАЙНЫ СЛЕДСТВИЯ-18» 12+
20.35 «БЕЗ ПРАВА НА ОШИБКУ. РОЖДЕСТВЕНСКИЙ ВИЗИТ В ДАМАСК» 12+
21.20 «СКЛИФОСОВСКИЙ» 12+
01.40 «ДОМ МАЛЮТКИ» 16+

НТВ

05.50, 09.15 «ВИЖУ-ЗНАЮ» 16+
09.00, 11.00, 17.00, 20.00 СЕГОДНЯ
09.30, 11.20 «НАСТОЯТЕЛЬ-2» 16+
11.50 БЕЛАЯ ТРОСТЬ 0+
13.40, 17.20, 20.25 «ПЁС» 16+
00.00 МАСКА 12+

КУЛЬТУРА ТЕЛЕКАНАЛ

07.30 ЛЕТО ГОСПОДНЕ 12+
08.00 "НУ, ПОГОДИ!" 12+
09.25, 13.20 ЛИБРЕТТО 12+
09.45 "МОЯ ЛЮБОВЬ" 0+
11.00 ОБЫКНОВЕННЫЙ КОНЦЕРТ 12+
11.30 РУССКИЙ ПЛАКАТ 12+
11.45, 01.55 "МЫ С ВАМИ ГДЕ-ТО ВСТРЕЧАЛИСЬ" 0+
13.30 "АРХЕОЛОГИЯ. ИСТОРИЯ С ЛОПАТОЙ" 12+
14.00, 01.15 "РОЗОВАЯ ЧАЙКА" 12+
14.40 "АРАБЕЛА" 12+
16.40 ТЕ, С КОТОРЫМИ Я... 12+
17.10 ГАЛА-КОНЦЕРТ ОРКЕСТРА РУССКИХ НАРОДНЫХ ИНСТРУМЕНТОВ 12+
18.25 "ЗОЛОТОЕ КОЛЬЦО. ПУТЕШЕСТВИЕ" 12+
19.20 О ЛЮБВИ ИНОГДА ГОВОРЯТ... 12+
20.50 "ДУЭНЬЯ" 0+
22.25 "СПЯЩАЯ КРАСАВИЦА" 12+

ТВЦ

05.45 "ЖЕНСКАЯ ЛОГИКА" 16+
07.40 "ДЕВУШКА БЕЗ АДРЕСА"
09.35 "ВАРВАРА-КРАСА, ДЛИННАЯ КОСА" 0+
11.00 С РОЖДЕСТВОМ ХРИСТОВЫМ! ПОЗДРАВЛЕНИЕ ПАТРИАРХА КИРИЛЛА 0+
11.05 "МАРИЯ МИРОНОВА И ЕЕ ЛЮБИМЫЕ МУЖЧИНЫ" 12+
12.00 "БЕРЕГИСЬ АВТОМОБИЛЯ" 12+
14.00, 15.45 "ПО СЕМЕЙНЫМ ОБСТОЯТЕЛЬСТВАМ" 12+
15.30, 20.40 СОБЫТИЯ
17.00 "ВОЛШЕБНИК" 16+
18.40 "ИНТИМ НЕ ПРЕДЛАГАТЬ" 12+
21.00 ВЕЛИКАЯ РОЖДЕСТВЕНСКАЯ ВЕЧЕРНЯ. 16+
21.50 МАРКА №1 12+
23.00 ПРИЮТ КОМЕДИАНТОВ 12+
00.55 "АКТЁРСКИЕ ДРАМЫ!" 12+

5 ПЯТЫЙ КАНАЛ

06.00 М/С "МАША И МЕДВЕДЬ" 0+
06.15 "ПЯТНИЦКИЙ" 16+
14.20 "ЛЕГАВЫЙ" 16+
20.00 "СЛЕД" 16+
00.10 "ВЕЛИКОЛЕПНАЯ ПЯТЕРКА-3" 16+
01.50 "ДЕТЕКТИВЫ" 16+

Информируется население о возможном предоставлении следующих земельных участков, в соответствии со ст.ст. 39.3, 39.10, 39.18 Земельного Кодекса РФ:

- с кадастровым номером 03:16:160108:142, расположенного по адресу: РБ, Прибайкальский р-н, с. Карымск, ул .Чкалова, 40В общей площадью – 6311 кв.м. с видом разрешенного использования – для ведения личного подсобного хозяйства.

Граждане, заинтересованные в предоставлении земельного участка, вправе в течение тридцати дней соответственно со дня опубликования и размещения извещения подавать заявления о намерении участвовать в аукционе. Заявления принимаются при личном обращении и почтовым отправлением по адресу: Республика Бурятия, Прибайкальский район, с.Турунтаево, ул.Ленина, 67.

Данное извещение в соответствии с п.1 ч.7 ст.39.18 Земельного кодекса РФ не является извещением о проведении аукционов.

Размещение населения на территории Республики Бурятия

Более 41 % жителей республики, по итогам переписи населения 2010 года, проживают в г. Улан-Удэ, где плотность населения составляет 1072,7 человека на 1 км2

ВСЕРОССИЙСКАЯ ПЕРЕПИСЬ НАСЕЛЕНИЯ

Крупнейшими после столицы городами являются Северобайкальск и Гусиноозерск, которые уступают г. Улан-Удэ по численности населения более, чем в 16 раз.

Среди районов республики наиболее густонаселенными являются те, что расположены вблизи столицы. В Иволгинском районе плотность населения составляет 14,3 человека на 1 км2, Заиграевском - 7,6 и Тарбагатайском – 5,0. Наименьшей плотностью населения отличаются северные районы - Баунтовский и Окинский, плотность населения в которых составляет лишь 0,1 и 0,2 человека на 1 км2 территории, соответственно.

Республика Бурятия занимает 53 место в стране по числу жителей и 14 место по размеру территории. площадь республики составляет 351,3 тыс. км2, в 2010 году проживало 972,0 тыс. человек. Площадь Бурятии сопоставима с площадью наиболее крупных территориальных единиц, где плотность населения больше плотности населения Республики Бурятия в сотни раз. Так, например, Германия занимает площадь в 357,5 тыс. км2, где плотность населения составляет 233 человека на 1 км2. В то время как средняя плотность населения в Бурятии составила 2,8 человека на 1 км2.

Актуальную информацию о численности населения, о его распределении на территории Бурятии покажут итоги предстоящей переписи населения, которая пройдет под девизом «Создаем будущее!».

Прибайкальская районная администрация.

Для кого-то Новый год — рождение нового года,
А для кого-то — проводы старого.

8, ПЯТНИЦА

ЗВЕЗДА

06.40 “СТАЛИНГРАДСКОЕ ЕВАНГЕЛИЕ ИВАНА ПАВЛОВА” 12+
07.55, 09.15 “СТАЛИНГРАДСКОЕ ЕВАНГЕЛИЕ КИРИЛЛА (ПАВЛОВА)” 12+
09.00, 14.00, 19.00 НОВОСТИ
09.35 “ГЛАВНЫЙ ХРАМ ВООРУЖЕННЫХ СИЛ” 6+
10.25, 14.15, 19.15 НЕ ФАКТ! 6+
20.50 “БЛАГОСЛОВИТЕ ЖЕНЩИНУ” 12+
01.00 “МАЧЕХА” 0+
02.40 “КОГДА ДЕРЕВЬЯ БЫЛИ БОЛЬШИМИ” 0+
04.15 “ВЗРОСЛЫЕ ДЕТИ” 6+

РЕН

06.00 ТАЙНЫ ЧАПМАН 16+
07.35 “ДЕНЬ Д” 16+
09.05 “БОЕЦ” 12+
20.40 “9 РОТА” 16+
23.30 “РУССКИЙ РЕЙД” 16+
01.30 “РЕШЕНИЕ О ЛИКВИДАЦИИ” 12+
03.20 “ВОЙНА” 18+

Домашний

06.30 “ЗОЛУШКА” 6+
08.00 “ЗОЛУШКА.RU” 12+
10.10, 02.25 “ЗОЛУШКА ‘80” 16+
14.30 “ЗОЛУШКА” 6+
19.00 “ПРИНЦЕССА-ЛЯГУШКА” 16+
22.55 “МУЖЧИНА В МОЕЙ ГОЛОВЕ” 16+
1.25 “ПРЕДСКАЗАНИЯ. 2021” 16+

СТС

07.00 ЕРАЛАШ 0+
07.20 МУЛЬТФИЛЬМЫ 0+
09.00 ДЕТКИ-ПРЕДКИ 12+
10.00 ШОУ “УРАЛЬСКИХ ПЕЛЬМЕНЕЙ” 16+
10.45 “СКУБИ-ДУ-2” 0+
12.40 “СЕМЬЯНИН” 0+
15.10 “СМОЛФУТ” 12+
17.05 ЛЕДНИКОВЫЙ ПЕРИОД 6+
18.55 “ГАРРИ ПОТТЕР И ПРИНЦ-ПОЛУКРОВКА” 12+
22.00 “ГАРРИ ПОТТЕР И ДАРЫ СМЕРТИ. ЧАСТЬ 1” 16+
0.55 РУССКИЕ НЕ СМЕЮТСЯ 16+
1.55 “ДОМ” 18+

ТНТ

08.00 ТНТ. GOLD 16+
09.20 “ДЖУНГЛИ” 6+
11.00 “САШАТАНЯ” 16+
13.00 “ИДЕАЛЬНАЯ СЕМЬЯ” 16+
22.00 “ПРОЕКТ “АННА НИКОЛАЕВНА” 16+
23.05 КОМЕДИ КЛАБ 16+
01.05 “СУПЕРМЕНЕДЖЕР, ИЛИ МОТЫГА СУДЬБЫ” 16+
02.45 ТАКОЕ КИНО! 16+

МАТЧ!

11.00 ТАЙНЫ БОЕВЫХ ИСКУССТВ. КОРЕЯ 16+
11.55, 13.55, 16.00, 18.00, 23.00, 03.00 НОВОСТИ
12.00, 19.10, 23.35 ВСЕ НА МАТЧ!
14.00 ДАКАР 0+
14.30 “СТАДИОН ШИВОРОТ - НАВЫВОРОТ” 0+
14.45, 16.05 “САМОВОЛКА” 16+
16.55, 18.05 “ПЕЛЕ” 12+
19.45 БОЛЬШОЙ ХОККЕЙ 12+
20.15 “КОНОР МАКГРЕГОР” 16+
22.10 “ГОЛЫЕ КУЛАКИ. В ТРЕНДЕ И КРОВИ”. 16+
23.05 КАК ЭТО БЫЛО НА САМОМ ДЕЛЕ. ДОПИНГ-СКАНДАЛЫ 12+
00.30 ПРОФЕССИОНАЛЬНЫЙ БОКС. ЛИГА СТАВОК

ПЕРВЫЙ КАНАЛ

04.50, 06.10 “ФРАНЦУЗ” 12+
06.00, 10.00, 12.00, 21.00 НОВОСТИ
06.40 “ОСОБЕННОСТИ НАЦИОНАЛЬНОЙ ОХОТЫ В ЗИМНИЙ ПЕРИОД” 16+
08.00 ДОБРОЕ УТРО
10.10 ЖИЗНЬ ДРУГИХ 12+
11.05 ВИДЕЛИ ВИДЕО? 6+
12.20 “СУЛТАН МОЕГО СЕРДЦА” 16+
15.15 УГАДАЙ МЕЛОДИЮ 12+
16.05 ЛЕДНИКОВЫЙ ПЕРИОД
19.50 ПОЛЕ ЧУДЕС 16+
21.20 НОВОГОДНЯЯ НОЧЬ НА ПЕРВОМ 16+
01.00 “НИАГАРА” 16+

РОССИЯ 1

05.00 “ДОЯРКА ИЗ ХАЦАПЕТОВКИ-3” 12+
08.05 “СВАТЫ” 12+
10.10, 14.50 СТО К ОДНОМУ 12+
11.00, 14.00, 20.00 ВЕСТИ
11.30 КОНЦЕРТ НИКОЛАЯ БАСКОВА 12+
14.30, 21.05 ВЕСТИ-БУРЯТИЯ.
15.40 “ТАЙНЫ СЛЕДСТВИЯ-18” 12+
21.20 “СКЛИФОСОВСКИЙ” 12+
01.40 “СНЕГ РАСТАЕТ В СЕНТЯБРЕ” 12+

НТВ

05.50, 09.15 “ВИЖУ-ЗНАЮ” 16+
09.00, 11.00, 17.00, 20.00 СЕГОДНЯ
09.25, 11.20 “ПАУТИНА” 16+
13.50, 17.20, 20.25 “ПЁС” 16+
00.00 МАСКА 12+
02.35 “АРГЕНТИНА” 16+

КУЛЬТУРА ТЕЛЕКАНАЛ

07.30, 18.30 ПЕШКОМ... 12+
08.05 «НУ, ПОГОДИ!» 12+
09.15, 13.20, 14.55 ЛИБРЕТТО 12+
09.30, 02.00 «СЕРДЦА ЧЕТЫРЕХ» 0+
11.00 ОБЫКНОВЕННЫЙ КОНЦЕРТ 12+
11.30 РУССКИЙ ПЛАКАТ 12+
11.45 «ДУЭНЬЯ» 0+
13.30 «АРХЕОЛОГИЯ. ИСТОРИЯ С ЛОПАТОЙ» 12+
14.00, 01.05 «ПРИМАТЫ» 12+
15.10 «АРАБЕЛА» 12+
16.40 ТЕ, С КОТОРЫМИ Я... 12+
17.10 ФЕСТИВАЛЬ 12+
19.00 «ОКЕАН НАДЕЖД» 12+
19.45, 20.25 «КУБАНСКИЕ КАЗАКИ» 0+
22.15 ДЖО ДАССЕН. КОНЦЕРТ В «ОЛИМПИИ» 12+
23.15 «БЕЗУМИЕ КОРОЛЯ ГЕОРГА» 0+
03.30 МУЛЬТФИЛЬМ ДЛЯ ВЗРОСЛЫХ 18+

ТВЦ

06.40 “ПОДКИДЫШ” 0+
08.00 “РИНА ЗЕЛЁНАЯ. 12 ИСТОРИЙ СО СЧАСТЛИВЫМ КОНЦОМ” 12+
09.05 “БЕРЕГИСЬ АВТОМОБИЛЯ” 12+
11.05 “КОГДА-НИБУДЬ НАСТУПИТ ЗАВТРА” 12+
14.40, 15.45 “КОГДА-НИБУДЬ НАСТУПИТ ЗАВТРА” - 2” 12+
15.30, 22.40 СОБЫТИЯ
18.45 “КОММУНАЛКА” 12+
22.55 “ВСЕЛЕНСКИЙ ЗАГОВОР” 12+
00.55 “МИХАИЛ ЖВАНЕЦКИЙ. ЗА СЛОВОМ - В ПОРТФЕЛЬ” 12+
01.50 “ЛАСКОВЫЙ МАЙ”. ЛЕКАРСТВО ДЛЯ СТРАНЫ” 12+

5 ПЯТЫЙ КАНАЛ

06.00 “МАША И МЕДВЕДЬ” 0+
06.20 “ПЯТНИЦКИЙ” 16+
14.20 “ЛЕГАВЫЙ” 16+
20.00 “СЛЕД” 16+
01.05 “ПУРГА” 0+
02.55 “ДЕТЕКТИВЫ” 16+

ЗВЕЗДА

06.45 “ЗАПАСНОЙ ИГРОК” 0+
08.10, 09.15 “ПРОСТАЯ ИСТОРИЯ” 16+
09.00, 14.00, 19.00 НОВОСТИ
10.00, 14.15, 19.**15 СКРЫТЫЕ УГРОЗЫ 12+**
21.45 “12 СТУЛЬЕВ” 0+
01.00 “ТРАКТИР НА ПЯТНИЦКОЙ” 0+
02.35 “ЕЩЕ НЕ ВЕЧЕР” 16+

РЕН

06.00 САМЫЕ ШОКИРУЮЩИЕ ГИПОТЕЗЫ 16+
07.45 «КАК Я СТАЛ РУССКИМ» 16+
09.30 «КАНИКУЛЫ ПРЕЗИДЕНТА» 16+
11.25 «ХОТТАБЫЧ» 16+
13.20, 15.15 «СУПЕРБОБРОВЫ» 12+
17.10 «9 РОТА» 16+
20.00 «КРЫМ» 16+
21.55 «КРЕМЕНЬ» 16+
02.00 «КРЕМЕНЬ. ОСВОБОЖДЕНИЕ» 16+

Домашний

06.30, 02.15 “ПРЕДСКАЗАНИЯ. 2021” 16+
07.25 “ВЕЧЕРА НА ХУТОРЕ БЛИЗ ДИКАНЬКИ” 0+
08.50 “НЕ МОГУ СКАЗАТЬ “ПРОЩАЙ” 12+
10.50 “ГОД СОБАКИ” 0+
15.00 “ПОДКИДЫШ” 0+
19.00 “ПРИВИДЕНИЕ” 16+
21.45 “ЗА БОРТОМ” 12+
00.15 “СТРАШНАЯ КРАСАВИЦА” 12+
03.05 “ЗОЛУШКА” 6+

СТС

07.00 ЕРАЛАШ 0+
07.20 МУЛЬТФИЛЬМЫ 0+
08.00 МУЛЬТСЕРИАЛЫ 6+
09.00 ДЕТКИ-ПРЕДКИ 12+
10.00 УРАЛЬСКИЕ ПЕЛЬМЕНИ 16+
11.00 «МИЛЛИОНЕР ПОНЕВОЛЕ» 12+
12.55 «ДОМ» 6+
14.40 «МИНЬОНЫ» 6+
16.25 «ГАДКИЙ Я» 6+
18.20 «ГАДКИЙ Я-2» 6+
20.15 «ГАДКИЙ Я-3» 6+
22.00 «ГАРРИ ПОТТЕР И ДАРЫ СМЕРТИ. ЧАСТЬ 2» 16+
00.25 РУССКИЕ НЕ СМЕЮТСЯ 16+
01.25 «НОЧНЫЕ ИГРЫ» 18+

ТНТ

08.00 КОМЕДИ КЛАБ 16+
09.00 “БАРМЕН” 16+
11.00 “САШАТАНЯ” 16+
13.00, 17.10 “ПОЛИЦЕЙСКИЙ С РУБЛЕВКИ” 16+
22.00 “ПРОЕКТ “АННА НИКОЛАЕВНА” 16+
23.05 КОМЕДИ КЛАБ 16+
01.05 “САМЫЙ ЛУЧШИЙ ФИЛЬМ” 18+
03.05 COMEDY WOMAN 16+

МАТЧ!

11.00 ТАЙНЫ БОЕВЫХ ИСКУССТВ. ФРАНЦИЯ 16+
11.55, 13.55, 16.00, 18.00, 23.10, 03.00 НОВОСТИ
12.00, 17.20, 23.45 ВСЕ НА МАТЧ!
14.00 ДАКАР 0+
14.30 «БРЭК» 0+
14.45, 16.05 «КОНОР МАКГРЕГОР» 16+
16.50 СМЕШАННЫЕ ЕДИНОБОРСТВА. ACA. 16+
18.05, 21.05 БИАТЛОН. КУБОК МИРА.
20.10, 22.35 ЛЫЖНЫЙ СПОРТ. «ТУР ДЕ СКИ».
23.15 АНГЛИЙСКИЙ АКЦЕНТ 12+
00.30 ПРОФЕССИОНАЛЬНЫЙ БОКС. ЛИГА СТАВОК КУБОК

9, СУББОТА

ПЕРВЫЙ КАНАЛ

05.05, 06.10 “ОСОБЕННОСТИ НАЦИОНАЛЬНОЙ ОХОТЫ В ЗИМНИЙ ПЕРИОД” 16+
06.00, 10.00, 12.00, 21.00 НОВОСТИ
06.25 “НОВОГОДНИЙ РЕМОНТ” 16+
08.00 ДОБРОЕ УТРО
10.10 ЖИЗНЬ ДРУГИХ 12+
11.05 ВИДЕЛИ ВИДЕО? 6+
12.20 “СУЛТАН МОЕГО СЕРДЦА” 16+
15.15 УГАДАЙ МЕЛОДИЮ 12+
16.05 ЛЕДНИКОВЫЙ ПЕРИОД 0+
19.30, 21.20 СЕГОДНЯ ВЕЧЕРОМ 16+
23.10 “ИСПЫТАНИЕ НЕВИНОВНОСТЬЮ” 16+
00.50 “КАК ВЫЙТИ ЗАМУЖ ЗА МИЛЛИОНЕРА” 12+
02.15 НАЕДИНЕ СО ВСЕМИ 16+

РОССИЯ 1

05.00 “ДОЯРКА ИЗ ХАЦАПЕТОВКИ” 12+
08.05 “СВАТЫ” 12+
10.10 СТО К ОДНОМУ 12+
11.00, 20.00 ВЕСТИ
11.15 СМОТРЕТЬ ДО КОНЦА 12+
12.20 ДОКТОР МЯСНИКОВ 12+
13.20 “СОСЕДИ” 16+
18.00 ПРИВЕТ, АНДРЕЙ! 12+
21.00 “ФЕРМЕРША” 12+
01.10 “ЛЮБОВЬ НЕЖДАННАЯ НАГРЯНЕТ” 12+

НТВ

05.40 “ВИЖУ-ЗНАЮ” 16+
09.00, 11.00, 17.00, 20.00 СЕГОДНЯ
09.20, 11.20 “ПАУТИНА” 16+
13.40, 17.20, 20.25 “ПЁС” 16+
00.00 МАСКА 12+
02.30 “MBAND” 12+

КУЛЬТУРА ТЕЛЕКАНАЛ

07.30, 18.30 ПЕШКОМ... 12+
08.05 М/Ф 12+
09.20, 02.15 “СКАЗАНИЕ О ЗЕМЛЕ СИБИРСКОЙ” 6+
11.00 ОБЫКНОВЕННЫЙ КОНЦЕРТ 12+
11.30 РУССКИЙ ПЛАКАТ 12+
11.45 “КУБАНСКИЕ КАЗАКИ”
13.30 “АРХЕОЛОГИЯ. ИСТОРИЯ С ЛОПАТОЙ” 12+
14.00, 01.20 “ПРИМАТЫ” 12+
14.55 ЛИБРЕТТО 12+
15.10 “АРАБЕЛА” 12+
16.40 ТЕ, С КОТОРЫМИ Я... БОРИС ГРЕБЕНЩИКОВ 12+
17.10 ФЕСТИВАЛЬ 12+
19.00 “ВЛАСТЬ НАД КЛИМАТОМ” 12+
19.45, 20.25 “ЗИМНИЙ ВЕЧЕР В ГАГРАХ” 12+
21.55 КРАСИВАЯ ПЛАНЕТА 12+
22.15 “QUEEN И БЕЖАР. БАЛЕТ ВО ИМЯ ЖИЗНИ” 12+
23.15 “ХОРОШИЙ СОСЕД СЭМ” 12+

ТВЦ

06.50 «ВОЛШЕБНИК» 16+
08.30 ПРАВОСЛАВНАЯ ЭНЦИКЛОПЕДИЯ 6+
08.55 «ПО СЕМЕЙНЫМ ОБСТОЯТЕЛЬСТВАМ» 12+
11.50 «ЕВГЕНИЙ СТЕБЛОВ. ВЫ МЕНЯ СОВСЕМ НЕ ЗНАЕТЕ» 12+
12.40 «ИМЕНИНЫ» 0+
14.45, 15.45 «ТРИ СЧАСТЛИВЫХ ЖЕНЩИНЫ» 12+
15.30, 22.40 СОБЫТИЯ
18.55 «ПОСЛЕДНИЙ ХОД КОРОЛЕВЫ» 12+
22.55 «ВЕЧНОЕ СВИДАНИЕ» 12+
01.00 «МУСЛИМ МАГОМАЕВ. ПОСЛЕДНИЙ КОНЦЕРТ» 12+
01.50 «ПОСЛЕДНЯЯ ПЕРЕДАЧА. ТРАГЕДИИ ЗВЁЗД ГОЛУБОГО ЭКРАНА» 12+
02.30 «ЮРИЙ НАГИБИН. ДВОЙНАЯ ИГРА» 12+

5 ПЯТЫЙ КАНАЛ

06.00 “ДЕТЕКТИВЫ” 16+
09.05 “ПУРГА” 0+
11.00 “СЛЕД” 16+
23.00 “ПРЯТКИ” 16+

ЗВЕЗДА

06.50, 09.15 “12 СТУЛЬЕВ” 0+
09.00, 14.00, 19.00 НОВОСТИ
10.00 ЛЕГЕНДЫ ЦИРКА 6+
10.25 ЛЕГЕНДЫ ТЕЛЕВИДЕНИЯ 12+
11.10 “ЗАГАДКИ ВЕКА” 12+
12.00 ФИНАЛ ЮНАРМЕЙСКОЙ ЛИГИ КВН- 2020 Г 6+
13.30 КРУИЗ-КОНТРОЛЬ 6+
14.15 СССР. ЗНАК КАЧЕСТВА 12+
15.00, 19.15 “ГРАФ МОНТЕ-КРИСТО” 12+
23.15 “ДОБРОВОЛЬЦЫ” 0+
01.10 “ЧУЖАЯ РОДНЯ” 0+

РЕН

06.00 НЕВЕРОЯТНО ИНТЕРЕСНЫЕ ИСТОРИИ 16+
07.05 “ХОТТАБЫЧ” 16+
08.50 “СУПЕРБОБРОВЫ” 12+
10.40 “СУПЕРБОБРОВЫ. НАРОДНЫЕ МСТИТЕЛИ” 12+
12.20 “БЕЛОСНЕЖКА И ОХОТНИК” 16+
14.45 “ВАЛЕРИАН И ГОРОД ТЫСЯЧИ ПЛАНЕТ” 12+
17.25 “АЛИТА. БОЕВОЙ АНГЕЛ” 16+
19.55 “ГЕРАКЛ” 12+
21.45 “БОГИ ЕГИПТА” 16+
00.15 “ИГРА ПРЕСТОЛОВ” 16+

Домашний

06.30 ПЯТЬ УЖИНОВ 16+
07.05 “Я ТЕБЯ НАЙДУ” 16+
11.15, 02.10 “ЛЮБОВЬ - НЕ КАРТОШКА” 16+
19.00 “ЛЮБОВЬ ПРОТИВ СУДЬБЫ” 16+
23.15 “НЕ МОГУ СКАЗАТЬ “ПРОЩАЙ” 12+
1.10 “ПРЕДСКАЗАНИЯ. 2021” 16+

СТС

07.00 ЕРАЛАШ 0+
07.15 МУЛЬТСЕРИАЛЫ 0+
09.00 ДЕТКИ-ПРЕДКИ 12+
10.00 ПРОСТО КУХНЯ 12+
11.00 ШОУ «УРАЛЬСКИХ ПЕЛЬМЕНЕЙ» 16+
12.05 «РОЖДЁННЫЙ СТАТЬ КОРОЛЁМ» 6+
14.35 «ГАРРИ ПОТТЕР И ДАРЫ СМЕРТИ» 16+
20.00 «ДЕВЯТАЯ» 16+
22.00 «ФАНТАСТИЧЕСКИЕ ТВАРИ И ГДЕ ОНИ ОБИТАЮТ» 12+
00.40 РУССКИЕ НЕ СМЕЮТСЯ 16+
01.40 «НАПРЯГИ ИЗВИЛИНЫ» 16+

ТНТ

08.00 ТНТ MUSIC 16+
08.30 ТНТ. GOLD 16+
09.05 «ЖЕНИХ» 12+
11.00 «САШАТАНЯ» 16+
13.00 «МИР! ДРУЖБА! ЖВАЧКА!» 16+
22.00 «ПРОЕКТ «АННА НИКОЛАЕВНА» 16+
23.05, 00.05 КОМЕДИ КЛАБ 16+
01.05 «САМЫЙ ЛУЧШИЙ ФИЛЬМ 2» 16+

МАТЧ!

11.00 ТАЙНЫ БОЕВЫХ ИСКУССТВ. ИНДОНЕЗИЯ 16+
11.55, 13.55, 16.00, 19.20, 22.50, 03.30 НОВОСТИ
12.00, 18.50 ВСЕ НА МАТЧ!
14.00 ДАКАР 0+
14.30 «УТЁНОК, КОТОРЫЙ НЕ УМЕЛ ИГРАТЬ В ФУТБОЛ» 0+
14.45, 16.05 «КРОВАВЫЙ СПОРТ» 16+
16.45 СМЕШАННЫЕ ЕДИНОБОРСТВА. ONE FC. 16+
17.30, 20.25 ЛЫЖНЫЙ СПОРТ. «ТУР ДЕ СКИ».
19.25, 21.45 БИАТЛОН. КУБОК МИРА.
22.55 ХОККЕЙ. КХЛ. «АВАНГАРД»-- «МЕТАЛЛУРГ»
01.25 ФУТБОЛ. «АРСЕНАЛ» - «НЬЮКАСЛ».

10, ВОСКРЕСЕНЬЕ

ПЕРВЫЙ КАНАЛ

06.00, 10.00, 12.00, 21.00 НОВОСТИ
06.10 “ЗА ПЯТЬ МИНУТ ДО ЯНВАРЯ” 12+
10.10 ЖИЗНЬ ДРУГИХ 12+
11.05 ВИДЕЛИ ВИДЕО? 6+
12.20 “СУЛТАН МОЕГО СЕРДЦА” 16+
15.15 УГАДАЙ МЕЛОДИЮ 12+
16.05 ЛЕДНИКОВЫЙ ПЕРИОД 0+
19.15 ЛУЧШЕ ВСЕХ! 0+
21.20 ТРИ АККОРДА 16+
23.20 “ИСПЫТАНИЕ НЕВИНОВНОСТЬЮ” 16+
01.00 “ДАВАЙ ЗАЙМЕМСЯ ЛЮБОВЬЮ” 12+
02.55 НАЕДИНЕ СО ВСЕМИ 16+

РОССИЯ 1

05.00 «ДОЯРКА ИЗ ХАЦАПЕТОВКИ-3» 16+
08.05 «СВАТЫ» 12+
10.10 СТО К ОДНОМУ 12+
11.00, 20.00 ВЕСТИ
11.15 ПАРАД ЮМОРА 16+
13.30 «СОСЕДИ-2» 12+
18.00 ПРИВЕТ, АНДРЕЙ! 12+
22.00 «ЭКИПАЖ» 18+
00.55 «ОХОТА НА ПИРАНЬЮ» 16+

НТВ

05.50 “ПАСЕЧНИК” 16+
09.00, 11.00, 17.00, 20.00 СЕГОДНЯ
09.20 У НАС ВЫИГРЫВАЮТ! 12+
11.20 ЛЕГЕНДЫ СПОРТА 12+
13.10, 17.20, 20.25 “ПЁС” 16+
23.25 МАСКА 12+
02.05 “НОЛЬ” 16+

КУЛЬТУРА ТЕЛЕКАНАЛ

07.30 ПЕШКОМ... 12+
08.05 МУЛЬТФИЛЬМЫ 12+
09.25, 14.55 ЛИБРЕТТО 12+
09.40, 02.00 “ВРАТАРЬ” 0+
10.55 ОБЫКНОВЕННЫЙ КОНЦЕРТ 12+
11.25, 12.05 “ЗИМНИЙ ВЕЧЕР В ГАГРАХ” 12+
13.30 “АРХЕОЛОГИЯ. ИСТОРИЯ С ЛОПАТОЙ” 12+
14.00, 01.05 “ПРИМАТЫ” 12+
15.10 “АРАБЕЛА” 12+
16.40 ТЕ, С КОТОРЫМИ Я... СТРАНИЦЫ ВГИКОВСКОЙ ЖИЗНИ 12+
17.10 ТОРЖЕСТВЕННОЕ ЗАКРЫТИЕ XXI ТЕЛЕВИЗИОННОГО КОНКУРСА “ЩЕЛКУНЧИК” 12+
18.45 КРАСИВАЯ ПЛАНЕТА 12+
19.00 “КУДА ВЕДУТ ЖЕЛЕЗНЫЕ ДОРОГИ” 12+
19.45 “ЗА СПИЧКАМИ” 12+
21.20 “КАСТУСЯ И ВИТАЛИЙ” 12+
23.00 “ДЖОНАТАН СТРЕНДЖ И МИСТЕР НОРРЕЛЛ” 12+
03.10 МУЛЬТФИЛЬМЫ ДЛЯ ВЗРОСЛЫХ 18+

ТВЦ

06.50 «МОСКОВСКАЯ ПЛЕННИЦА» 12+
08.40 «ОСТОРОЖНО, БАБУШКА!» 0+
10.20 «МОЯ ЗВЕЗДА» 0+
14.30 СОЛО ДЛЯ ТЕЛЕФОНА С ЮМОРОМ 12+
15.30, 22.40 СОБЫТИЯ
15.45 ПЕТРОВКА, 38 16+
15.55 «НА ЭКРАН - ЧЕРЕЗ ПОСТЕЛЬ» 16+
16.55 ПРОЩАНИЕ. АЛЕКСАНДР АБДУЛОВ 16+
17.50 «ЛЮДМИЛА ГУРЧЕНКО. БРАЧНЫЙ МАРАФОН» 16+
18.40 «ПЛОХАЯ ДОЧЬ» 12+
22.55 «МУСОРЩИК» 16+
00.50 «МОЙ ЛЮБИМЫЙ ПРИЗРАК» 12+
02.40 «ВСЕЛЕНСКИЙ ЗАГОВОР» 12+

5 ПЯТЫЙ КАНАЛ

06.00 «ПЯТНИЦКИЙ» 16+
10.00 «НАПАРНИКИ. ЛИЦО СО ШРАМОМ» 16+
10.50 «НАПАРНИКИ. НЕПРОЩЕННЫЙ» 16+
11.40 «НАПАРНИКИ. СМЕРТЬ ЕЙ К ЛИЦУ» 16+
12.30 «НАПАРНИКИ. БЭТМЕН» 16+
13.20 «КУБА. ЛИЧНОЕ ДЕЛО» 16+

ЗВЕЗДА

07.00, 14.15 “ОРУЖИЕ ПОБЕДЫ” 6+
07.30 “НЕЖНЫЙ ВОЗРАСТ” 16+
09.00, 14.00, 19.00 НОВОСТИ
09.15 “ТРАКТИР НА ПЯТНИЦКОЙ” 0+
10.55 ВОЕННАЯ ПРИЕМКА 6+
11.40 СКРЫТЫЕ УГРОЗЫ 12+
12.25 “СЕКРЕТНЫЕ МАТЕРИАЛЫ” 12+
13.15 КОД ДОСТУПА 12+
14.40 “ПОБЕГ” 16+
17.05 “ТИХАЯ ЗАСТАВА” 16+
19.15 “ЛЕГЕНДЫ СОВЕТСКОГО СЫСКА” 16+
22.35 “ГРАФ МОНТЕ-КРИСТО” 12+

РЕН

06.00 «ИГРА ПРЕСТОЛОВ» 16+
02.15 «ВАЛЕРИАН И ГОРОД ТЫСЯЧИ ПЛАНЕТ» 12+
04.30 САМЫЕ ШОКИРУЮЩИЕ ГИПОТЕЗЫ 16+

Домашний

06.30, 01.20 «ПРЕДСКАЗАНИЯ. 2021» 16+
07.30 «МУЖЧИНА В МОЕЙ ГОЛОВЕ» 16+
10.00 «ПРИНЦЕССА-ЛЯГУШКА» 16+
13.55 «ПРИВИДЕНИЕ» 16+
16.35 «ЗА БОРТОМ» 12+
19.00 «ЛЮБОВЬ ПРОТИВ СУДЬБЫ» 16+
23.10 «ДВЕНАДЦАТЬ ЧУДЕС» 12+
02.20 «ЛЮБОВЬ - НЕ КАРТОШКА» 16+

СТС

07.00 ЕРАЛАШ 0+
07.15 МУЛЬТСЕРИАЛЫ 6+
09.00 ДЕТКИ-ПРЕДКИ 12+
10.00 “ШРЭК-4D” 6+
10.10 “ДОМ” 6+
12.00 “МИНЬОНЫ” 6+
13.45 “ГАДКИЙ Я” 6+
15.40 “ГАДКИЙ Я-2” 6+
17.35 “ГАДКИЙ Я-3” 6+
19.20 “ФАНТАСТИЧЕСКИЕ ТВА-РИ И ГДЕ ОНИ ОБИТАЮТ” 12+
22.00 “ФАНТАСТИЧЕСКИЕ ТВА-РИ. ПРЕСТУПЛЕНИЯ ГРИН-ДЕ-ВАЛЬДА” 12+
0.40 РУССКИЕ НЕ СМЕЮТСЯ 16+

ТНТ

08.00 ТНТ. GOLD 16+
09.00 “ЗОЛОТОЕ КОЛЬЦО” 16+
11.00 “САШАТАНЯ” 16+
22.00 “ПРОЕКТ “АННА НИКОЛАЕВНА” 16+
23.05 КОМЕДИ КЛАБ 16+
01.05 “САМЫЙ ЛУЧШИЙ ФИЛЬМ 3-ДЭ” 18+
03.10 STAND UP 16+

МАТЧ!

11.00 ТАЙНЫ БОЕВЫХ ИСКУССТВ. МЕКСИКА 16+
11.55, 13.55, 16.00, 18.05, 23.20, 03.00 НОВОСТИ
12.00, 17.25, 21.05 ВСЕ НА МАТЧ!
14.00 МУЛЬТФИЛЬМЫ 0+
14.45, 16.05 “ЛЕВША” 18+
18.10, 21.25 БИАТЛОН. КУБОК МИРА.
19.45, 22.25 ЛЫЖНЫЙ СПОРТ. “ТУР ДЕ СКИ”.
20.35 БИАТЛОН С ДМИТРИЕМ ГУБЕРНИЕВЫМ 12+
23.25 ХОККЕЙ. КХЛ. СКА- ЦСКА
01.55 ПРОФЕССИОНАЛЬНЫЙ БОКС. 16+

В Бурятстат доставили планшеты для проведения Всероссийской переписи населения

В настоящее время Бурятстат завершил приемку и тестирование планшетов, каждый из них был проверен на комплектность, рабочее состояние и прошёл активацию программного обеспечения.

После этого на планшеты будет загружена актуальная адресная база, их привяжут к конкретному счетному или переписному участку, далее технику доставят в города и районы республики.

Поступившая в республику партия состоит из 2387 штук – это количество необходимо для обеспечения планшетами всех переписчиков и контролеров. Планшеты были изготовлены на заводе «Аквариус» в г. Шуя Ивановской области. В комплектацию входит планшетный компьютер, внешний аккумулятор, 2 карты памяти для создания резервного копирования данных переписи, стилус и чехол. А также предусмотрена SIM–карта для автоматической инициализации и синхронизации устройства через сеть Интернет.

На планшеты установлена операционная система «Аврора», благодаря которой все данные переписи будут защищены. Преимущество данной операционной системы в том, что центр ее разработки и поддержки находится в России, сама система полностью независима от западных сервисов. В систему встроены средства защиты от несанкционированного доступа. Система внесена в реестр отечественного программного обеспечения, а также сертифицирована в ФСБ.

Кроме того, на планшетный компьютер установлено мобильное приложение переписчика «ВПН-2020», в которое загружены электронные переписные листы (ЭПЛ). ЭПЛ включают в себя вопросы Программы предстоящей переписи населения, а также пояснения к ним. Навигация по вопросам устроена таким образом, что возможность пропустить вопрос или ошибочно задать его члену домохозяйства, для которого он не предназначен, исключена.

Благодаря своим техническим характеристикам изделие обеспечит переписному персоналу комфортные условия труда, а также сократит сроки обработки информации.

Прибайкальская районная администрация.

Медицина должна быть доступной

И это не только слова... В районе построены и открыты пять фельдшерско-акушерских пунктов

Сегодня много говорится о равной доступности медицины для городских и сельских жителей. Поэтому из бюджета тратятся значительные средства на ремонт, комплектацию, строительство медицинских учреждений в сельской глубинке.Дождались открытия новых модульных ФАПов и жители Прибайкальского района. 26 декабря в д. Таловка, в селах Троицкое, Покровка, Карымск, Гремячинск торжественно открыли новые медицинские учреждения.

В новых типовых зданиях имеются кабинет приёма, совмещённый со смотровым, процедурный кабинет, совмещённый с прививочным, помещение для хранения лекарств с небольшим холодильником, раздевалка для медика. ФАПы укомплектованы аппаратами ЭКГ, тонометрами для измерения внутриглазного давления, пульсоксиметрами и другой аппаратурой.

Глава района С.А. Семенов выступил со словами поздравлений, обращаясь к жителям с. Карымск.

– Несмотря на сложности с бюджетом, реализуется программа обеспечения сел доступной медициной. Эта работа идет при поддержке фракции «Единая Россия». Сегодня еще многие села нашего района нуждаются в новых медицинских учреждениях. И ваш старый медпункт находился в ненадлежащем состоянии, поэтому было принято решение о строительстве нового. Сегодня можно с уверенностью сказать, что приоритеты государства выдержаны, данные обязательства тоже. Я желаю вам здоровья, желаю, чтобы вы приходили сюда только на профилактику. Благополучия и успехов в работе вашему фельдшеру.

К поздравлениям со столь значимым событием присоединилась О.И. Тутаева, глава Турунтаевского поселения, и пожелала жителям Карымска как можно реже сталкиваться с проблемами в сфере здравоохранения.

Также прозвучали поздравления главного врача Прибайкальской районной больницы З.Б. Жамбалова, депутата районного Совета депутатов Б.Ф. Перелыгина на открытии Гремячинской амбулатории.

- Это действительно знаковое событие, как для медицинских работников, так и для жителей села. За этот год было построено 5 ФАПов в нашем районе. Финансовые проблемы были и остаются. Но сегодня праздник, и то, как нам удалось справиться с проблемами и трудностями, пусть остается в прошлом. Комфортные условия, прежде всего, должны быть созданы для медицинских работников, ведь они 80% своего времени проводят на работе. Я хочу сказать слова благодарности всем, кто принимал участие в этом деле: администрации района и села, Совету депутатов района и моим коллегам - медицинским работникам. Только совместная работа позволит и в других населенных пунктах возвести такие прекрасные медицинские учреждения, - отметил Зоригто Балдоржиевич.

Открытие ФАПа в д. Таловка.

Депутат районного Совета О.В. Бурбина вручает подарок фельдшеру ??. Дегтярёвой.

На открытие ФАПов в д. Таловка и с. Троицк приехали зам. главы по развитию территорий Г.В. Осипова, зам. главного врача Ильинской участковой больницы А.Д. Чиропов, главы поселений, депутат райсовета О.В. Бурбина.

Г.В. Осипова отметила значимость открытия новых, современных ФАПов для жителей.

- Теперь появилась возможность получать медицинскую помощь в комфортных условиях. Особенно это важно для граждан пожилого возраста и детей.

Больше всего открытию новых ФАПов были рады, конечно же, жители этих сел. От имени всего населения слова благодарности выразили главы поселений.

– Медицинский вопрос стоял давно и остро, мы искали разные варианты, хотели ремонтировать старое здание. Но нам повезло, было принято решение о строительстве модульного ФАПа. Спасибо всем, кто помогал сбыться нашей мечте, -сказала Любовь Петровна Кожевникова.

Символическую красную ленту разрезали Г.В. Осипова, глава поселения Л.П. Кожевникова и ныне работающий фельдшер. Затем медицинские работники пригласили на экскурсию всех присутствующих в здание ФАПа. На пороге их встречали хлебом-солью.

Благодарность и благопожелания звучали от главы поселения О.Н. Саламаха на открытии ФАПа в с. Троицк и от местных жителей. Кульминацией всего торжественного мероприятия стало вручение символического ключа от нового ФАПа.

- Неужели дожили? Неужели появились у нас эти красивые, светлые, благоустроенные ФАПы? – спрашивали друг друга пенсионерки и вспоминали, сколько десятков лет назад были построены старые бревенчатые здания.

В с. Покровка ФАП торжественно открыли первый заместитель главы района А.А. Жилин, глава поселения С.П. Арефьев и другие. В поздравительном слове А.А. Жилин отметил, что теперь у сельчан появился светлый, тёплый, уютный модульный ФАП, отвечающий всем требованиям и санитарным нормам, укомплектованный всеми необходимыми инструментами и оборудованием, позволяющим вести приём пациентов не только фельдшерам, но и мобильным бригадам врачей.

Пусть каждый пациент найдет в этих стенах понимание и доброту, обретет здоровье на долгие годы.

С новосельем, ФАПы!

Елена ШИШОВА.

Делаем сказку

Дом культуры в Ильинке готов к встрече Нового года и Рождества

В каждой семье, каждом коллективе готовятся к этому зимнему торжеству.

В преддверии Нового года все взрослые хотят создать для детей сказку. Погрузить их в атмосферу праздника. Да и сами получают огромное удовольствие, наряжая ёлку.

Ильинский культурно-информационный центр совместно с ТОСами «Планета детства», «Рамада» и Николаем Геннадьевичем Тараховским (на снимке справа), скульптором снеговых фигур, воплотителем наших идей, смастерили на прилегающей к Дому культуры территории городок со сказочными героями. А также оформили к Новому году свой Дом культуры.

В каждую работу, особенно снеговые скульптуры, вложено много труда и старания. Снег собирали со всей территории вокруг Дома культуры. В других работах каждый проявил своё творчество, фантазию, талант. Удалось уловить настроение всех приятных моментов из жизни.

Благодарим всех участников за работу, за праздничное новогоднее настроение, которое зарядило жителей нашего села, детей и взрослых на период новогодних и рождественских праздников в столь тяжелый для нас период.

Поздравляем всех с наступающим Новым годом и Рождеством! От всей души желаем крепкого здоровья, оптимизма, мира и радости односельчанам и жителям района!

Коллектив МБУ «Ильинский КИЦ».

«Любимому Прибайкалью посвящается»

В канун празднования юбилейный даты Управлением образования проведена огромная организаторская работа. Были объявлены многочисленные конкурсы, сняты видеоролики и создан фильм.

Итоги творческой акции **«Мне выпала честь жить в Прибайкалье»** - природа района, знаменитые люди, родное село, история развития и становления Прибайкальского района.

В номинации **«Стихи и проза»** (авторское произведение, произведение других авторов) подано 115 заявок. Призерами стали 46 участников. По материалам конкурса создан видеофильм. «Любимому Прибайкалью посвящается!».

В номинации **«Вокал»** (песни о малой родине) заявки отправили 22 участника, призеров - 19.

На конкурс **«Сувениры Прибайкалья»** были представлены поделки из природного материала, художественная обработка ткани, бумагопластика.

В номинации **«Изобразительное искусство»** (живопись, графика, пейзаж, пастель, портрет, декоративно-прикладное искусство) поступила 141 работа, из них 31 получила призы. ИЗО - 83 работы, призеров 39.

Турунтаевская и Ильинская детские спортивные школы подготовили видеоматериал, в котором лучшие спортсмены Прибайкальского района, добившиеся высоких результатов в разных видах спорта, поздравляют любимый район с 80-летним юбилеем. Видеопоздравление можно посмотреть на сайтах этих учреждений

Районный конкурс **«На лучшую страницу к 80-летию района на сайтах образовательных учреждений»** ставил перед собой цель - создание условий для совершенствования и развития патриотического воспитания, формирования социально-активной личности гражданина и патриота, обладающего чувством гражданского достоинства, любви к своему краю; выявление и поддержка творчески работающих коллективов образовательных учреждений на страницах сайта. Конкурс проходил с 1 сентября по 8 декабря 2020 года. Участие приняли все 37 образовательных организаций района - 17 школ, 16 детских садов, 4 учреждения дополнительного образования. Экспертная комиссия определила, что абсолютным победителем стал Зырянский детский сад «Одуванчик».

Со 2 по 3 декабря в преддверии 80-летия со дня основания Прибайкальского района и завершая мероприятия, посвященные Году Памяти и Славы, впервые была проведена районная краеведческая конференция **«Их подвиг бессмертен»**. Учредителями выступили Управление образования и архивный отдел районной администрации. Всего было представлен 21 проект от 14 школ района (23 участника). Экспертному жюри в составе: Вылковой О.Ю., специалиста-консультанта по ДО и ВР Управления образования, Салагиной Л.И., ведущего специалиста районного архива, Суворовой Н.М., заведующей районным краеведческим музеем, Шульгиной О.А., заместителя директора районной гимназии по воспитательной работе предстояло определить победителей, предварительно ознакомившись с проектными работами детей и заслушав, как они их защищали.

Секция «Их именами названы улицы»: диплом 1 степени – Прасковья Шульгина (Зырянская школа, 199 баллов), диплом 2 степени – Наталья Егорова (Коменская школа, 188 баллов), диплом 3 степени – Антонина Ганиева, Антон Попов (Гремячинская школа, 186 баллов).

Секция «Памятники, как память о героях войны»: диплом 1 степени – Александра Кислова (Татауровская школа, 181 балл), диплом 2 степени – Надежда Засухина (Нестеровская школа, 179 баллов), диплом 3 степени – Владислава Шек (Коменская школа, 176 баллов).

Секция «Проекты» - диплом 1 степени Дарья Кудряшова (Турунтаевская гимназия, 182 балла), диплом 2 степени – Анастасия Бурдуковская (Горячинская школа, 175 баллов), диплом 3 степени – Анастасия Хангалова (Ильинская школа, 173 балла).

Победители получили дипломы, а остальным участникам будут направлены грамоты за участие. Кроме того, всем вручили памятные сувениры с эмблемой Прибайкальского района в честь его 80-летнего юбилея.

В целях повышения заинтересованности обучающихся вопросами краеведения, вклада школы в историю района и своего населённого пункта, формирования активной гражданской позиции, развития информационной культуры с 1 октября начался районный конкурс школьных газет **«Наша школа в истории района: вчера, сегодня, завтра»**, посвященного 80-летию Прибайкальского района. В конкурсе приняли участие 14 образовательных организаций. Все участники получили дипломы, памятные сувениры. Победителем стала школьная газета «Спектр» (Таловская школа), на втором месте – «Школьные вести» (Турунтаевская школа №1) и замыкает тройку победителей – школьная газета «ЛИК» (Татауровская школа).

Управлением образования были подготовлены поздравительные открытки к 80-летнему юбилею Прибайкальского района и в течение декабря 2020 вручены жителям нашего района

В рамках празднования 80-летия района 28 декабря состоялось торжественное вручение паспортов 9 гражданам Российской Федерации, достигшим 14-летнего возраста, отличникам, активистам, спортсменам, обучающимся в Ильинской, Коменской, Турунтаевской №1 школах и Турунтаевской районной гимназии. Торжественное вручение прошло в Турунтаевском Доме детского творчества. Паспорта вручали глава МО «Прибайкальский район» Сергей Александрович Семенов, начальник отдела МВД России по Прибайкальскому району, подполковник полиции Григорий Александрович Смирнов, начальник отделения по вопросам миграции, майор полиции Юлия Николаевна Сапунова. Также ребятам были вручены памятные призы и сладкие подарки.

Управление образования.

Лучшее новогоднее оформление

Конкурс

Подведены итоги

В номинации «Лучшее оформление жилых домов» :

1 место заняла Вильмова Валентина Николаевна с. Гурулево (на снимке внизу).

2 место заняли Подложнюк Мария Михайловна, с. Кика и Устьянцева Галина Петровна , с. Итанца.

3 место занял многоквартирный жилой дом № 13 1-й квартал с. Турунтаево.

В номинации «Лучшее оформление торговых точек»:

1 место – ИП Истомина Ирина Николаевна, с. Нестерово магазин «Продукты».

2 место – ИП Родионов Павел Евгеньевич, с. Турунтаево, супермаркет «Спутник».

В номинации «Лучшее оформление ТОСов»:

1 место – ТОС «Золотая рыбка», с. Лиственничное (на снимке справа).

2 место – ТОС «Боровичок», с. Покровка.

3 место – ТОС «Надежда», с. Гурулево и ТОС «Виват, Мостовка», с. Мостовка.

В номинации «Лучшее оформление организаций»:

1 место – Таловская школа, (материал см. на 10 стр).

2 место – ГБУСО «Прибайкальский социально-реабилитационный центр для несовершеннолетних».

3 место – МДОУ «Зырянский детский сад «Одуванчик».

За оригинальность идеи в оформлении прилегающей территории клуба в рамках празднования 75 летия Великой Отечественной войны, хочется отметить ТОС «Современник». В оригинальности оформления окон хочется отметить Таловский КИЦ, выражаем искреннюю признательность и благодарность за проведенную работу.

Победители и номинанты конкурса будут награждены благодарственными письмами и памятными подарками.

Ирина МИХАЙЛОВА, специалист районной администрации.

РАЙОННЫЙ СОВЕТ ДЕПУТАТОВ РЕШЕНИЕ *от 25 декабря 2019 г. № 92*
«О внесении изменений в решение от 25 декабря 2018 г. № 21 «О бюджете МО «Прибайкальский район» на 2019 г. и плановый период 2020 и 2021 г.г.» ПРОДОЛЖЕНИЕ НАЧ. №12-51

Приложение 12 к решению районного Совета депутатов от 25 декабря 2019 года №92
Ведомственная структура расходов бюджета МО «Прибайкальский район» на 2019 год (тыс. рублей)

Расходы на обесп. деятельности (оказание услуг) МУ (уч- метод. кабинеты, центр. бухгалтерии)-т/топливо	913	11	02	99 9 00 32970	244	100,00
Представительный орган местного самоуправления Прибайкальский районный Совет депутатов	**917**					**1 014,30**
Общегосударственные вопросы	917	01				961,50
Функционирование законодательных (представительных) органов госвласти и представ. органов МО	917	01	03			961,50
Непрограммные расходы	917	01	03	99 0 00 00000		961,50
Непрограммные расходы бюджета муниципального образования «Прибайкальский район»	917	01	03	99 9 00 00000		961,50
За достижение показателей деятельности органов исполнительной власти Республики Бурятия	917	01	03	99 9 00 55500		3,00
Фонд оплаты труда государственных (муниципальных) органов	917	01	03	99 9 00 55500	121	2,30
Взносы по обяз. соцстрах. на выплаты денеж. содержания и иные выплаты работникам гос. (мун.) органов	917	01	03	99 9 00 55500	129	0,70
Руководство и управление в сфере установленных функций органов местного самоуправления	917	01	03	99 9 00 81000		949,60
Расходы на обеспечение функций органов местного самоуправления	917	01	03	99 9 00 81020		885,90
Фонд оплаты труда государственных (муниципальных) органов	917	01	03	99 9 00 81020	121	677,90
Иные выплаты персоналу	917	01	03	99 9 00 81020	122	4,50
Взносы по обяз. соцстрах. на выплаты денеж. содержания и иные выплаты работникам гос. (мун.) органов	917	01	03	99 9 00 81020	129	202,30
Расходы на обесп. деятельности (оказание услуг) МУ (уч-метод. кабинеты, цент/бухгалтерии)-т/ топливо	917	01	03	99 9 00 81020	244	1,10
Уплата иных платежей	917	01	03	99 9 00 81020	853	0,10
Расходы, связанные с осуществлением депутатских полномочий	917	01	03	99 9 00 81040		63,70
Иные выплаты, за искл. ФОТ государственных (муниципальных) органов, лицам, привлекаемым согласно законодательству для выполнения отдельных полномочий	917	01	03	99 9 00 81040	123	51,80
Расходы на обесп. деятельности (оказание услуг) МУ (уч-метод. кабинеты, центр. бухгалтерии)-т/топливо	917	01	03	99 9 00 81040	244	11,90
Исполнение расходных обязательств муниципальных районов (городских округов)	917	01	03	99 9 00 S2160		8,90
Исполнение расходных обязательств муниципальных районов (городских округов)-оплата труда	917	01	03	99 9 00 S2161		6,80
Фонд оплаты труда государственных (муниципальных) органов	917	01	03	99 9 00 S2161	121	6,80
Исполнение расходных обязательств мун. районов (городских округов)-начисление на оплату труда	917	01	03	99 9 00 S2162		2,10
Взносы по обяз. соцстрах. на выплаты ден. содержания и иные выплаты работникам гос. (мун.) органов	917	01	03	99 9 00 S2162	129	2,10
Национальная экономика	917	04				52,80
Связь и информатика	917	04	10			52,80
Непрограммные расходы	917	04	10	99 0 00 00000		52,80
Непрограммные расходы бюджета муниципального образования «Прибайкальский район»	917	04	10	99 9 00 00000		52,80
Информатика	917	04	10	99 9 00 24000		52,80
Закупка товаров, работ, услуг в сфере информационно-коммуникационных технологий	917	04	10	99 9 00 24000	242	52,80
ВСЕГО РАСХОДОВ:						**828 081,50**

Приложение 13 к решению районного Совета депутатов от 25 декабря 2019 года №92
Ведомственная структура расходов бюджета МО «Прибайкальский район» на 2020-2021 г (тыс. рублей)

Наименование	ГРБС	Раз-дел	Под-раз-дел	Целев. статья	Вид рас-хода	Сумма на 2020 г.	Сумма на 2021 г.
Прибайкальская районная администрация	901					26 253,20	27 044,00
Общегосударственные вопросы	901	01				18 228,40	18 929,20
Функционирование высшего должностного лица субъекта РФ и МО	901	01	02			2 483,20	2 579,10
Непрограммные расходы	901	01	02	99 0 00 00000		2 483,20	2 579,10
Непрограммные расходы бюджета муниципального образования «Прибайкальский район»	901	01	02	99 9 00 00000		2 483,20	2 579,10
Руководство и управление в сфере установленных функций органов МСУ	901	01	02	99 9 00 81000		2 483,20	2 579,10
Расходы на обеспечение функционирования высшего должностного лица МО	901	01	02	99 9 00 81010		2 483,20	2 579,10
Фонд оплаты труда государственных (муниципальных) органов	901	01	02	99 9 00 81010	121	1 907,20	1 980,90
Взносы по обяз. соцстрах. на выплаты ден. содерж. и иные выплаты работникам гос. (мун.) органов	901	01	02	99 9 00 81010	129	576,00	598,20
Функц. Прав-ва РФ, высших исп. органов госвласти субъектов РФ, мест. администраций	901	01	04			13 700,00	14 304,80
Непрограммные расходы	901	01	04	99 0 00 00000		13 700,00	14 304,80
Непрограммные расходы бюджета муниципального образования «Прибайкальский район»	901	01	04	99 9 00 00000		13 700,00	14 304,80
Руководство и управление в сфере установленных функций органов МСУ	901	01	04	99 9 00 81000		13 700,00	14 304,80
Расходы на обеспечение функций органов местного самоуправления	901	01	04	99 9 00 81020		13 700,00	14 304,80
Фонд оплаты труда государственных (муниципальных) органов	901	01	04	99 9 00 81020	121	10 369,20	10 832,70
Иные выплаты персоналу гос. (муниципальных) органов, за исключением ФОТ	901	01	04	99 9 00 81020	122	100,00	100,00
Взносы по обяз. соцстрах. на выплаты ден. сод. и иные выплаты работникам гос. (мун.) органов	901	01	04	99 9 00 81020	129	3 131,40	3 271,40
Закупка товаров, работ и услуг в сфере информ.-коммуникационных технологий	901	01	04	99 9 00 81020	242	73,80	74,20
Прочая закупка товаров, работ и услуг для обеспечения гос. (муниципальных) нужд	901	01	04	99 9 00 81020	244	19,60	20,50
Уплата налогов на имущество организаций и земельного налога	901	01	04	99 9 00 81020	851	5,00	5,00
Уплата иных платежей	901	01	04	99 9 00 81020	853	1,00	1,00
Судебная система	901	01	05			9,60	9,70
Непрограммные расходы	901	01	05	99 0 00 00000		9,60	9,70
Непрограммные расходы бюджета муниципального образования «Прибайкальский район»	901	01	05	99 9 00 00000		9,60	9,70
Составление (изменение) списков кандидатов в присяжные заседатели федеральных судов общей юрисдикции в Российской Федерации	901	01	05	99 9 00 51200		9,60	9,70
Прочая закупка товаров, работ и услуг для обеспечения гос. (муниципальных) нужд	901	01	05	99 9 00 51200	244	9,60	9,70
Другие общегосударственные вопросы	901	01	13			2 035,60	2 035,60
МП «Развитие ТОСов в Прибайкальском районе на 2015-2017 г. и на период до 2021 года»	901	01	13	72 0 00 00000		100,00	100,00
Основное мероприятие « Создание условий для объединения граждан на основе ТОСов»	901	01	13	72 0 01 00000		100,00	100,00
Предоставление субсидии вновь образованным ТОСам	901	01	13	72 0 01 01000		50,00	50,00
Прочая закупка товаров, работ и услуг для обеспечения гос. (муниципальных) нужд	901	01	13	72 0 01 01000	244	50,00	50,00
Проведение районных конкурсов «Лучший ТОС в МО «Приб. район» (выделение грантов)	901	01	13	72 0 01 02000		50,00	50,00
Прочая закупка товаров, работ и услуг для обеспечения гос. (муниципальных) нужд	901	01	13	72 0 01 02000	244	50,00	50,00
Непрограммные расходы	901	01	13	99 0 00 00000		1 935,60	1 935,60
Непрограммные расходы бюджета муниципального образования «Прибайкальский район»	901	01	13	99 9 00 00000		1 935,60	1 935,60
Расходы на благотворительные акции, чествование юбиляров	901	01	13	99 9 00 28000		100,00	100,00
Прочая закупка товаров, работ и услуг для обеспечения гос. (муниципальных) нужд	901	01	13	99 9 00 28000	244	100,00	100,00
Расходы на оплату членских взносов	901	01	13	99 9 00 32480		80,60	80,60
Уплата иных платежей	901	01	13	99 9 00 32480	853	80,60	80,60
Расходы на приобретение и изг. призов, сувенирной, поздрав. и подарочной продукции	901	01	13	99 9 00 32520		200,00	200,00
Прочая закупка товаров, работ и услуг для обеспечения гос. (муниципальных) нужд	901	01	13	99 9 00 32520	244	200,00	200,00
Представительские расходы	901	01	13	99 9 00 32530		300,00	300,00
Прочая закупка товаров, работ и услуг для обеспечения гос. (муниципальных) нужд	901	01	13	99 9 00 32530	244	300,00	300,00
Осущ. отдельных госполномочий по уведомительной регистрации коллективных договоров	901	01	13	99 9 00 73100		152,70	152,70
Фонд оплаты труда государственных (муниципальных) органов	901	01	13	99 9 00 73100	121	93,80	93,80
Взносы по обяз. соцстрах. на выплаты ден. содержания и иные выплаты раб. гос. (мун.) органов	901	01	13	99 9 00 73100	129	28,30	28,30
Прочая закупка товаров, работ и услуг для обеспечения гос. (муниципальных) нужд	901	01	13	99 9 00 73100	244	30,60	30,60
Осущ. госполномочий по хранению, комплектованию, учету и использованию архив. документов РБ	901	01	13	99 9 00 73110		838,50	838,50
Фонд оплаты труда государственных (муниципальных) органов	901	01	13	99 9 00 73110	121	573,10	573,10
Взносы по обяз. соцстрах. на выплаты ден. содержания и иные выплаты работникам гос. (мун.) органов	901	01	13	99 9 00 73110	129	173,00	173,00
Закупка товаров, работ, услуг в сфере информационно-коммуникационных технологий	901	01	13	99 9 00 73110	242	37,00	37,00
Прочая закупка товаров, работ и услуг для обеспечения гос. (муниципальных) нужд	901	01	13	99 9 00 73110	244	55,40	55,40
Осущ. госполномочий по созданию и организации деятельности административных комиссий	901	01	13	99 9 00 73120		263,80	263,80
Фонд оплаты труда государственных (муниципальных) органов	901	01	13	99 9 00 73120	121	167,10	167,10
Взносы по обяз. соцстрах. на выплаты ден. содержания и иные выплаты работникам гос. (мун.) органов	901	01	13	99 9 00 73120	129	50,50	50,50
Прочая закупка товаров, работ и услуг для обеспечения гос. (муниципальных) нужд	901	01	13	99 9 00 73120	244	46,20	46,20
Национальная экономика	901	04				1 618,90	1 618,90
Сельское хозяйство и рыболовство	901	04	05			724,00	724,00
Непрограммные расходы	901	04	05	99 0 00 00000		724,00	724,00
Непрограммные расходы бюджета муниципального образования «Прибайкальский район»	901	04	05	99 9 00 00000		724,00	724,00
Субвенция на осуществление отдельного госполномочия по поддержке с/хозяйства	901	04	05	99 9 00 73070		50,00	50,00
Иные субсидии юридическим лицам (кроме некоммерческих организаций), индивидуальным предпринимателям, физическим лицам-производителям товаров, работ, услуг	901	04	05	99 9 00 73070	814	50,00	50,00
Субвенция на администрирование передаваемого отд. госполномочия по поддержке с/х	901	04	05	99 9 00 73080		1,10	1,10
Фонд оплаты труда государственных (муниципальных) органов	901	04	05	99 9 00 73080	121	0,80	0,80
Взносы по обяз. соцстрах. на выплаты ден. содержания и иные выплаты работникам гос. (мун.) органов	901	04	05	99 9 00 73080	129	0,30	0,30
Адм. передаваемого отд. госполномочия по отлову и содержанию безнадзорных д/животных	901	04	05	99 9 00 73200		9,90	9,90
Фонд оплаты труда государственных (муниципальных) органов	901	04	05	99 9 00 73200	121	7,60	7,60
Взносы по обяз. соцстрах. на выплаты ден. содержания и иные выплаты работникам гос. (мун.) органов	901	04	05	99 9 00 73200	129	2,30	2,30
Субвенция на осущ. отд. госполномочия по отлову и содержанию безнадзорных д/животных	901	04	05	99 9 00 73220		663,00	663,00
Прочая закупка товаров, работ и услуг для обеспечения гос. (муниципальных) нужд	901	04	05	99 9 00 73220	244	663,00	663,00
Связь и информатика	901	04	10			642,30	642,30
Непрограммные расходы	901	04	10	99 0 00 00000		642,30	642,30
Непрограммные расходы бюджета МО «Прибайкальский район»	901	04	10	99 9 00 00000		642,30	642,30
Информатика	901	04	10	99 9 00 24000		642,30	642,30

ПРОДОЛЖЕНИЕ В СЛ. №.

Районный Совет депутатов. РЕШЕНИЕ *№115 от 24 марта 2020 года*

«О внесении изменений в решение от 25.12.2019 г. № 93 «О бюджете МО «Прибайкальский район» на 2020 г. и период 2021 и 2022 г.»
ПРОДОЛЖЕНИЕ, НАЧАЛО В НОМЕРЕ 40-51.

Приложение 12 к решению районного Совета депутатов от 24 марта 2020 года № 115
Ведомственная структура расходов бюджета МО «Прибайкальский район» на 2020 год (тыс. рублей)

Жилищно-коммунальное хозяйство	903	05				79 370,3
Жилищное хозяйство	903	05	01			7 075,8
МП «По переселению граждан из аварийного жилфонда, признанного таковым до 1.01.2017 г, до 2019-24 г»	903	05	01	77 0 00 00000		7 075,8
Осн. мероприятие «ФП «Обеспечение устойчивого сокращения непригодного для проживания жилфонда»	903	05	01	77 0 F3 00000		7 075,8
Обесп. мероприятий по переселению граждан из аварийного жилфонда, в т.ч. переселению из аварийного жилфонда, с учетом необходимости развития малоэтаж. жил. строительства за счет средств, поступивших от Фонда содействия реформированию жилищно-коммунального хозяйства	903	05	01	77 0 F367483		6 625,1
Бюджетные инвестиции на приобретение объектов недвижимого имущества в гос. (мун.) собственность	903	05	01	77 0 F367483	412	6 120,9
Уплата иных платежей	903	05	01	77 0 F367483	853	504,2
Обесп. мероприятий по переселению граждан из аварийного жилфонда, в т.ч. переселению из аварийного жилфонда с учетом необходимости развития малоэтажного жилищного строительства за счет средств РБ	903	05	01	77 0 F3 67484		405,6
Бюджетные инвестиции на приобретение объектов недвижимого имущества в гос. (мун.) собственность	903	05	01	77 0 F3 67484	412	374,7
Уплата иных платежей	903	05	01	77 0 F3 67484	853	30,9
Обесп. мероприятий по переселению граждан из аварийного жилфонда, в т.ч. переселению из аварийного жилфонда с учетом необходимости развития малоэтаж. жил. строительства за счет средств мест. бюджета	903	05	01	77 0 F3 6748S		45,1
Бюджетные инвестиции на приобретение объектов недвижимого имущества в гос. (мун.) собственность	903	05	01	77 0 F3 6748S	412	41,8
Уплата иных платежей	903	05	01	77 0 F3 6748S	853	3,3
Коммунальное хозяйство	903	05	02			28 508,6
МП «Компл. развитие ЖКХ, стр-ва, дорожной и градостр. деятельности в районе в 2015-17 г и до 2022 г»	903	05	02	73 0 00 00000		27 493,3
ПП«Комплексное развитие ЖКХ и строительства в Приб. районе в 2015-2017 г. и на период до 2022 г.»	903	05	02	73 1 00 00000		27 493,3
Осн. мероприятие «Повышение эффективности управления в сфере имуществ. и земельных отношений»	903	05	02	73 1 01 00000		27 493,3
Мероприятия в области коммунального хозяйства	903	05	02	73 1 01 22000		4 364,9
Прочая закупка товаров, работ и услуг для обеспечения государственных (муниципальных) нужд	903	05	02	73 1 01 22000	244	4 364,9
Расходы на оплату экспертных услуг	903	05	02	73 1 01 32420		33,0
Прочая закупка товаров, работ и услуг для обеспечения государственных (муниципальных) нужд	903	05	02	73 1 01 32420	244	33,0
Межбюджетные трансферты бюджетам СП из бюджетов муниципальных районов на осуществление части полномочий по решению вопросов местного значения в соответствии с заключенными соглашениями	903	05	02	73 1 01 62010		1 808,2
Иные межбюджетные трансферты	903	05	02	73 1 01 62010	540	1 808,2
Развитие общественной инфраструктуры, капитальный ремонт, реконструкция, строительство объектов образования, физической культуры и спорта, культуры, дорожного хозяйства, ЖКХ	903	05	02	73 1 01 S2140		760,0
Прочая закупка товаров, работ и услуг для обеспечения государственных (муниципальных) нужд	903	05	02	73 1 01 S2140	244	760,0
Обеспечение проектирования и строительства очистных сооружений	903	05	02	73 1 01 S2810		9 444,4
Бюджетные инвестиции в объекты капитального строительства гос. (муниципальной) собственности	903	05	02	73 1 01 S2810	414	9 444,4
Модернизация объектов водоснабжения	903	05	02	73 1 01 S2860		7 014,8
Бюджетные инвестиции в объекты капитального строительства гос. (муниципальной) собственности	903	05	02	73 1 01 S2860	414	7 014,8
Субсидии на стр-во котельной с переводом на эколог. чистые технологии в с. Турунтаево (в т.ч разработка ПСД)	903	05	02	73 1 01 S2900		3 068,0
Бюджетные инвестиции в объекты капитального строительства гос. (муниципальной) собственности	903	05	02	73 1 01 S2900	414	3 068,0
На первоочередные мероприятия по модернизации, капитальному ремонту и подготовке к отопительному сезону объектов коммунальной инфраструктуры, находящейся в муниципальной собственности	903	05	02	73 1 01 S2980		1 000,0
Прочая закупка товаров, работ и услуг для обеспечения государственных (муниципальных) нужд	903	05	02	73 1 01 S2980	244	1 000,0
Непрограммные расходы	903	05	02	99 0 00 00000		1 015,3
Непрограммные расходы бюджета муниципального образования «Прибайкальский район»	903	05	02	99 9 00 00000		1 015,3
Мероприятия в области коммунального хозяйства-твердое топливо	903	05	02	99 9 00 22005		1 015,3
Прочая закупка товаров, работ и услуг для обеспечения государственных (муниципальных) нужд	903	05	02	99 9 00 22005	244	1 015,3
Благоустройство	903	05	03			10 874,7
МП «Формирование комфортной городской среды в МО «Прибайкальский район» на 2018-2022 гг»	903	05	03	75 0 00 00000		10 874,7
Основное мероприятие «Федеральный проект «Формирование комфортной городской среды»	903	05	03	75 0 F2 00000		10 874,7
Реализация программ формирование современной городской среды	903	05	03	75 0 F2 55550		10 874,7
Прочая закупка товаров, работ и услуг для обеспечения государственных (муниципальных) нужд	903	05	03	75 0 F2 55550	244	9 889,5
Иные межбюджетные трансферты	903	05	03	75 0 F2 55550	540	985,2
Другие вопросы в области жилищно-коммунального хозяйства	903	05	05			32 911,2
МП «Компл. развитие ЖКХ, стр-ва, дорожной и градостр. деятельности в районе в 2015-17 г и до 2022 г»	903	05	05	73 0 00 00000		32 911,2
ПП «Комплексное развитие ЖКХ и строительства в Приб. районе в 2015-2017 г. и на период до 2022 г.»	903	05	05	73 1 00 00000		32 911,2
Основное мероприятие «Федеральный проект «Чистая вода»»	903	05	05	73 1 G5 00000		32 911,2
Строительство и реконструкция (модернизация) объектов питьевого водоснабжения	903	05	05	73 1 G5 52430		32 911,2
Бюджетные инвестиции в объекты капитального строительства гос. (муниципальной) собственности	903	05	05	73 1 G5 52430	414	32 911,2
Охрана окружающей среды	903	06				3 535,1
Другие вопросы в области охраны окружающей среды	903	06	05			3 535,1
МП «Комплексное развитие ЖКХ, строительства, дорожной и градостроительной деятельности в Прибайкальском районе в 2015-2017 годах и на период до 2022 года»	903	06	05	73 0 00 00000		3 535,1
ПП «Комплексное развитие ЖКХ и строительства в Приб. районе в 2015-2017 г. и на период до 2022 г.»	903	06	05	73 1 00 00000		3 535,1
Осн. мероприятие «Повышение эффективности управления в сфере имуществ. и земельных отношений»	903	06	05	73 1 01 00000		3 535,1
Субсидия на выполнение расходных обязательств МО на содержание объектов размещения ТКО	903	06	05	73 1 01 S2Д10		1 635,1
Прочая закупка товаров, работ и услуг для обеспечения государственных (муниципальных) нужд	903	06	05	73 1 01 S2Д10	244	1 635,1
Субсидия на выполнение расходных обязательств МО на обустройство объектов размещения ТКО	903	06	05	73 1 01 S2Д20		1 900,0
Прочая закупка товаров, работ и услуг для обеспечения государственных (муниципальных) нужд	903	06	05	73 1 01 S2Д20	244	1 900,0
Физическая культура и спорт	903	11				281,1
Массовый спорт	903	11	02			281,1
Непрограммные расходы	903	11	02	99 0 00 00000		281,1
Непрограммные расходы бюджета муниципального образования «Прибайкальский район»	903	11	02	99 9 00 00000		281,1
Расходы на оплату экспертных услуг	903	11	02	99 9 00 32420		141,1
Прочая закупка товаров, работ и услуг для обеспечения государственных (муниципальных) нужд	903	11	02	99 9 00 32420	244	141,1
Расходы на разработку проектно-сметной документации	903	11	02	99 9 00 32970		140,0
Прочая закупка товаров, работ и услуг для обеспечения государственных (муниципальных) нужд	903	11	02	99 9 00 32970	244	140,0
Муниципальное учреждение Управление образования Прибайкальского района	904					472 271,3
Образование	904	07				467 948,1
Дошкольное образование	904	07	01			107 579,9
МП «Развитие образования в Прибайкальском районе в 2015-2017 годах и на период до 2022 года»	904	07	01	45 0 00 00000		106 469,6
Подпрограмма «Дошкольное образование в Прибайкальском районе в 2015-2017 г и на период до 2022 г»	904	07	01	45 1 00 00000		106 469,6
Основное мероприятие «Развитие дошкольного образования»	904	07	01	45 1 01 00000		106 469,6
Расходы на обеспечение деятельности (оказание услуг) муниципальных учреждений	904	07	01	45 1 01 13000		13 497,6
Расходы на обеспечение деятельности (оказание услуг) детских дошкольных учреждений	904	07	01	45 1 01 13010		4 479,7
Субсидии бюдж. учр-м на финансовое обеспеч. гос. (мун.) задания на оказание гос. (мун.) услуг (работ)	904	07	01	45 1 01 13010	611	4 255,6
Субсидии АУ на финанс. обеспечение гос. (мун.) задания на оказание гос. (мун.) услуг (выполнение работ)	904	07	01	45 1 01 13010	621	224,1
Расходы на обеспечение деятельности (оказание услуг) детских дошкольных учреждений- оплата труда	904	07	01	45 1 01 13011		3 605,0
Субсидии бюдж. учр-м на финансовое обеспеч. гос. (мун.) задания на оказание гос. (мун.) услуг (работ)	904	07	01	45 1 01 13011	611	3 353,8
Субсидии АУ на финанс. обеспечение гос. (мун.) задания на оказание гос. (мун.) услуг (выполнение работ)	904	07	01	45 1 01 13011	621	251,2
Расходы на обесп. деятельности (оказание услуг) детских дошк. учреждений- начисления на оплату труда	904	07	01	45 1 01 13012		1 088,7
Субсидии бюдж. учр-м на финансовое обеспеч. гос. (мун.) задания на оказание гос. (мун.) услуг (работ)	904	07	01	45 1 01 13012	611	1 012,8
Субсидии АУ на финанс. обеспечение гос. (мун.) задания на оказание гос. (мун.) услуг (выполнение работ)	904	07	01	45 1 01 13012	621	75,9
Расходы на обеспечение деятельности (оказание услуг) детских дошкольных учреждений-электроэнергия	904	07	01	45 1 01 13013		2 192,2
Субсидии бюдж. учр-м на финансовое обеспеч. гос. (мун.) задания на оказание гос. (мун.) услуг (работ)	904	07	01	45 1 01 13013	611	2 192,2
Расходы на обеспечение деятельности (оказание услуг) детских дошкольных учреждений-ЖКУ	904	07	01	45 1 01 13014		1 919,2
Субсидии бюдж. учр-м на финансовое обеспеч. гос. (мун.) задания на оказание гос. (мун.) услуг (работ)	904	07	01	45 1 01 13014	611	1 857,4
Субсидии АУ на финанс. обеспечение гос. (мун.) задания на оказание гос. (мун.) услуг (выполнение работ)	904	07	01	45 1 01 13014	621	61,8
Расходы на обеспечение деятельности (оказание услуг) детских дошкольных учреждений- т/топливо	904	07	01	45 1 01 13015		212,8
Субсидии бюдж. учр-м на финансовое обеспеч. гос. (мун.) задания на оказание гос. (мун.) услуг (работ)	904	07	01	45 1 01 13015	611	212,8
Финансовое обесп. получения дошкольного образования в муниципальных образовательных организациях	904	07	01	45 1 01 73020		835,0
Субсидии бюдж. учр-м на финансовое обеспеч. гос. (мун.) задания на оказание гос. (мун.) услуг (работ)	904	07	01	45 1 01 73020	611	790,0
Субсидии АУ на финанс. обеспечение гос. (мун.) задания на оказание гос. (мун.) услуг (выполнение работ)	904	07	01	45 1 01 73020	621	45,0
Финансовое обеспечение получения дошкольного образования в МОУ - оплата труда	904	07	01	45 1 01 73021		49 817,3
Субсидии бюдж. учр-м на финансовое обеспеч. гос. (мун.) задания на оказание гос. (мун.) услуг (работ)	904	07	01	45 1 01 73021	611	47 134,4
Субсидии АУ на финанс. обеспечение гос. (мун.) задания на оказание гос. (мун.) услуг (выполнение работ)	904	07	01	45 1 01 73021	621	2 682,9
Финансовое обеспечение получения дошкольного образования в МОУ - начисления на оплату труда	904	07	01	45 1 01 73022		15 044,8
Субсидии бюдж. учр-м на финансовое обеспеч. гос. (мун.) задания на оказание гос. (мун.) услуг (работ)	904	07	01	45 1 01 73022	611	14 234,6
Субсидии АУ на финанс. обеспечение гос. (мун.) задания на оказание гос. (мун.) услуг (выполнение работ)	904	07	01	45 1 01 73022	621	810,2
Развитие общественной инфраструктуры, капитальный ремонт, реконструкция, строительство объектов образования, физической культуры и спорта, культуры, дорожного хозяйства, ЖКХ	904	07	01	45 1 01 S2140		589,6
Субсидии бюджетным учреждениям на иные цели	904	07	01	45 1 01 S2140	612	589,6
Софинансирование расходных обязательств муниципальных районов (городских округов)	904	07	01	45 1 01 S2160		26 685,3
Софинансирование расходных обязательств муниципальных районов (городских округов)-оплата труда	904	07	01	45 1 01 S2161		20 495,6
Субсидии бюдж. учр-м на финансовое обеспеч. гос. (мун.) задания на оказание гос. (мун.) услуг (работ)	904	07	01	45 1 01 S2161	611	19 328,0
Субсидии АУ на финанс. обеспечение гос. (мун.) задания на оказание гос. (мун.) услуг (выполнение работ)	904	07	01	45 1 01 S2161	621	1 167,6
Софинансирование расходных обязательств мун. районов (город. округов)-начисление на оплату труда	904	07	01	45 1 01 S2162		6 189,7
Субсидии бюдж. учр-м на финансовое обеспеч. гос. (мун.) задания на оказание гос. (мун.) услуг (работ)	904	07	01	45 1 01 S2162	611	5 837,1
Субсидии АУ на финанс. обеспечение гос. (мун.) задания на оказание гос. (мун.) услуг (выполнение работ)	904	07	01	45 1 01 S2162	621	352,6
МП «Обеспечение охраны общественного порядка в МО «Приб. район» в 2015-17 г и до 2022 года»	904	07	01	48 0 00 00000		1 110,3
ПП «Профилактика преступлений посягающих на обществ. порядок в Пр. районе в 2015-2018 г и до 2022 г»	904	07	01	48 2 00 00000		1 110,3
Основное мероприятие «Участие в профилактике терроризма и экстремизма»	904	07	01	48 2 02 00000		1 110,3
Приобретение системы видеонаблюдения	904	07	01	48 2 02 01000		1 110,3
Субсидии бюдж. учр-м на финансовое обеспеч. гос. (мун.) задания на оказание гос. (мун.) услуг (работ)	904	07	01	48 2 02 01000	611	1 074,3
Субсидии АУ на финанс. обеспечение гос. (мун.) задания на оказание гос. (мун.) услуг (выполнение работ)	904	07	01	48 2 02 01000	621	36,0
Общее образование	904	07	02			314 314,8
МП «Развитие образования в Прибайкальском районе в 2015-2017 годах и на период до 2022 года»	904	07	02	45 0 00 00000		313 923,6
Подпрограмма «Общее образование в Прибайкальском районе в 2015-2017 г и на период до 2021 года»	904	07	02	45 2 00 00000		313 923,6
Основное мероприятие «Развитие общего образования»	904	07	02	45 2 01 00000		313 706,3
Расходы на

СОВЕТ ДЕПУТАТОВ МУНИЦИПАЛЬНОГО ОБРАЗОВАНИЯ «ТУРКИНСКОЕ» СЕЛЬСКОЕ ПОСЕЛЕНИЕ

РЕШЕНИЕ *от 25 декабря 2020 года № 60*

О бюджете муниципального образования «Туркинское» сельское поселение на 2021год и на плановый период 2022 и 2023 годов

Статья 1. Основные характеристики местного бюджета на 2021 год и на плановый период 2022 и 2023 годов

1. Утвердить основные характеристики местного бюджета на 2021 год:

1) общий объем доходов в сумме 9478,6,6 тыс. рублей, в том числе безвозмездных поступлений в сумме 6158,6 тыс. рублей;

2) общий объем расходов в сумме 9478,6 тыс. рублей;

3) дефицит местного бюджета в сумме 0,0 тыс. рублей.

2. Утвердить основные характеристики местного бюджета на 2022 год:

1) общий объем доходов в сумме 9281,2 тыс. рублей, в том числе безвозмездных поступлений в сумме 6246,2 тыс. рублей;

2) общий объем расходов в сумме 9281,2 тыс. рублей, в том числе условно утверждаемые расходы в сумме 76,0 тыс. рублей;

3) дефицит местного бюджета в сумме 0,0 тыс. рублей.

3. Утвердить основные характеристики местного бюджета на 2023 год:

1) общий объем доходов в сумме 9289,5 тыс. рублей, в том числе безвозмездных поступлений в сумме 6209,5 тыс. рублей;

2) общий объем расходов в сумме 9289,5 тыс. рублей, в том числе условно утверждаемые расходы в сумме 154,4 тыс. рублей;

3) дефицит местного бюджета в сумме 0,0 тыс. рублей.

Статья 2. Главные администраторы доходов и главные администраторы источников финансирования дефицита местного бюджета

Утвердить:

1) Перечень главных администраторов доходов местного бюджета – органов местного самоуправления муниципального образования «Туркинское» сельское поселение и закрепляемые за ними виды доходов согласно приложению 1 к настоящему Решению;

2) Перечень главных администраторов доходов местного бюджета – органов государственной власти Российской Федерации ,Республики Бурятия, органов местного самоуправления МО «Прибайкальский район» согласно приложению 2 к настоящему Решению;

3) Перечень главных администраторов источников финансирования дефицита местного бюджета согласно приложению 3 к настоящему Решению.

Статья 3. Особенности использования добровольных взносов, пожертвований, поступающих в местный бюджет

Установить, что добровольные взносы, пожертвования, поступающие в местный бюджет, направляются согласно целям их зачисления.

Статья 4. Доходы местного бюджета

1. Утвердить прогноз поступления налоговых и неналоговых доходов в местный бюджет:

на 2021 год согласно приложению 4 к настоящему Решению;

на 2022-2023 годы согласно приложению 5 к настоящему Решению.

1. Утвердить объем безвозмездных поступлений в местный бюджет:

на 2021 год согласно приложению 6 к настоящему Решению;

На 2022-2023 годы согласно приложению 7 к настоящему Решению.

Статья 5. Бюджетные ассигнования местного бюджета

Утвердить:

1) распределение бюджетных ассигнований по разделам и подразделам классификации расходов бюджетов:

на 2021 год согласно приложению 8 к настоящему Решению;

на 2022-2023 годы согласно приложению 9 к настоящему Решению;

2) ведомственную структуру расходов местного бюджета:

на 2021 год согласно приложению 10 к настоящему Решению;

на 2022-2023 годы согласно приложению 11 к настоящему Решению;

3) общий объем публичных нормативных обязательств:

на 2021 год в сумме 0,0 тыс. рублей;

на 2022 год в сумме 0,0 тыс. рублей,

на 2023 год в сумме 0,0 тыс. рублей.

Статья 6. Источники финансирования дефицита местного бюджета

Утвердить источники финансирования дефицита местного бюджета:

на 2021 год согласно приложению 12 к настоящему Решению;

на 2022-2023 год согласно приложению 13 к настоящему Решению.

Статья 7. Муниципальный долг

Установить:

1) верхний предел муниципального долга муниципального образования «Туркинское» сельское поселение на 1 января 2022 года не должен превышать 0,0 тыс. рублей, на 1 января 2023 года – 0,0 тыс. рублей, на 1 января 2024 года – 0,0 тыс. рублей.

Предельный объем муниципального долга муниципального образования «Туркинское» сельское поселение в течение 2021 года не должен превышать 1660,0 тыс. рублей, в течение 2022года – 1517,5 тыс. рублей, в течение 2023 года – 1540,0 тыс. рублей;

2) верхний предел долга по муниципальным гарантиям на 1 января 2022 года не должен превышать 0,0 тыс. рублей, на 1 января 2023 года – 0,0 тыс. рублей, на 1 января 2024 года – 0,0 тыс. рублей;

3) объем расходов на обслуживание муниципального долга муниципального образования «Туркинское» сельское поселение в 2021 году в сумме 0,0 тыс. рублей, в 2022 году – 0,0 тыс. рублей, в 2023 году – 0,0 тыс. рублей.

Статья 8. Иные межбюджетные трансферты

1. Утвердить:

1) Методику расчета иных межбюджетных трансфертов, передаваемых из бюджета поселения бюджету МО «Прибайкальский район» по передаче полномочий Контрольному органу МО «Прибайкальский район»- Контрольно-счетной палате, полномочий Контрольно-счетного органа муниципального образования «Туркинское» сельское поселение по осуществлению внешнего муниципального финансового контроля согласно приложению 14 к настоящему Решению;

2. Утвердить:

2) Распределение иных межбюджетных трансфертов, передаваемых из бюджета поселения бюджету МО «Прибайкальский район» по передаче полномочий Контрольному органу МО «Прибайкальский район»- Контрольно-счетной палате, полномочий Контрольно-счетного органа муниципального образования «Туркинское» сельское поселение по осуществлению внешнего муниципального финансового контроля:

на 2021 год согласно приложению 15 к настоящему Решению;

на 2022-2023 годы согласно приложению 16 к настоящему Решению.

Статья 9. Особенности исполнения местного бюджета

1. Установить, что с 1 января 2021 года учет бюджетных обязательств получателей средств местного бюджета осуществляется Управлением Федерального казначейства по Республике Бурятия на основании Соглашения об осуществлении Управлением Федерального казначейства по Республике Бурятия отдельных функций по исполнению местного бюджета при кассовом обслуживании исполнения бюджета Управлением Федерального казначейства по Республике Бурятия.

2. Нормативные и иные правовые акты органов местного самоуправления муниципального образования, влекущие дополнительные расходы за счет местного бюджета на 2021 год и плановый период 2022 и 2023 годов, а также сокращающие его доходную базу, реализуются и применяются только при наличии соответствующих источников дополнительных поступлений в местный бюджет и (или) при сокращении расходов по конкретным статьям местного бюджета 2021 год и плановый период 2022 и 2023годов, а также после внесения соответствующих изменений в Решение сессии.

Статья 10. Заключительные положения

Настоящее Решение вступает в силу с 1 января 2021 года.

Статья 11.

Опубликовать настоящее решение в средствах массовой информации

Глава муниципального образования сельское поселение «Туркинское» В. Севергин.

РАЙОННЫЙ СОВЕТ ДЕПУТАТОВ
РЕШЕНИЕ от 25 декабря 2020 года № 166
О внесении изменений в решение от 25.12.2019 г. № 93 «О бюджете МО «Прибайкальский район» на 2020 г. и плановый период 2021 и 2022 г.»

Статья 1. Внести в Решение Представительного органа местного самоуправления Прибайкальский районный Совет депутатов от 25.12.2019 г. № 93 «О бюджете МО «Прибайкальский район» на 2020 г. и плановый период 2021 и 2022 г.» следующие изменения:

1) Статью 1 изложить в следующей редакции:

«**Статья 1. Основные характеристики бюджета МО «Прибайкальский район» на 2020 г. и на плановый период 2021 и 2022 г.**

1. Утвердить основные характеристики бюджета МО «Прибайкальский район» на 2020 г.:

- общий объем доходов в сумме **884442,8** т. руб., в т.ч. безвозмездных поступлений в сумме **776250,0** т. руб.; общий объем расходов в сумме **917486,2** т. руб.; дефицит бюджета в сумме **33043,4** т. руб.

2. Утвердить основные характеристики бюджета МО «Прибайкальский район» на 2021 г.: общий объем доходов в сумме **807481,6** т.руб., в т.ч. безвозмездных поступлений в сумме **704932,4** т.руб.; общий объем расходов в сумме **783155,3** т.руб., в т.ч. условно- утвержденные расходы в сумме **5334,8** т.руб.; дефицит бюджета в сумме 0 т.руб.

3. Утвердить основные характеристики бюджета МО «Прибайкальский район» на 2022 г.: общий объем доходов в сумме **715400,9** т.руб., в т.ч. безвозмездных поступлений в сумме **612648,5** т.руб.; общий объем расходов в сумме **715400,9** т.руб., в т.ч. условно-утвержденные расходы в сумме **10679,8** т. руб.; дефицит бюджета в сумме 0 т.руб..»;

2) Прил. 4, 6, 7 ст. 5 изложить в новой редакции (Прил. № 1 к настоящему решению);

3) Прил. 8, 9, 10, 11, 12, 13 ст. 6 изложить в новой редакции (Прил. № 2 к настоящему решению);

4) Прил. 14, 15 ст. 7 изложить в новой редакции (Прил. № 3 к настоящему решению);

5) Ст. 9 изложить в следующей редакции:

«**Статья 9. Муниципальный долг МО «Прибайкальский район»**

1. Верхний предел муниципального долга МО «Прибайкальский район» на 1.01.2021 г. 24326,3 т. руб., на 01.01.2022 г. – 0,0 т. руб., на 01.01.2023 года – 0,0 т. руб..

Предельный объем муниципального долга МО «Прибайкальский район» в течение 2020 г. не должен превышать 50000 т. руб., в течение 2021 г. – 50000 т. руб., в течение 2022 г. – 50000 т. руб..

2. Верхний предел долга по муниципальным гарантиям на 01 января 2021 г. в сумме 0,0 т. руб., на 1 января 2022 года – 0,0 т. руб., на 1 января 2023 г. – 0,0 т. руб.;

3. Предельный объем расходов на обслуживание муниципального долга МО «Прибайкальский район» в 2020 г. в сумме 12,6 т. руб., в 2021 г. – 21,0 т. руб., в 2022 г. – 0,0 т. руб.»;

6) Прил. 16, 17 ст. 10 изложить в новой редакции (Прил. № 4 к настоящему решению);

7) Табл. 1, 3, 4, 5, 6 прил. 21 ст. 12 изложить в новой редакции (прил. № 5 к настоящему решению).

Статья 2. Настоящее решение вступает в законную силу с момента принятия.

Статья 3. Опубликовать настоящее решение в газете «Прибайкалец».

Приложения к настоящему решению в газете не опубликовывать в связи с наличием в них объемных табличных приложений.

Полный текст настоящего решения разместить на официальном сайте администрации МО «Прибайкальский район» на http://pribajkal.ru/documents/.

Председатель районного Совета депутатов **Е.А. Родионов.**

Глава МО «Прибайкальский район» **С.А. Семенов.**

РАЙОННЫЙ СОВЕТ ДЕПУТАТОВ
РЕШЕНИЕ от 25 декабря 2020 г. № 167
О бюджете МО «Прибайкальский район» на 2021 г. и плановый период 2022 и 2023 г.

Статья 1. Основные характеристики бюджета МО **«Прибайкальский район» на 2021 г. и на плановый период 2022 и 2023 г.**

1. Утвердить основные характеристики бюджета МО «Прибайкальский район» на 2021 г.:

- общий объем доходов в сумме 988806,3 т. руб., в т.ч. безвозмездных поступлений в сумме 886542,2 т. руб.;
- общий объем расходов в сумме 964480,0 т. руб.
- профицит бюджета в сумме 24326,3 т. руб..

2. Утвердить основные характеристики бюджета МО «Прибайкальский район» на 2022 г.:

- общий объем доходов в сумме 791764,6 т. руб., в т.ч. безвозмездных поступлений в сумме 690548,1 т. руб.;

общий объем расходов в сумме 791764,6 т. руб., в т.ч. условно-утвержденные расходы в сумме 5301,5 т. руб.;

- дефицит бюджета в сумме 0 т. руб..

3. Утвердить основные характеристики бюджета МО «Прибайкальский район» на 2023 г.:

- общий объем доходов в сумме 719556,4 т. руб., в т.ч. безвозмездных поступлений в сумме 616458,7 т. руб.;
- общий объем расходов в сумме 719556,4 т. руб., в т.ч. условно-утвержденные расходы в сумме 10635,2 т. руб.;
- дефицит бюджета в сумме 0 т. руб..

Статья 2. Главные администраторы доходов, администраторы доходов и главные администраторы источников финансирования дефицита бюджета МО «Прибайкальский район»

1. Утвердить:

1) перечень главных администраторов доходов бюджета МО «Прибайкальский район» - органов местного самоуправления в МО «Прибайкальский район» и закрепляемые за ними виды доходов согласно прил. 1 к настоящему Решению;

2) перечень главных администраторов доходов бюджета МО «Прибайкальский район» - органов государственной власти РФ, органов государственной власти РБ и закрепляемые за ними виды доходов согласно прил. 2 к настоящему Решению;

3) перечень главных администраторов источников финансирования дефицита бюджета МО «Прибайкальский район» согласно прил. 3 к настоящему Решению.

2. В случае изменения в 2021 г. и в 2022-2023 г. состава и (или) функций главных администраторов доходов бюджета МО «Прибайкальский район» или главных администраторов источников финансирования дефицита бюджета МО «Прибайкальский район», а также в случае изменения кодов и (или) наименований кодов бюджетной классификации доходов и (или) источников финансирования дефицитов бюджетов Финансовое управление МО «Прибайкальский район» вправе вносить соответствующие изменения в перечень главных администраторов доходов бюджета МО «Прибайкальский район» и (или) главных администраторов источников финансирования дефицита бюджета МО «Прибайкальский район», а также в состав закрепленных за ними кодов классификации доходов и (или) классификации источников финансирования дефицитов бюджетов.

Статья 3. Особенности использования добровольных взносов, пожертвований, поступающих в бюджет МО «Прибайкальский район»

Установить, что добровольные взносы, пожертвования, поступающие в бюджет МО «Прибайкальский район», направляются согласно целям их зачисления.

МО «Прибайкальский район»

Утвердить в бюджете МО «Прибайкальский район» поступления налоговых и неналоговых доходов по основным источникам: на 2021 г. согласно прил. 4 к настоящему Решению; на 2022- 2023 г. согласно прил. 5 к настоящему Решению;

Статья 5. Безвозмездные поступления в бюджет МО «Прибайкальский район»

Утвердить объем безвозмездных поступлений: на 2021 г. согласно прил. 6 к настоящему Решению; на 2022 - 2023 г. согласно прил. 7 к настоящему Решению;

Статья 6. Бюджетные ассигнования бюджета МО «Прибайкальский район»

Утвердить:

1) Распределение бюджетных ассигнований по разделам и подразделам классификации расходов бюджетов: на 2021 г. согласно прил. 8 к настоящему Решению; на 2022- 2023 г. согласно прил. 9 к настоящему Решению;

2) Распределение бюджетных ассигнований по целевым статьям (муниципальным программам, непрограммным направлениям деятельности), видам расходов, ведомствам, а также по разделам подразделам классификации расходов бюджетов: на 2021 г. согласно прил. 10 к настоящему Решению; на 2022 - 2023 г. согласно прил. 11 к настоящему Решению;

3) Ведомственную структуру расходов бюджета МО «Прибайкальский район»: на 2021 г. согласно прил. 12 к настоящему Решению; на 2022 -2023 г. согласно прил. 13 к настоящему Решению; На 2021 г. и на 2022 - 2023 г. объем бюджетных ассигнований МО «Прибайкальский район», направленных на исполнение публичных нормативных обязательств равен нулю.

Статья 7. Источники финансирования дефицита бюджета МО «Прибайкальский район»

Утвердить источники финансирования дефицита бюджета МО «Прибайкальский район»: на 2021 г. согласно прил. 14 к настоящему Решению; на 2022-2023 г. согласно прил. 15 к настоящему Решению.

Статья 8. Дорожный фонд МО «Прибайкальский район»

Утвердить объем бюджетных ассигнований Дорожного фонда на 2021 г. в сумме 9734,4 т. руб., на 2022 г. – 9753,8 т. руб., на 2023 г.– 9773,4 т. руб.

Статья 9. Муниципальный долг МО «Прибайкальский район»

1) верхний предел муниципального долга МО «Прибайкальский район» на 1.01.2022 г. 0,0 т. руб., на 1.01.2023 г. – 0,0 т. руб., на 1.01.2024 г. – 0,0 т. руб. Предельный объем муниципального долга МО «Прибайкальский район» в течение 2021 г. не должен превышать 50000 т. руб., в течение 2022 г. – 50000 т. руб., в течение 2023 г. – 50000 т. руб.

2) верхний предел долга по муниципальным гарантиям на 1.01.2021 г. в сумме 0,0 т. руб., на 1.01.2022 г. – 0,0 т. руб., на 1.01.2023 г. – 0,0 т. руб.;

3) Предельный объем расходов на обслуживание муниципального долга МО «Прибайкальский район» в 2021 г. в сумме 21,0 т. руб., в 2022 г. – 0,0 т. руб., в 2023 году – 0,0 т. руб.

Статья 10. Программа муниципальных внутренних заимствований МО «Прибайкальский район»

Утвердить:

1) программу муниципальных внутренних заимствований МО «Прибайкальский район» на 2021 г. согласно прил. 16 к настоящему Решению; на 2022-2023 г. согласно прил. 17 к настоящему Решению.

2) программу муниципальных гарантий МО «Прибайкальский район» в валюте РФ: на 2021 г. согласно прил. 18 к настоящему Решению; на 2022-2023 г. согласно прил. 19 к настоящему Решению.

Статья 11. Субсидии юридическим лицам (за исключением субсидий государственным (муниципальным) учреждениям), индивидуальным предпринимателям, а также физическим лицам - производителям товаров, работ, услуг

Субсидии юр. лицам (за исключением субсидий государственным (муниципальным) учреждениям), индивидуальным предпринимателям, а также физ. лицам - производителям товаров, работ, услуг предоставляются в порядке, согласно Прил. 20 к настоящему Решению.

Статья 12. Межбюджетные трансферты

1. Утвердить распределение межбюджетных трансфертов бюджетам МО СП Прибайкальского района в 2021 г. согласно прил. 21, на 2022 - 2023 г. согласно прил. 22 к настоящему Решению.

Ответственность, предусмотренную действующим законодательством за целевое и эффективное использование средств несут органы МСУ поселений.

2. Утвердить методики распределения иных межбюджетных трансфертов бюджетам МО СП Прибайкальского района на 2021-2023 г., согласно прил. 23 к настоящему Решению

Статья 13. Особенности исполнения бюджета МО «Прибайкальский район» в 2021 г. и в 2022-2023 г.

1. Прибайкальская районная администрация вправе устанавливать ограничения на доведение лимитов бюджетных обязательств в течение финансового года до главных распорядителей бюджетных средств.

Ограничения на доведение лимитов бюджетных обязательств в течение финансового года до главных распорядителей бюджетных средств осуществляются в порядке, установленном районной администрацией.

2. Установить, что неиспользованные на 1 января 2021 г. остатки федеральных, республиканских целевых средств, предоставленных в форме субвенций, субсидий, иных межбюджетных трансфертов, имеющих целевое назначение, подлежат возврату в республиканский бюджет в течение первых двенадцати рабочих дней 2021 г.

Использование средств за счет остатков межбюджетных трансфертов, полученных из республиканского бюджета в форме субсидий, субвенций и иных межбюджетных трансфертов, имеющих целевое назначение, неиспользованных на 1 января 2021 г., осуществлять после получения решения главного администратора средств республиканского бюджета о праве их использования.

Прибайкальская районная администрация вправе направлять в течение финансового года остатки средств бюджета МО «Прибайкальский район», за исключением остатков неиспользованных межбюджетных трансфертов, полученных бюджетом МО «Прибайкальский район» в форме субвенций, субсидий и иных межбюджетных трансфертов, на осуществление выплат, сокращающих долговые обязательства.

3. В случае наличия остатков средств бюджета МО «Прибайкальский район» на начало текущего финансового года остатки средств бюджета МО «Прибайкальский район» могут направляться:

1) по решению Финансового управления МО «Прибайкальский район» на покрытие временных кассовых разрывов, возникающих при исполнении бюджета МО «Прибайкальский район» в объеме до 100 % остатков, сформированных на начало текущего года;

2) по предложениям главных распорядителей бюджетных средств:

а) на увеличение бюджетных ассигнований на оплату заключенных от имени МО «Прибайкальский район» муниципальных контрактов на поставку товаров, выполнение работ, оказание услуг, подлежавших в соответствии с условиями этих муниципальных контрактов оплате в отчетном финансовом году, в объеме, не превышающем сумму остатка не использованных на начало текущего финансового года бюджетных ассигнований на указанные цели;

б) на увеличение бюджетных ассигнований на предоставление из бюджета МО «Прибайкальский район» местным бюджетам иных межбюджетных трансфертов, имеющих целевое назначение, предоставление которых в отчетном финансовом году осуществлялось в пределах суммы, необходимой для оплаты денежных обязательств получателей средств местного бюджета, источником финансового обеспечения которых являлись указанные межбюджетные трансферты, в объеме, не превышающем сумму остатка не использованных на начало текущего года бюджетных ассигнований на указанные цели;

в) на увеличение бюджетных ассигнований на предоставление из бюджета МО «Прибайкальский район» субсидий юр. лицам, предоставление которых в отчетном финансовом году осуществлялось в пределах суммы, необходимой для оплаты денежных обязательств получателей субсидий, источником финансового обеспечения которых являлись указанные субсидии, в объеме, не превышающем сумму остатка неиспользованных бюджетных ассигнований на указанные цели на начало текущего года;

г) на увеличение бюджетных ассигнований Дорожного фонда МО «Прибайкальский район» в текущем финансовом году в объеме неполного использования бюджетных ассигнований Дорожного фонда МО «Прибайкальский район» отчетного финансового года.

4. Установить, в соответствии с п. 8 ст. 217 Бюджетного кодекса РФ, следующие дополнительные основания для внесения изменений в сводную бюджетную роспись бюджета МО «Прибайкальский район»:

1) по обращению главного распорядителя средств бюджета МО «Прибайкальский район» в пределах объема бюджетных ассигнований, утвержденных решением о бюджете:

- увеличение (уменьшение) бюджетных ассигнований, в т.ч. на осуществление капитальных вложений в объекты муниципальной собственности, по главным распорядителям бюджетных средств, разделам, подразделам, целевым статьям, видам расходов классификации расходов бюджета МО «Прибайкальский район», в т.ч. путем введения новых кодов классификации расходов бюджета МО «Прибайкальский район», на сумму средств, необходимых для выполнения условий софинансирования, установленных для получения межбюджетных трансфертов, предоставляемых бюджету МО «Прибайкальский район» из бюджетов бюджетной системы РФ;
- перераспределение бюджетных ассигнований между главными распорядителями бюджетных средств, разделами, подразделами, целевыми статьями, видами расходов классификации расходов бюджета МО «Прибайкальский район», в т.ч. путем введения новых кодов классификации расходов бюджета МО «Прибайкальский район», в случае внесения изменений в муниципальные программы МО «Прибайкальский район» в пределах общей суммы, утвержденной по соответствующей муниципальной программе МО «Прибайкальский район»;
- перераспределение бюджетных ассигнований между группами (группами и подгруппами) видов расходов классификации расходов бюджета МО «Прибайкальский район» в пределах бюджетных ассигнований, МО «Прибайкальский район», в т.ч. путем введения новых видов расходов бюджета МО «Прибайкальский район»;
- перераспределение бюджетных ассигнований между видами источников финансирования дефицита бюджета МО «Прибайкальский район».

2) по обращению главного распорядителя средств бюджета МО «Прибайкальский район» сверх (ниже) объемов, утвержденных решением о бюджете МО «Прибайкальский район»:

- распределение межбюджетных трансфертов бюджету МО «Прибайкальский район» постановлениями (распоряжениями) Правительства РБ, приказами республиканских органов государственной власти, поступление уведомлений по расчетам между бюджетами по межбюджетным трансфертам, заключение соглашений о предоставлении межбюджетных трансфертов из республиканского бюджета бюджетам МО, а также уменьшение объемов бюджетных ассигнований по межбюджетным трансфертам, распределенных бюджету МО «Прибайкальский район» в постановлениях (распоряжениях) Правительства РБ, приказах республиканских органов государственной власти, имеющих целевое назначение и утвержденных в настоящем Решении

3) перераспределение бюджетных ассигнований между главными распорядителями средств бюджета:

- по разделам, подразделам, целевым статьям (муниципальным программам, непрограммным направлениям деятельности), группам и подгруппам видов расходов в пределах общего объема расходов, предусмотренных настоящим решением на каждый финансовый год;
- на исполнение судебных актов.

5. Не увеличивать в 2021 г. численность работников органов МСУ, содержание которых производится за счет средств бюджета муниципального района, за исключением случаев:

- наделения муниципального района федеральным законодательством либо законодательством РБ новыми полномочиями;
- если увеличение численности непосредственно связано с исполнением функций и полномочий, увеличивающих доходную часть бюджета муниципального района в объеме, превышающем объемы ассигнований, запланированных на содержание дополнительно выделенных единиц.

Статья 14. Вопросы заседания сессии

1. Прибайкальской районной администрации и её структурным подразделениям до 22.02.2021:

1.1 Разработать и представить в аппарат Совета единый подход по финансовому обеспечению СП района. Для чего создать рабочую группу, с привлечением глав СП района, депутатов всех уровней,

1.2 Представить в аппарат Совета анализ расходов по нормативу содержания органов местного самоуправления в разрезе главных распорядителей, распорядителей бюджетных средств.

1.3 Представить анализ штата и количества муниципальных должностей в структурных подразделениях районной администрации, в т.ч. Хозяйственно-транспортного отдела, в зависимости от эффективности их работы и объёма бюджета.

Статья 14. Заключительные положения

Настоящее Решение вступает в силу с 1 января 2021 г.

Статья 15

Опубликовать настоящее решение в газете «Прибайкалец».

Приложения к настоящему решению в газете не опубликовывать в связи с наличием в них объемных табличных приложений.

Полный текст настоящего решения разместить на официальном сайте администрации МО «Прибайкальский район» на http://pribajkal.ru/documents/.

Председатель районного Совета депутатов
Е.А. Родионов.
Глава МО «Прибайкальский район»
С.А. Семенов.

Рождественское послание митрополита Улан-Удэнского и Бурятского Иосифа

священнослужителям, монашествующим и всем верным чадам Русской Православной Церкви Улан-Удэнской и Бурятской епархии

«Я возвещаю вам великую радость, которая будет всем людям: ибо ныне родился вам в городе Давидовом Спаситель, Который есть Христос Господь».

(Лк. 2, 10-11).

В эти дни, когда весь мир на пороге торжественного и светлого праздника Рождества Христова, с душевным трепетом вспоминаем мы эти слова Ангела Господня, обращенные к Вифлеемским пастухам. Величайшим актом Божественной любви к роду человеческому стало пришествие в мир Господа нашего Иисуса Христа и создание Им Церкви, которая из рода в род, из поколения в поколение передает нам сокровища веры – Евангельское учение, оставленное Сыном Божиим как залог вечной жизни для исполняющих заповеди Христовы.

Для нас является чудесным само существование Церкви на земле, которая, несмотря на окружение враждебного мира, расколы, непонимание и неприятие остается по обетованию Спасителя, несокрушимой.

Русская Православная Церковь через свое служение, через возрождение церковной жизни и осуществление традиционных форм пастырской деятельности с помощью Божией служит духовному оздоровлению нашего народа. Мы стараемся быть везде, где нас ждут, - идти в воинское части, воспитательные и медицинские учреждения, в дома престарелых и колонии для заключенных.

Господь судил нам переживать непростое время, когда весь мир, наше Отечество, нас с вами постигло вредоносное поветрие. По слову святого Игнатия Богоносца, «для Бога мы должны все терпеть, чтобы и Сам Он терпел нас. Будь еще усерднее, нежели каков теперь. Вникай в обстоятельства времени. Ожидай Того, Кто выше времени, — безвременного, невидимого, но для нас сделавшегося видимым; неосязаемого, бесстрастного, но для нас подвергшегося страданию, все ради нас претерпевшего» (Послание к Поликарпу, гл. 3).

В своем праздничном поздравлении мне хотелось бы привести назидательные слова Российского священномученика Серафима (Звездинского): «Болящие, не унывайте, ибо болезнями спасаетесь, бедные не ропщите, ибо нищетою богатство нетленное приобретаете, плачущие, не отчаивайтесь, ибо утешение Духа Утешителя ожидает вас. Не гневайтесь, не сетуйте друг на друга, не злобьтесь, не бранитесь и между собой в мире и согласии живите. Имущие, помогайте неимущим; богатый, больше давай; убогий, по силе своей милосердствуй. «По тому узнают все, что вы Мои ученики, если будете иметь любовь между собою» (Ин. 12,35).

Подражая Евангельским мудрецам, которые принесли Младенцу Христу рождественские дары, - золото, ладан и смирну, - принесем и мы Богу дары наших сердец: горячую веру, чистую и непорочную жизнь, жертвенное служение ближним.

Сердечно поздравляю вас, возлюбленные о Господе, с Рождеством Христовым и новолетием. Пусть Господь наполнит наши сердца радостью духовной и освятит наши души Своею благодатью. Да будет для Отечества нашего и всех нас новое лето благости Божией мирным, счастливым, благополучным и исполненным Божия благословения.

С любовью о Христе Родившемся
+ Иосиф,
митрополит Улан-Удэнский и Бурятский

Рождество Христово
2020/2021 года, г. Улан-Удэ.

Новогодний калейдоскоп

Здание и территория Таловской школы оказались в сказке

Новый год – самый долгожданный, чудесный, наполненный волшебством праздник веселых игр, сюрпризов, приключений. Дети искренне верят в новогоднюю сказку. Они ждут наступления зимних праздников, каникул!

Несмотря на сложную эпидемиологическую ситуацию, жизнь продолжается, и приход Нового года не остановить. Для создания праздничной атмосферы в канун Нового года Таловская школа приняла участие в районном конкурсе по оформлению территории школы.

В течение декабря в нашей школе работала мастерская Деда Мороза. Оформление школы к Новому 2021 году - занятие, к которому мы подошли с особой ответственностью и вложили частичку своей души. Учащиеся, работники школы с огромной радостью и восторгом занимались украшением кабинетов, окон, территории школы.

На окнах первого этажа разместились веселые снеговики, елочки, снежинки сосульки. На втором этаже – поздравление с Новым 2021 годом. На третьем этаже - красивые шары и надпись «80 лет Прибайкальскому району». Фасад школы украшен новогодними световыми шарами и гирляндами. В темное время суток окна школы светятся разноцветными огнями на радость всех жителей поселка.

Проведена большая организационная работа по праздничному оформлению территории. Ребята изготовили более 110 ледяных разноцветных шаров, из банок сделали новогодние светильники.

Территория школы оформлена на тему «Новогодний калейдоскоп». Здесь и Снеговики, главные стражи порядка, и быстрые олени, которые мчат Дед Мороза и Снегурочку с новогодними подарками. Символ года – серебристый бык радушно приглашает всех желающих сфотографироваться на фоне зимней инсталляции, у аллеи волшебных сказочных фонарей – источника светлых мыслей, теплых добрых взаимоотношений в коллективе, уютной и комфортной среды в школьном доме.

Чтобы создать всю эту красоту, пришлось приложить немало усилий и времени. В преддверии Нового года территория школы превратилась в сказку. Все это радует детей, родителей, учителей и гостей школы, жителей поселка, а самое главное, всем придает новогоднее настроение.

Благодарим всех, кто принимал активное участие в новогоднем оформлении школы и школьной территории!

Пусть Новый год, который мы встречаем,
Счастливым годом в нашу жизнь войдет!
И все хорошее, о чем мечтаем,
Свершится, сбудется, произойдет!

В. НАЛАБАРДИНА, зам. директора по ВР.

Что такое Новый год?

Что заказывают дети в письмах Деду Морозу? – спросили мы у наших читателей.

КСЮША Х., 6 лет
- Новый год – это праздник, подарки, хлопушки.

АНДРЕЙ Б., 6 лет
- Новый год – это Дед Мороз, он дарит нам подарки, это красивая наряженная елочка с шарами и гирляндами.

АЛИСА Е., 7 лет
Пишет письмо Деду Морозу с перечнем подарков, которые она хотела бы получить к Новому году. — Алиса, ты не только проси подарки, но и напиши, как ты себя вела в этом году. Алиса размышляет вслух: — Если я напишу, что вела себя хорошо, то это будет неправда. Если я напишу, что вела себя плохо, то Дед Мороз не даст мне подарков. В результате Алиса написала: «Дорогой Дед Мороз! В этом году я вела себя оригинально...».

КАТЯ Б., 15 лет
- Новый год – это запах мандарин и много конфет в доме. А еще каникулы, радость, веселье и хорошее настроение. Встреча с родными и близкими. Это время, когда исполняются заветные мечты.

ДОНИР Р., 4,5 года
- В Новый год приходит Дед Мороз, он приносит нам подарки. А еще приносит из леса елочку, чтобы мы ее украсили игрушками.

СОФЬЯ Щ., 7 лет
- Это самый любимый праздник для меня. От Нового года жду чуда!

КСЮША Г., 8 лет
-Это красивый праздник. Новый год всем дарит радость и подарки.

САША П., 7,5 лет
— Саш, ты будешь писать Деду Морозу письмо? — Зачем? — Ну, ты же подарок хочешь на Новый год? — Ладно, напишу. Только тебе не покажу. Тогда посмотрим, как он выкрутится!

ВОВА Г., 10 лет
- Новый год - это семейный праздник. В это время происходят чудеса.

БОГДАН Б., 5 лет
- Это праздник, хоровод, Дед Мороз, сладости и подарки.

БОРЯ К., 4 года
- Что бы ты хотел получить в подарок от Дедушки Мороза? — Его мешок с подарками!

СОНЯ Ж., 8 лет
Пишет письмо Деду Морозу. Молчит, тщательно выводит буквы. Потом спрашивает: — Мам, а как пишется «бриллианты»?

Уважаемые жители района!

Закончился ещё один год. Для районной комиссии по делам несовершеннолетних и защите их прав, а также всех служб системы профилактики безнадзорности и правонарушений среди несовершеннолетних, 2020 год был нелёгким.

В период длительных новогодних праздников, просим вас не забывать об осуществлении контроля за своими детьми, так как температура воздуха понижается и возможны переохлаждения и обморожения, а также принять все меры для предотвращения распространения новой коронавирусной инфекции. Берегите себя и своих близких.

Особую озабоченность вызывают семьи, находящиеся в социально-опасном положении, в которых воспитываются маленькие дети. Родители в таких семьях злоупотребляют спиртными напитками и могут оставлять детей одних без присмотра.

В случае возникновения чрезвычайной ситуации – оставления детей в опасности, просим сообщать в реабилитационный центр, телефон: 41-7-42.

Хороших вам праздников!

С. БАГУН, главный специалист Комиссии по делам несовершеннолетних и защите их прав.

График работы ГБУЗ «Прибайкальская ЦРБ» в праздничные дни

Прибайкальская ЦРБ, Ильинская УБ, врачебные амбулатории (ст. Таловка, с. Татаурово, ст. Татаурово, с. Итанца, с. Турка): прием врачей терапевтов, педиатров 3, 6, 9 января с 09.00 до 13.00 часов.

График работы бригады по оказанию помощи пациентам с коронавирусной инфекцией: 31 декабря, 2, 4, 5, 8 января. Забор мазков на COVID-19 будет производиться в данные дни с 09.00 до 10.00 час.

Администрация ЦРБ.

График работы аптечных пунктов в новогодние праздники

ИП ООО	Место нахождения
Аптечный пункт ИП Андреева Е.Н.	с.Турка, Октябрьская 64 А. 31 декабря до 13-00, 1,2,7 января - выходные дни, в остальные дни с 10.00 до 17.00
Аптечный пункт ИП Питченко Л.С.	с. Турунтаево, ул. Советской Армии 7 «ж». 31 декабря - с 9.00 до 18.00, 1 января - с 10.00 до 15.00
Аптека ИП Андреева Е.Н.	с. Турунтаево, 1 - й квартал, 2А. 31 декабря до 13-00, 1,2,7 января - выходные дни, в остальные дни с 10.00 до 17.00
ООО «Биолан»	с. Турунтаево, ул. 50 лет Октября 1. 1 января - выходной, остальные дни полный рабочий день
Аптека ИП Шестакова А.В.	с. Татаурово, ул. Трактовая 13. 31 декабря до 13-00, 1,2,7 января - выходные дни, в остальные дни с 10.00 до 17.00
Аптека ИП Шестакова А.В.	ст. Таловка ул. Лазо 3/25. 31 декабря до 13-00, 1,2,7 января - выходные дни, в остальные дни с 10.00 до 17.00
Аптека ИП Андреева Е.Н.	с .Ильинка, мкр. Сосновый. 31 декабря до 13-00, 1,2,7 января - выходные дни, в остальные дни с 10.00 до 17.00
Аптека ООО Инсайт	с .Ильинка, ул. Коммунистическая 59. 31 декабря до 13-00, 1,2,7 января - выходные, в остальные дни с 10.00 до 17.00
Аптека ИП Андреева Е.Н.	с. Гремячинск, м-н Титан. 31 декабря до 13-00, 1,2,7 января - выходные дни, в остальные дни с 10.00 до 17.00
ООО «Бета 6»	с. Турунтаево, ул. Комарова 8. 1 января - выходной, остальные дни полный рабочий день
Аптека ООО «Плутон»	с .Горячинск, ул. Комсомольская д.1А. 1 января - выходной, остальные дни полный рабочий день
Аптека ООО «Меркурий»	с. Итанца. 31 декабря - 8.00 до 12.00. 1,2,3 января - выходные дни. С 4 января в обычном режиме.

Спасение от судимости

Верховный Суд Российской Федерации предлагает считать ряд нетяжких преступлений уголовными проступками

Пленум Верховного суда Российской Федерации после обсуждения на заседании решил внести в Госдуму новый законопроект. По нему к уголовным проступкам относятся три «группы» преступлений. Это некоторые совершенные впервые преступления:

- небольшой тяжести, за которые в УК РФ нет наказания в виде лишения свободы (кроме незаконной розничной продажи алкоголя, отмывания денег и др.);

- небольшой тяжести из числа преступлений против собственности (например, кража, мошенничество, присвоение или растрата);

- небольшой и средней тяжести из числа преступлений в сфере экономической деятельности (в частности, незаконное образование юрлица, злостное уклонение от погашения кредиторской задолженности, неправомерные действия при банкротстве).

Тех, кто совершит такие проступки, смогут освобождать от уголовной ответственности. Взамен предлагается применять иные меры уголовно-правового характера: судебный штраф, общественные работы или ограниченно оплачиваемые работы. В ряде случаев это будет возможно только при условии, что возмещен ущерб от проступка.

Если нарушитель будет уклоняться от назначенной меры, ее отменят, а его привлекут к уголовной ответственности.

Новая инициатива Верховного Суда Российской Федерации - это уже не первая попытка смягчить уголовное законодательство. Предыдущий проект об уголовном проступке был внесен в Госдуму в 2018 году, но ему не дали ходу после отрицательного отзыва правительства.

Д. ЦЫБИКОВ, судья Прибайкальского районного суда.

Суд в условиях пандемии

В 2020 году человечество переживает эпидемию, вызванную новой коронавирусной инфекцией 2019-nCoV», которая повлияла не только на жизнедеятельность каждого жителя нашей страны, но и на работу государственных институтов, в том числе и судебной власти.

В период пандемии Прибайкальский районный суд РБ был вынужден приспособить свою работу к новым условиям и ограничениям, организовать ее в условиях чрезвычайных обстоятельств. Первые ограничения по рассмотрению судебных дел были введены Верховным судом РФ 18 марта 2020 г.. С 19 марта 2020г.судом рассматривались только дела безотлагательного характера, в частности об избрании меры пресечения, административные дела с возможным наказанием в виде ареста, выдворения, приостановления или запрета деятельности, а также дела о нарушении избирательного законодательства, об обеспечении исков и те дела, в которых стороны не возражали против заочного разбирательства. Рассмотрение дел допускалось посредством использования систем видеоконференцсвязи. Рассмотрение дел, не относящихся к категории безотлагательных, были отложены до конца карантинных мер, в связи с чем, производство по уголовным, гражданским делам, приостанавливалось.

Верховный суд РФ неоднократно продлевал ограничительные меры по рассмотрению дел 8 и 29 апреля, которые действовали до 11 мая. С 12 мая 2020г.работа суда была возобновлена в полном объеме, с соблюдением правил безопасности: обработкой помещений и рабочих мест антисептическими средствами, соблюдением персоналом масочного режима, доступа в суд граждан, непосредственно являющихся только участниками процессов. Работа суда не остановилась, доступ граждан к правосудию не прекращался. Введение в судах ограничительных мер не ограничивало лиц, нуждающихся в судебной защите, права на обращения в суд с исками, жалобами, ходатайствами, путем направления их почтовой связью и электронной почтой.

Судьям и сотрудникам пришлось работать с риском для здоровья, при постоянно меняющихся обстоятельствах и дополнительной нагрузке из-за потока дел, связанных с нарушением новых правил, введенных законодательством в связи с карантином и нахождением сотрудников на листках нетрудоспособности. Пандемия коснулась здоровья судей и госслужащих суда, но, несмотря на это, всеобщими силами суда, дела рассматривались, путем привлечения к исполнению обязанностей заболевших лиц, другими судьями и служащими суда. В связи с пандемией в 2020 году по сравнению с прошлым годом значительно увечилось количество дел об административных правонарушениях из-за многочисленных нарушений гражданами ограничительных правил, связанных с обязательной самоизоляцией, обязательным применением средств индивидуальной защиты органов дыхания (маски), несоблюдения социальной дистанции 1,5 метра и других карантинных мер.

Так, законодательством были созданы либо дополнены следующие нормы закона. С апреля 2020 года ст. 236 УК РФ о нарушении санитарно–эпидемиологических правил предусматривает существенно более суровое наказание штраф от 500 тысяч рублей и вплоть до 2 лет лишения свободы (по первой части статьи), ст. 6.3 КоАП РФ о нарушении законодательства в области обеспечения санитарно –эпидемиологического благополучия населения» дополнена новым составом о нарушении санитарно-эпидемиологического законодательства при возникновении угрозы распространения заболевания со значительно более суровым наказанием –штраф для граждан по новой части составил от 15 до 40 тысяч рублей, с 1 апреля 2020г.начала действовать ст. 20.6.1 КоАП РФ о невыполнении правил поведения при чрезвычайной ситуации или угрозе ее возникновения, предусматривающая для граждан штраф от 1 до 30 тысяч рублей. Также с апреля начали действовать новые уголовные статьи – о распространении заведомо ложной информации об обстоятельствах, представляющих угрозу жизни и безопасности граждан (ст. 207.1 УК РФ) и заведомо ложной общественно значимой информации, повлекшее тяжкие последствия (ст.207.2 УК РФ) с наказанием по части первой от трех лет лишения свободы, по части второй до пяти лет.

Учитывая, трудности, с которыми столкнулся суд в условиях пандемии, работа суда продолжается и правосудие осуществляется. В преддверие Нового года хочу пожелать всем жителям Прибайкальского района здоровья, терпения и соблюдения мер безопасности в период пандемии, чтобы сохранить здоровье, свое и своих близких!

С. БУДАЕВА, председатель Прибайкальского районного суда.

Центр культуры с. Турунтаево

Расписание работы кинотеатра «Байкал Синема»

31 декабря:
11.00 ч. Серебряные коньки 2D 6+;
13.45 ч. Семейка КРУДС. Новоселье 2D, 3D 6+.

3-7 января:
10.00, 16.25 ч. Семейка КРУДС. Новоселье 2D, 3D 6+;
12.00 ч. Творцы снов 2D 6+;
13.45, 21.10 ч. Огонь, 2D 6+;
18.25 ч. Серебряные коньки 2D 6+.

8-10 января:
10.00, 14.45 ч. Семейка КРУДС.Новоселье 2D, 3D 6+;
12.00, 21.10 ч. Серебряные коньки 2D, 6+;
16.45 ч. Огонь, 2D 6+;
19.25 ч. Охота на Санту 2D, 6+.

УСЛУГИ

РЕМОНТ ХОЛОДИЛЬНИКОВ. Тел. 8 924 015 1050.

СТРОИТЕЛЬСТВО ДОМОВ, БАНЬ, ГАРАЖЕЙ. Кровля – любые объемы. Тел. 8 950 385 8913, 8 983 636 6406.

НЕДВИЖИМОСТЬ

ПРОДАЕТСЯ дом в с. Турунтаево, 660 тыс. руб. ТЕЛ. 8 924 011 2792.

ПРОДАЕТСЯ большая благоустроенная квартира в двухквартирном доме в с. Турунтаево, автономное отопление, водоснабжение, участок 15 кв.м, имеются постройки, баня, гараж на 2 машины. Тел. 8 950 083 1218.

ПРОДАЕТСЯ помещение ломбарда, площадь 38 кв.м, отдельный вход, с. Турунтаево, ул. Юбилейная,1. Тел. 8 983 645 0593.

ПРОДАМ, КУПЛЮ

АВТОМОБИЛЬ ЛЮБОЙ. КУПЛЮ. Тел. 8 924 456 6446.

ДРОВА «ГАЗЕЛЬ», СУХИЕ, СЫРЫЕ 4,5 куб., 6 рядов от 5000т.р. Торг уместен. Тел. 8 924 357 1019.

ПРОДАЮТСЯ ГОРБЫЛЬ, СРЕЗКИ. ДОСТАВКА. Тел. 8 924 398 7124.

ПРОДАЕТСЯ КОНЦЕНТРАТОР КИСЛОРОДА 3 л. Тел. 41-4-97, 8 924 752 7391.

КУПЛЮ ДОРОГО СТАРИННЫЕ: буддийские фигуры, тханки, бурханы, вазы, восточный антиквариат. Иконы и картины от 60 тыс. руб. Тел. 8-920-075-40-40. antikvariat22@mail.ru

РАЙОННЫЙ СОВЕТ ДЕПУТАТОВ
РЕШЕНИЕ *от 25 декабрь 2020 г. № 178*
О передаче имущества МО «Прибайкальский район» на безвозмездной основе в собственность МО «Турунтаевское» СП.

На основании муниципальной программы МО «Прибайкальский район» «Комплексное развитие ЖКХ, строительства, дорожной и градостроительной деятельности в Прибайкальском районе в 2015-2017 г. и на период до 2022 г.», утвержденной постановлением районной администрации от 03.12.2014 № 2059, Соглашения от 25.12.2014 «Между органом местного самоуправления муниципального района и органом МСУ поселения о передаче осуществления части полномочий», распоряжений районной администрации от 01.12.2020 №359, 15.06.2020 № 175, 06.07.2020 № 193, 26.12.2019 № 450, письма-согласования главы МО «Турунтаевское» СП от 22.12.2020 № 1070.

В соответствии с Федеральным законом от 06.10.2003 № 131-ФЗ «Об общих принципах организации местного самоуправления в РФ», Законом РБ от 24.02.2004 № 637-III «О передаче объектов государственной собственности РБ в иную государственную или муниципальную собственность и приеме объектов иной государственной или муниципальной собственности в государственную собственность РБ или собственность муниципальных образований в РБ», районный Совет депутатов РЕШИЛ:

1. Передать из собственности МО «Прибайкальский район» на безвозмездной основе в собственность МО «Турунтаевское» СП муниципальное имущество согласно приложению к настоящему решению.

2. Контроль за исполнением решения возложить на Главу МО «Прибайкальский район» Семенова С.А.

3. Настоящее решение вступает в силу с момента его официального опубликования.

Председатель районного Совета депутатов **Е.А. Родионов.**
Глава МО «Прибайкальский район» **С.А. Семенов.**

Приложение к решению районного Совета депутатов от 25.12.2020 № 178.

Наименование имущества	Ед. изм.	Кол-во	Цена за ед.	Общая стоимость	распоряжение №, дата
Дымосос ДН №6,3 (5,5 кВт 1500 об/мин) Правый	шт.	1	68000,00	68000,00	Расп. № 359 от 01.12. 2020. Подготовлено КУМХ
Насос БЦПЭ 1,2-63 У	шт	1	20379,00	20379,00	
Кран Трехходовый для манометров с ручкой Ду15	шт.	5	212,33	1061,64	
Кран шаровый ALT Stream 1 1/4 внвн рычаг	шт.	4	750,00	3000,00	
Кран шаровый ALT Stream 2 внвн рычаг	шт.	4	1750,00	7000,00	
Асбест. лист 6мм 1000-800 6,2 кг	кг.	4	639,84	2559,36	
Дизельная электростанция АД60С-Т400-1Р	шт.	2	372490,00	744980,00	Расп. № 175 от 5.06.2020. Подг.КУМХ
Котел водогрейный КВм-2,0 МВт	шт.	2	1100000,00	2 200 000,00	Расп. № 193 от 06. 07.2020. Подг. КУМХ
Котел водогрейный КВм-1,74 МВт	шт.	1	894 788,17	894 788,17	
Труба 150*4,0 12,0 м	т.	7,552	41 320,18	312 050,00	
Труба 80*3,5 12,0 м	т.	3,404	85 709,46	291 755,00	
Котел водогрейный КВр-0,2 в полной заводской комплектации (отопит сезон 2019)	шт.	1	2717440,00	2 717 440,00	Расп.№450 от 26.12.2019. Подготовлено КУМХ
Котел водогрейный КВр-2,0 МВт с оборудованием (отоп сезон 2019 для Турунтаево) 1	шт.	1	235000,00	235 000,00	
Блок решетка КВм2, 5сф 752357,24 (отопит. сезон 2019)	шт.	1	147 668,05	147 668,05	
Каретка топки ТШПМ-2,5 (в сборе) сф 752357,24 (отопит сезон 2019)	шт.	1	29 533,61	29 533,61	
Кран шаровый латунный фланцевый ДУ-100/100 РУ-16 под задвижки (чер/сер)	шт.	40	4060,90	162 403,60	
Кран шаровый латунный фланцевый ДУ-125 РУ-16 под задвижки (чер/сер)	шт.	8	8120,18	64 961,44	
Кран шаровый латунный фланцевый ДУ-150/150 РУ-16 под задвижки (чер/сер)	шт.	8	9 742,98	77 943,84	
Кран шаровый латунный фланцевый ДУ-81 РУ-16 под задвижки (чер/сер)	шт.	23	3 450,76	79 367,48	
Планка шурующая ТШМП-2,5 (300мм) сф752357,24 (отопит сезон 2019	шт.	1	13 212,86	13 212,86	
Лента конвейерная 2ЛМ-500-3_ ТК200-3/1,7мм сф 752357,24	м3	35	3 243,88	113 535,80	
Рейка зубчатая (котел КВм1,86) сф 752357,24 (отопит сезон 2019)	шт.	18	2 331,80	41 968,80	
Штанга ТШПм-2,5 сф 752357,24 (отопит сезон 2019)	шт.	1	21 761,76	21 761,76	
Двигатель на КАМАЗ 74013	шт.	1	733 780,84	733 780,84	
Кронштейнер анкерный СА 1500EKF	шт.	30	237,00	7110,00	
Итого				8991261,25	

БЛАГОДАРИМ

Семья Красиковых из с. Мостовка выражает огромную благодарность главе Бурятии Цыденову А.С., депутатам Народного Хурала Ведерникову В.Н. и Дружинину Д.К., главе Прибайкальского района Семенову С.А., ПП «Единая Россия» и «КПРФ» за материальную помощь, оказанную для поездки нашего сына на операцию в г. Тюмень.

Желаем вам и вашим семьям крепкого здоровья, семейного благополучия, счастья в наступающем году.

Спасибо медикам!

Выражаю огромную благодарность медицинским работникам инфекционного отделения Прибайкальской ЦРБ - доктору Давыдовой К.В., медсестрам - Кушевой М.И., Богачевой М.В., Родионовой О.Н., Сосниной Е.В., помощникам медсестер Полищук И., Шахрудиновой Р., Угрюмовой Л., Подъячих Е. за их каждодневный нелегкий труд! Ради нас вы рискуете своим здоровьем.

Поздравляю вас с Новым годом и желаю счастья, здоровья вам и вашим близким!

С уважением, **Гончарова О.М.,** с. Итанца.

Хочу через нашу газету выразить благодарность и сказать большое русское СПАСИБО депутату Народного Хурала Дружинину Д.К., администрации Итанцинского поселения, группе волонтеров в лице Арефьевой Л.Я. за поздравления с наступающим Новым годом и полученные подарки.

С уважением, **Петр Ефимович Блинников**, с. Итанца.

Выражаем огромную благодарность родным, соседям, знакомым, друзьям, коллегам за моральную поддержку и материальную помощь в организации и проведении похорон нашего горячо любимого мужа, папы, дедушки БАЛАГАНСКОГО Виктора Ивановича.

Семья Балаганских.

Поздравляем!

Дорогую нашу маму, бабушку, прабабушку МАРТЫНОВУ Лидию Григорьевну из с.Троицкое поздравляем с 70-летним юбилеем! Юбиляр наша мама только по паспорту, в жизни она молода, активна, заряжает своей энергией всех вокруг.

Не счесть пожеланий тебе в этот час,
Всех слов поздравлений не счесть.
Спасибо большое тебе от всех нас,
Спасибо, что ты у нас есть.
Пусть солнце без устали светит тебе,
Пусть жизнь полна будет везенья,
И пусть в твоей доброй, счастливой судьбе
Еще будет сто Дней Рождения!
Желаем тебе, чтобы только успех
Был в жизни, печали - ни грамма.
Ведь МАМА - главное слово для всех
И ты наша лучшая мама!
Милая наша мама, мы очень тебя любим и ценим, благодарим за твою поддержку, желаем тебе крепкого здоровья на долгие-долгие годы, мы всегда рядом с тобой!

Дети, внуки, правнуки.

Поздравляем с юбилеем уважаемую МАРТЫНОВУ Лидию Григорьевну!

Желаем Вам крепкого здоровья, счастья, оставайтесь такой же жизнерадостной, веселой и отзывчивой!
Поздравить Вас от всей души
Мы с днем рождения спешим!
Желаем долгие года
Прекрасно выглядеть всегда.
Не огорчаться, не хандрить,
Веселой и здоровой быть.
Чтоб радость день любой дарил
И только счастье приносил!

О.В. Бурбина, ТОС «Непоседы».

Коллектив библиотеки поздравляет с юбилеем КОЗИНА Александра Захаровича!

В этот знаменательный день мы желаем доброго здоровья, бодрости, энергичности и душевного спокойствия. 70 лет — это важная веха в судьбе, это 70 драгоценных монет в копилку жизни. Так пусть же эта копилка пополняется еще множество раз, и каждый новый год будет счастливее предыдущего.

Поздравляем с днем рождения КОЗИНА Александра Захаровича!

Желаем, чтобы не убавлялись силы и выносливость, чтобы не исчезали желания и мечты. Чтобы не только день рождения, но и каждый последующий день приносили удовлетворение от жизни, вдохновение к свершениям и желание жить, творить!

С уважением, редакция газеты «Прибайкалец».

ДОРОГИЕ ЗЕМЛЯКИ!

В предновогодние дни как-то по-особенному верится в то, что наш мир должен стать лучше, добрее, что счастье и успех непременно придут в каждый дом и в каждую семью. Уверен, что в наших силах подарить своим близким и родным самое дорогое - это тепло, понимание и любовь!

Пусть Новый год поможет в исполнении самой заветной мечты, укрепит веру в будущее, пусть успех сопутствует всем вашим начинаниям всегда и во всем! С новым годом! Счастья, мира и благополучия вам и вашим семьям!

С.Г. Мезенин, Почетный гражданин Прибайкальского района.

Дорогую, любимую жену, маму, бабушку КИРИЛЛОВУ Наталью Павловну поздравляем с юбилеем!

С Днем рождения поздравляем, мама,
Наша супер-бабушка, жена!
Человек любимый, нужный самый,
Ты нам всем и каждому нужна.
Будь всегда здоровой и счастливой,
И еще – удачливой во всем.
Только обаятельней, красивей
Становись ты с каждым новым днем!

Муж, дети, внуки.

Дорогую невестку КИРИЛЛОВУ Наталью Николаевну поздравляем с днем рождения!

Наша невестка умна и прекрасна.
Дочкой любимой нам стала она.
Только увидели — сделалось ясно:
Лучше невестушка и не нужна.
Мы поздравляем тебя с Юбилеем!
Славных детишек и долгой любви,
Чтоб никогда ни о чём не жалела.
Помощь нужна — мы придём. Позови!

Свёкр и свекровка.

Ильинский Совет ветеранов поздравляет с юбилеем ЮДИНЦЕВУ Галину Григорьевну (1 января), ВОРОТНИКОВА Петра Семёновича (5 января)!

Приближается круглый юбилей -
Дата достойная всеобщего внимания,
И поздравления искренние к ней:
Благополучия, здоровья, понимания,
Пусть цифра круглая затмит собою всё,
И принесёт в жизнь радости и счастья,
Пускай ликует это торжество,
Прочь прогоняя горе и ненастья!

Папу и маму, дедушку и бабушку ВОЛКОВЫХ Юрия Иннокентьевича и Веру Георгиевну с золотой свадьбой!

Дорогие наши, мы поздравляем вас с прекрасной датой! Спасибо за ваши золотые руки и сердца! Дай вам Бог здоровья крепкого и благополучия. Пусть впереди вас ждут еще много рассветов и золотых закатов. Пусть не стучится в дверь печаль, а в окно светит лучик блага!

Целуем, обнимаем, дети, внуки, Санкт-Петербург, Москва, Майкоп, Тула, Новосибирск, Ангарск, Ленск.

Дорогую, любимую доченьку ФЕДОРОВУ Ольгу Николаевну поздравляю с юбилейным днем рождения, который она отметит 5 января!

Быстро пролетели годы и мгновенья,
Вот ты стала старше, опытней, умней,
Но для мамы будешь ты всегда девчонкой,
Милой и наивной доченькой моей!
С праздником тебя я, дочка, поздравляю,
Пусть счастливым будет твоей жизни век!
Радости, здоровья я тебе желаю,
Мой родной, любимый, славный человек!

С нежностью и любовью, мама.

Поздравляю с юбилеем любимого мужа МАНАЙЛО Василия Ивановича!

Мой супруг, я тебя поздравляю!
Ты и муж, и любимый, и друг.
Я тебе в юбилей пожелаю
Много счастья: внезапно и вдруг.
Ты единственный мой и желанный,
Столько много с тобой мы прошли.
Рядом был ты со мной постоянно
И поддерживал крепко в пути!
Будь здоровым, любимым, счастливым
И детьми, и родными, и мной!
Знай, что все мы с тобой одолеем –
В помощь нам наша сила – ЛЮБОВЬ!

Любящая жена Елена.

Любимого папу, дедушку поздравляем с 50-летним юбилеем!

Какая прекрасная дата,
Прекрасный такой юбилей!
Спешим с поздравлением, папа,
Прими их родной наш скорей!
Качал ты нас в колыбели,
Учил по дорожке ходить,
Как жаль, что те дни пролетели,
Но нам ничего не забыть!
Спасибо за щедрое сердце,
За то, что учил доброте,
За то, что был рядом в печали,
За то, что поверил мечте.
За то, что ты есть на свете,
СПАСИБО тебе, дорогой!

Денис, Татьяна, Регина; любящий внук Назар.

Василий Иванович, с юбилеем!

Другу в день рождения
Желаем мы везения,
Море счастья, всяких благ,
Быть все время при деньгах,
При здоровье, без сомненья,
И в отличном настроении.
Пусть сбываются мечты -
Этого достоин ты!

Очировы.

Поздравляем любимого, дорогого сына, дядю РЕШЕТОВА Юрия Владимировича!

С днем рождения, сыночек!
Ты -моя радость, мой теплый свет.
Пусть сбываются все мечты.
Пусть не будет тревог и бед.
Пусть в глазах твоих блеск живой,
А в душе - огонёк горит,
И пусть Ангел-Хранитель твой
Над тобою всегда парит,
Так, чтоб радовал день любой,
И хотелось идти вперед.
И чтоб рядом была любовь,
Согревая за годом год!

Мама, племянник Паша.

Дорогую, любимую дочь, сестру, невестку РОДИОНОВУ Елену Николаевну поздравляем с наступающим юбилейным днем рождения!

Желаем тебе, в твои сорок пять,
На крыльях удачи и счастья летать!
Уютного дома, здоровых детей
И преданных, верных, надежных друзей.
Задора желаем и женского счастья,
И выглядеть здорово, просто прекрасно.
Ценить каждый день, улыбаться рассвету,
Впустить в свое сердце сияние света!

Все родные, близкие и Зоя Степановна.

Дорогую нашу, любимую маму и бабушку Веру Александровну КИРИЛЛОВУ поздравляем с юбилеем!

Ты долгую жизнь прожила в суете,
В заботе о детях, делах.
Работать вставала еще на заре,
Весь день проводя на ногах.
Прости за обиды, за грубости наши,
За резкость и дерзкую речь.
Ты лишь улыбнешься и скажешь, уставши,
Что любишь и будешь беречь.
«Спасибо» хотят сказать дети и внуки
За ласку, душевность твою,
За щедрость души и за нежные руки,
За крепкую нашу семью.
И в день юбилея желаем мы счастья,
Здоровья на годы и дни.
Чтоб ты не встречала плохого ненастья,
Еще раз ты нас извини!

В ГОД БЫКА

В 2021 году хозяином года становится Белый Металлический Бык. Это земной знак и поэтому ему по душе простая обыденная пища. В природе он питается травой, овощами и фруктами, а в зимнее время сеном. Поэтому для того, чтобы задобрить это животное, хозяйкам придется приготовить много овощных блюд. Также будут уместны различные каши и блюда, состоящие из них, например кровяная колбаса с гречкой или утка с яблоками. Также в качестве гарнира подойдут: овощное рагу, запеченный картофель или другие овощи. Что касается других блюд, то это трудолюбивое животное не откажется от сытной и полезной пищи любого происхождения. Это может быть мясо, приготовленное любым способом. Ему будет по нраву и рыба, причем, как речная, так и морская.

Подробнее о встрече Года быка расскажем накануне Сагаалгана.

КОНКУРС «Души прекрасные порывы!»

Предмет творчества - стекло

Расписывать можно любые стеклянные предметы: вазы, бутылки, светильники, двери, окна, бокалы, стаканы, графины и прочее. Все зависит от фантазии. Вот я и фантазирую.

С детства не люблю неинтересные простые предметы. В каждой вещи должно быть что-то свое - изюминка и привлекательность.

В магазинах продается множество простых стеклянных ваз, а вино разливают в очень красивые замысловатые бутылки, которые выбросить рука не поднимается. Я и не выбрасываю. Если над ними поколдовать, получаются очень красивые предметы.

Расписанное окно в ванной не только красиво, но и функционально – не видно, что внутри. А старая оконная рама превратилась в картину с морским пейзажем.

Наталья ЕГОРОВА, с. Турунтаево.

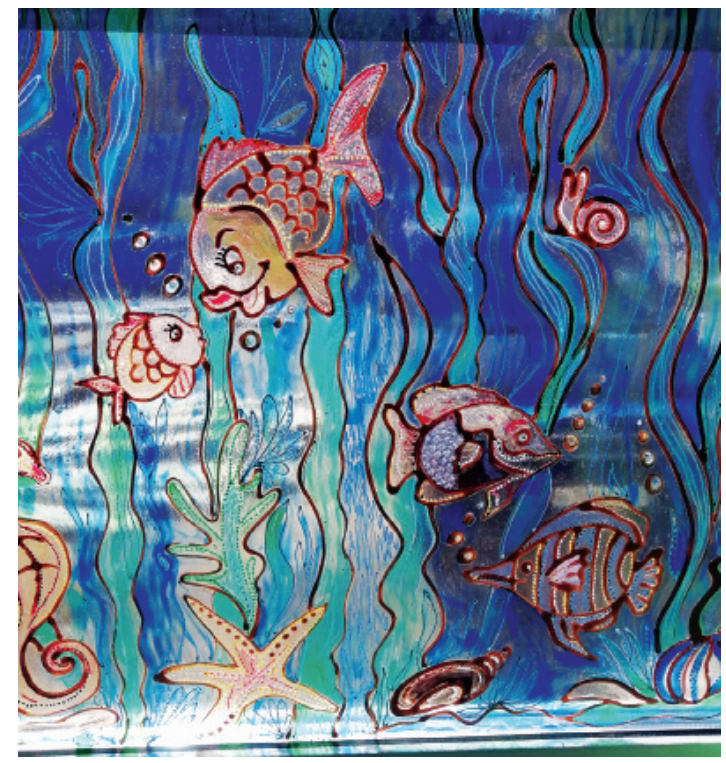

Прибайкалец

Главный редактор ШИШОВА Елена Владимировна

УЧРЕДИТЕЛЬ: Прибайкальская районная администрация

ИНДЕКС издания 50932

Газета зарегистрирована Управлением Федеральной службы по надзору в сфере связи, информационных технологий и массовых коммуникаций по Республике Бурятия. Свидетельство о регистрации ПИ № ТУ03-00174 от 30 июня 2011 г.

Вёрстка, дизайн: Атутов С.И. Корректура: Очирова С.И.

АДРЕС РЕДАКЦИИ/ИЗДАТЕЛЯ: 671260, Республика Бурятия, Прибайкальский район, с. Турунтаево, ул. Ленина, 94. E-mail: prib_07@mail.ru Редактор: 51-5-36 (факс) Реклама: 41-6-50 Бухгалтерия: 41-6-50

Формат А3. Объём 3 п.л. Тираж: 2800. Заказ: 1620

Газета набрана и свёрстана в компьютерном отделе редакции газеты «Прибайкалец». Отпечатано в ООО «НоваПринт», 670000, Улан-Удэ. ул. Ранжурова, д.1. Время подписания в печать: по графику - 17.00 час.; фактически - 17.00 час.,29.12.20

За достоверность фактов несут ответственность авторы публикаций. Мнение редакции не всегда совпадает с мнением автора. Рукописи не рецензируются и не возвращаются. Материалы, помеченные *, публикуются на платной основе. Справки по объявлениям – у рекламодателя. Перепечатка материалов - только с письменного согласия редакции.